

広報 おおの



おきな おうな
翁と媪が春告げた (藤生区の里神楽)

	ページ
デイサービスの一日……………	2～5
市機構の一部改革など……………	6
市の人事異動……………	7
市民のページ……………	10～11
お知らせ……………	14～15

平成13年(2001年)

5月号

No.668

URL <http://www.mitene.or.jp/~ono/>
E-MAIL ono@mitene.or.jp

古紙配合率100%再生紙を使用しています

らぎいき長生きいつまでも

生きがい対応型デイサービス

介護保険制度が始まって一年と一カ月。平成十三年四月一日現在、当市の六十五歳以上の人は約九千五百人でその九割近くが要支援・要介護と認定されていないお年寄りです。今回は、そのようなお年寄りを対象に大野市老人福祉センターで行われている「生きがい対応型デイサービス」の一日を紹介します。



木勢時子さん

(元町・八十六歳)

野球観戦が趣味で、以前は東京ドームまで試合を見に行っていたというジャイアンツファンの元気なおばあちゃん。



AM 9:50 ヘルパーさんが玄関先まで迎えに来ました。家族に見送られながらセンターへ出発です。



AM 9:51 「よっこいしょ」と車に乗り込みます。ヘルパーさんもお手伝い。



AM 10:00 センターに到着。ヘルパーさんがおばあちゃんを気遣って、そっと手を添えます。



AM 10:05 「一週間お元気でしたか」まずはおしゃべりしながら健康チェック。その日の体調を確認します。



AM 10:15 続いて血圧と体温を測ります。いつもどおりの値におばあちゃんもヘルパーさんにもっこり。



AM 11:00 おふろへ入らないおばあちゃんたちは指先を動かす手作業を、会話しながらのんびり進めます。



AM 10:40 血圧・体温を測り終えおふろへ。おふろ場に続く段差のゆるい階段をゆっくりと降りて行きます。



AM 10:20 バスで迎えに行った皆さんもセンターに到着。部屋の中が一気ににぎやかになります。



PM 0:00 みんなで一緒に「いただきます」今日のメニューはエビチリソースや煮物、マカロニサラダなど。



AM 11:45 昼食の用意に大忙し。ヘルパーさんが一人ひとりの量などに気を付けながら盛りつけます。



AM 11:30 おふろからあがってきた人たちも加わってみんなで手作業。おしゃべりにも一段と花が咲きます。



PM 1:30 昼休みの間もヘルパーさんがその日の食事のメニューなどを家庭との連絡帳に書き入れます。



PM 1:00 昼食を終え横になる人も。ポカポカ陽気にウトウトしながら、のんびり食後を過ごします。



PM 0:15 みんなでいただく昼食に、おばあちゃんたちのはしも進みます。今日のメニューもとても満足。

いつも楽しいみんなのびじゅよ

(家族から・木勢志津枝さん)

うちのおばあちゃんは昨年の九月からデイサービスに参加するようになりました。先にサービ스에参加していた女学生時代の同級生に「面白いから」と誘われたのがきっかけですね。

普段はお店番をしたり、ご近所の友達のところへ遊びに行ったりして過ごしていますが、同じような行動で毎日を過ごしていると、どうしても単調な生活になってしまいがちです。

また、家族や友達など特定の人たちと会話しているだけだと、話の内容も偏りがちで、なかなか話題が続かなかつたりします。

デイサービスに通い始めてからは、いろいろな人と話したり、みんなとゲームをしたりするせいか、話題が豊富になり、以前より表情も明るくなりましたね。

本人もとても楽しみにしていて、次に行く日が待ち遠しいといつも言っていますよ。

家まで送り迎えがあるのも、少し足の悪いおばあちゃんにはとても安心。週一回といわずに二回くらいあってもいいと思いますね。



PM 2:20 曲数が進むにつれ、のってきたおばあちゃんたち。声もだんだん大きくなります。



PM 2:15 体を動かした後、今度は歌の時間です。童謡などの歌詞を楽しみ替え歌にして歌います。



PM 2:00 のんびりと昼休みを過ごした後は体操の時間。体操のビデオを見ながら体を動かします。



PM 2:41 手を上にあげてバンザイポーズのときおばあちゃん。歌の終わりにばっちり決まっとうれしそう。



PM 2:40 頭二回に肩二回、ひざに続いて下と上、ヘルパーさんの動きにつられないよう手を動かします。



PM 2:35 次は手を動かすゲーム。「ももたろう」の歌に合わせ手拍子しながら上下に手を動かします。



PM 3:25 さて今度は空き缶を使ったゲーム。「よいやさのさ」のかけ声に合わせて隣の人に缶を回します。



PM 3:10 ヘルパーさんが次回の予定を確認しながら、連絡帳などを入れた袋を配ります。



PM 3:00 ゲームが終わっておやつの時間。おしゃべりしながら和やかなひとときを過ごします。

送迎のあるデイサービスは、一人での外出に不安のある人に良いサービスだと思います。「最近表情が明るくなったな」と思ったらデイサービスに通っているということも多いですよ。
福祉サービスなどを上手に利用して、元気なお年寄りがたくさん増えて欲しいですね。

お年寄りがいつまでも元気に過ごすためには、何か刺激があることが一番。家の中にこもらないでどんだん外に出て欲しいですね。多くの人と出会い、会話を楽しめ笑い合うことは、ナチュラルキラー細胞（がん細胞などを攻撃する細胞）の活性化にもつながります。やはり人が生きようとする力は、どんな薬よりも一番効果がありますね。



どんな薬よりも効果的
(かかりつけ医から・阿部先生)

今は元気だけれど体に何らかの不安を抱えている、そんなお年寄りがほとんど週に一回は病院に通って、健康をチエックしています。

お年寄りがいつまでも元気に過ごすためには、何か刺激があることが一番。家の中にこもらないでどんだん外に出て欲しいですね。多くの人と出会い、会話を楽しめ笑い合うことは、ナチュラルキラー細胞（がん細胞などを攻撃する細胞）の活性化にもつながります。やはり人が生きようとする力は、どんな薬よりも一番効果がありますね。



PM 4:00 送迎バスが到着。職員に見送られながら、おばあちゃんたちがセンターを後にします。



PM 3:50 楽しかったゲームも終わり、もうすぐ送迎の時間。おしゃべりしながらバスを待ちます。



PM 3:28 かけ声がだんだん早くなり次から次へと缶が回ってきます。時子おばあちゃん頑張ってます。



PM 4:11 「今日も一日楽しかったよ」そう言って見送ってくれた時子おばあちゃん。いつまでもお元気で。



PM 4:10 自宅の玄関前に到着しました。ここでもヘルパーさんがそっと手を添えてくれます。



PM 4:01 時子おばあちゃんもヘルパーさんに手を引いてもらい、朝乗ってきた来た車に乗り込みます。

センターで有意義な一日を

(ヘルパーの皆さんから)

大野市老人福祉センターで行っている生きがい対応型デイサービスには、現在六十人ぐらいが参加しています。

ここに来るお年寄りたちは、何か学ぼうという人や体を休めに来る人などさまざま。一人ひとりがセンターでどのように過ごしたいのか、ということが一番気にしている内容を考えますね。

参加者に何かあった場合の連絡先などは、最初に参加したときにちゃんと控えてあります。だから本人も家族も安心して参加できるのだと思いますよ。また食事のメニューやその日の内容などは、連絡帳で家族にお知らせするようになっているんですよ。

デイサービスに参加し、決まった時間に家から外に出るということとで、生活リズムと緊張感が出てくるのだと思います。それにいろんなところからいろんな人が集まって来るというのも、良い刺激になっているのじゃないかな。

最初暗い顔をして参加していた人も、回数を重ねるにつれだんだん表情が明るくなり、今ではみんな

など一緒に大声をあげて笑っている、ということも多いですよ。

ここに来る人たちが、いかに楽しく、いかに元気に一日を過ごして帰れるかということが一番。一週間に一度、家のことは忘れて、センターで思い切り楽しんでもらいたいと思います。

デイサービスがストレス解消や明日への活力につながってくれる、とうれしいですね。

市では介護保険制度で行われている福祉サービスのほか、さまざまな高齢福祉サービスを行っています。今月の広報のお知らせ版(市民カレンダー裏)に、その内容を紹介しています。詳しいことは左記まで問い合わせてください。

市役所高齢福祉課高齢福祉係

(☎ 66・1111 内線475)



児童手当について

現況届けは6月中 再請求は5月中に

支給の対象

義務教育就学前の児童を養育している人

手当の額（月額）

- ・ 第一子、二子 五〇〇〇円
- ・ 第三子以降 一〇〇〇〇円

支給の時期

請求した日の属する月の翌

再請求は5月中に

月から開始され、支給事由の消滅した日の属する月分まで終ります。二・六・十月に前月分まで支給となります。

所得要件

児童手当支給には所得制限があります。所得制限額は、年金の種別や税法上の扶養親

族数などで変わります。

また平成十三年六月から所得制限が引き上げられることになりました。前年度に請求却下となった場合でも、認定される場合がありますので、五月中に再請求手続きすることを勧めします。

児童手当現況届

手当を受けている場合、六月中に次の書類を提出する必要があります。提出がない場合、六月分以降の支給が停止されます。

- ・ 六月一日の状況記載届
- ・ 年金加入証明書（受給者がサラリーマンなど被用者の場合）
- ・ 前住所地の所得証明（一月一日に市内に住所がなかった場合）

※支給を受けている人で、所得額にかかる更正の結果、所得額や扶養家族数などに変更があり、所得要件を満たさなくなる場合があります。この場合、支給済みの児童手当の返還が必要になることがあります。

問い合わせ先

福祉課児童福祉係
 ☎66・1111 内線473

乳幼児の医療費助成の手続き

平成十三年四月一日から、乳幼児医療費助成制度の対象が次のとおり改正されました。

- ① 養育している子どもが三人以上の場合
小学校就学前まで
- ② 養育している子どもが二人までの場合
三歳未満まで（従来どおり）

必要な手続き

- 平成十三年三月三十一日現在で①に該当
・ 三歳以上小学校就学前の児童（平成七年四月二日～平成十年四月一日生まれ）の場合
四月中旬ぐらいに手続きに関する通知を郵送しました。必要書類と通知を持参し、手続きをお願いします。通知が届いていない場合は、福祉課までお問い合わせください。

手続きを終えた人には、新しい受給者資格証（オレンジ色）を郵送します。平成十三年四月一日からカードが届く

までの間（五月中旬以降）に診療を受けた分については、医療費の助成申請が必要となります。病院の領収書を添え手続きをお願いします。

- ・ 三歳未満の児童（平成十年四月二日以降生まれ）の場合
現在使用している受給者資格証（白いカード）の有効期限が切れてから、手続きをお願いします。

- 平成十三年三月三十一日現在で②に該当
手続きは不要です。現在の受給者資格証（白いカード）がそのまま利用できます。

※今後、三歳以上就学前まで乳幼児医療費助成を受ける場合、毎年四月中にその年の四月一日現在の状況を示した乳幼児医療費受給資格現況届の提出が必要となります。

問い合わせ先

福祉課児童福祉係
 ☎66・1111 内線473

市役所の機構を改革

4月から市役所の機構を一部改革しました。今回の改革では、水道課を上水道課と下水道課に分割。また係の一部整備も行いました。

※機構図の太字は、今回の改革で変わったところです。変わらなかった部署は省略してあります。

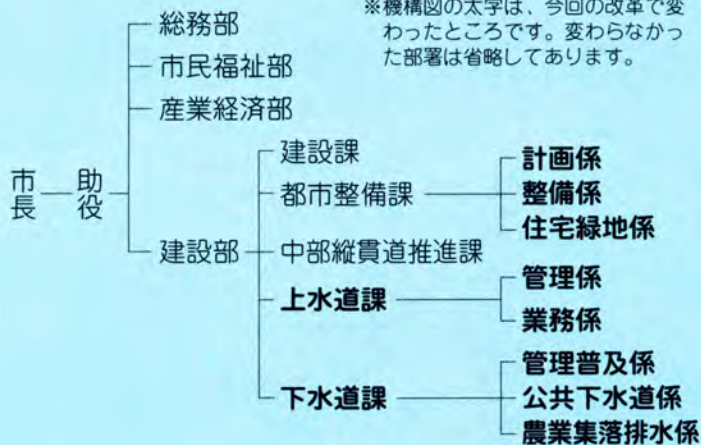

市の人事異動

市は四月一日付で、総数百三十五人の人事異動を発表しました。内訳は部長級五人、課長級十三人、課長補佐級二十七人、係長級二十三人、主査級十人、一般職員三千四人、業務職九人で内新採用は十一人です。

部長級

【市長部局】▼総務部長・広瀬田信▼産業経済部長・藤田英機▼建設部長・長瀬哲也
【議会事務局】▼事務局長・阪井康雄

【大野・勝山地区広域行政事務組合】川縁俊一

【県庁へ帰任】熊野誠一

課長級

【市長部局】▼市民福祉部▼市民課長・中村浩一▼清掃管理室長兼クリーンセンター所長兼浄化センター所長・松田安雄▼保健衛生課長兼保健センター所長・島田博明▼福祉課長・巻寄富美男▼高齢福祉課長・井部淑子▼産業経済部▼農務課長・岸山厚▼建設部▼建設課長兼防雪基地管理棟管理者・寺西重朗▼中部縦貫道推進課長・嶋田康博▼水道課長・堂下義治▼下水道課長・羽生達夫
【会計課長】松山禎子

課長補佐級

【教育委員会】▼スポーツ課長兼B&G海洋センター所長・篠原孝康▼大野公民館長・松田輝治
【市長部局】▼総務部▼秘書広報課課長補佐広報広聴係長事務取扱・小林育子▼総務課課長補佐(職員・行政担当)・羽田年也▼同課課長補佐(情報管理担当)・澤田みち代▼税務課課長補佐市民税係長事務取扱・清水清隆▼市民福祉部▼市民課課長補佐年金係長事務取扱・石塚多鶴子▼生活環境課課長補佐(市民生活担当)市民生活係長事務取扱・波多野次夫▼清掃管理室次長(管理・清掃担当)兼クリーンセンター次長・佐々木清一▼同室次長(浄化処理担当)兼浄化センター次長浄化処理係長事務取扱・白井一▼保健衛生課課長補佐兼保健センター次長・太下節香▼福祉課課長補佐・西比佐子▼指導

保育士(北部・あかね・荒島保育園担当)北部保育園長事務取扱・永野サエ▼指導保育士(春日・義景・六呂師保育園担当)春日保育園長事務取扱・小池利恵子▼高齢福祉課課長補佐・小倉敬一▼産業経済部▼農務課課長補佐(農業振興・農村整備担当)・南和弘▼同課課長補佐(農地担当)農地係長事務取扱・四方一人▼林務課課長補佐林野整備係長事務取扱・佐々木蔵▼建設部▼建設課課長補佐道路係長事務取扱・辻忠信▼都市整備課課長補佐計画係長事務取扱・朝日俊雄▼下水道課課長補佐業務係長事務取扱・佐子重夫▼下水道課課長補佐(管理普及・公共下水道担当)・大久保雅章▼同課課長補佐(農業集落排水担当)農業集落排水係長事務取扱・穴田吉晴
【大野市公共施設管理公社へ派遣】東方嘉浩
【教育委員会】▼学校教育課課長補佐指導係長事務取扱・川端雅夫▼下庄公民館長・斉藤信夫▼乾側公民館長・大倉美代子▼小山公民館長・岸山静江▼富田公民館長及ひ五箇公民館長・宮越剛生

係長級

【市長部局】▼総務部▼秘書広報課秘書係長・加藤正幸▼

検査監理室検査監理係長・清水悦朗▼税務課資産税係長・松本邦章▼市民福祉部▼市民課市民窓口係長・田中博子▼市民課国保係長・永田由美子▼生活環境課環境保全係長・笠松健男▼保健衛生課保健衛生係長・山田徹夫▼あかね保育園長・清水節子▼荒島保育園長・松田佳子▼義景保育園長・島田いつ美▼高齢福祉課高齢福祉係長・前田伸治▼産業経済部▼林務課林業振興係長・川端秀和▼建設部▼都市整備課整備係長・森岡幸弘▼都市整備課住宅緑地係長・小松功英▼下水道課管理普及係長・山元信子▼下水道課管理普及係長・岸田尚悟▼同課公共下水道係長・斉藤清英

【大野・勝山地区広域行政事務組合へ派遣】山田靖子
【教育委員会】▼学校教育課指導主事・山川龍一▼上庄幼稚園教頭・神原雪江▼社会教育課青少年女性係長・岸田りえ子▼スポーツ課社会体育係長兼B&G海洋センター次長・松田つや子▼上庄公民館長・米津源一

新採用

【市長部局】▼総務部▼財政課・島田圭▼税務課・山瀬智子▼同課・大原原しのぶ▼市民福祉部▼市民課・櫻川佳代



新採用職員に辞令交付

▼保健衛生課・中村英美▼福祉課・松山倫也▼義景保育園・城地愛▼建設部▼都市整備課・金森崇晃
【教育委員会】▼社会教育課・斎藤淳也
【業務職】▼市民福祉部▼清掃管理室・梅原孝浩▼同室・松浦嘉浩

退職者(3月31日付)

【一般職】▼石倉善一(総務部長)▼川田光男(建設部長)▼前田紀男(議会事務局長)▼伊藤安世(市民課長)▼山下与兵衛(スポーツ課長)▼竹内幸枝(市民課課長補佐)▼福田敏子(福祉課課長補佐)▼松田春野(指導保育士)▼林正枝(義景保育園長)▼安川砂代子(上庄幼稚園教頭)
【業務職】▼宮本将夫(都市整備課)▼山岸繁昭(清掃管理室)▼竹原由利子(森目小学校)



健康チェックの結果から②

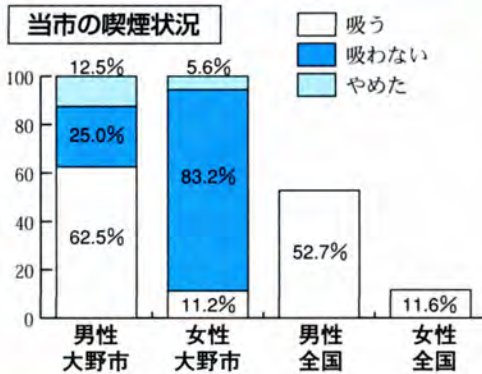

たばこを吸う人

平成十二年度に、約二四〇〇人を対象に行った健康チェックの結果から、当市の生活習慣の傾向をシリーズで紹介しています。第二回目は喫煙についてです。

ちょっと気になる栄養の話

5月5日は『こどもの日』。みんなで“かしわもち”を作ってみませんか。

材料(10個分) 上新粉 150g、熱湯 1カップ、片栗粉 30g、水 60ml、こしあん 250g、かしわの葉 10枚

- ①電子レンジ対応のボウルに上新粉を入れ、熱湯を徐々に加えながら、木じゃくしを使ってだまの無いように混ぜ、ラップをかけてレンジで約5分間加熱します。
- ②加熱したものを最初は木じゃくしで、さわれるくらいになったら手を使ってよくもみます。なめらかになったところで小さくちぎり、再びラップをかけ電子レンジで約5分間加熱します。
- ③②に片栗粉と水をとき混ぜたものを徐々に加えながら、なめらかになるまでよくこねます。熱いので手に水をつけながらこねましょう。
- ④出来上がったもちを10等分し、一つ一つを長円形にのばします。
- ⑤あらかじめ10等分丸めておいたこしあんを、もちで軽く包み合わせます。
- ⑥水でぬらしたお皿にもちを並べ、ラップをして電子レンジで約3分間加熱します。
- ⑦さっと洗って水気を切ったかしわの葉で包んで出来上がりです。

簡単に“かしわもち”の作り方を紹介しましたが、この機会にみんなでいろいろな料理に挑戦してはいかがでしょうか。

当市の喫煙率は、男性で六一・五%、女性で一一・二%。全国平均の男性五二・七%、女性一一・六%という値と比べると、男性の喫煙率が非常に高いことが分かります。たばこの煙にはニコチンや一酸化炭素、タールやベンツピレンなどの発がん物質やアンモニアなど多くの有害成分が含まれています。そしてそ

これらの成分は、喫煙者が吸う煙よりも吐き出された煙やたばこから立ち昇る煙のほうに何倍も多く含まれています。成分による健康障害としては

- ・がん
- ・鼻・眼などへの急性症状
- ・狭心症や気管支炎など心臓や呼吸器の病気
- ・早産や低体重児など妊婦への影響

などがあげられ、特にがんの原因の三十%は喫煙によると言われています。

喫煙場所を守るなどの喫煙マナー向上が求められます。子どもや妊婦、高齢者や病弱者にとって、たばこの煙は苦痛となるのです。県では健康づくり推進の基

本方針「アクティブ90ヘルスプラン」の中で、成人の喫煙率を男性で四五%、女性で四%にするという目標を立てています。これは喫煙者の減少が、健康に対する意識の高まりや健康づくり推進につながるといえることを表しています。

たばこを吸う人も吸わない人も、健康についてお互いに気遣い合いたいですね。

皆さんの健康づくりを後押しします・保健センター (☎65・7333)

高額な学習教材販売に注意！



毎年春の進学・進級時になると、補習用学習教材などの訪問販売に関する苦情の相談が多くなります。中でも目立つのが、子どもを使って住所などの個人情報を聞き出し、家庭を訪問し商品を販売するという手口です。

校門近くで待ち伏せ

業者の代表的な手口は次のとおりです。

業者が学校の校門近くで下校途中の子どもを待ち伏せし「学力診断テストを受けたらぬいぐるみをあげる」「この用紙に住所・氏名などを書いてきたらキャラクタージェッツをあげる」などと児童たちの興味を誘います。

そのようにしてテスト用紙などに住所・氏名・電話番号を記入させたものを、その場で回収したり、業者あてに郵送させたりします。

後日、業者がテストの採点結果を持って自宅を訪問し「このままの成績では進学する学校がない」「みんなこの教材を使っている」などと家族の不安をおおります。

そして、本来の目的である四十万円から百万円以上もするような、何年分もの高額な補習用教材の契約をさせるという悪質なものです。



寄せられた相談内容

消費者センターなどに寄せられた相談から、代表的な内容を紹介します。

学校から配布されたと思った子どもが校門前で用紙を渡されたというので、先生からのものと勘違いした。

子どもの腕を引っ張る・脅す・子どもが校門を出てきたところで業者に腕を引っ張られ無理やり封筒を渡された・教材の購入を勧められ断ったら脅された。

業者から執拗に言われた・教材の購入を断ったら「それでも親か！」「親に子どもの向上心を摘む権利はない」などと言われた。

「ご主人に相談すると反対

されるから…」と言われその場で契約してしまった。

学校も困惑している

「子どもたちが家に着くまでは学校に責任があるので止めてほしい」と業者に申し入れたが「全国どこでもやっている」などと勧誘行為を強行された。法的に取り締られないため学校側も困惑している。

家庭内でも注意を

補習用教材の訪問販売の場合、子どもに目的を知らせないで必要な情報を聞き出し、それをもとに訪問販売するということが横行しています。

日ごろからこうしたトラブルについて子どもたちに話を聞かせておき、注意させるようにしましょう。

家に業者が訪れた場合は、玄関を開けずに最初からキツパリと断りましょう。

もし訪問販売などで業者の強引で執拗な勧誘に負け、仕方なく契約してしまった場合、クーリング・オフ制度があります。迷ったり困ったりしたら、すぐに消費者センターへご相談ください。

消費生活に関するご相談は消費者相談センターへ ☎66・1111 内線464 (市役所生活環境課)

市民のページ

■この「ページ」では市民の皆さんの活動ぶりやご意見などを紹介いたします。あなたもページに参加しませんか。連絡先 市役所秘書広報課 (☎66・1111)

今月のスナップ



はにやすひめ 壇安姫神社の里神楽



テーマ ～一生懸命～

くは、正しい意味を理解できないものと述べています。なぜなら漢字には、一字だけでも深い意味があり、その文字の中には思想や哲学までもが込められているからだそうです。

また、部首にも同じように意味が込められていて、同じ部首が付いている漢字は、同じような性格の意味を持つそうです。だから、部首の意味をきちんと理解していなければ、漢字そのものの正しい意味を誤ってしまう、とも述べています。

私たちは、意味を表す記号として漢字を見てきましたが、実は哲学的な意味が込められた一つの思想なのかもしれません。

生涯学習という言葉のように、人生いくつになっても一生懸命に学ぼうとする姿勢が大切ですね。

『平成新論語』

私たちは、一生懸命に物事に打ち込んでいる人、また、その物事などに心をひかれることがあります。

今回、紹介する本は、大野市に住む西川冷華さんが書いた『平成新論語』です。七十五歳から書道を始め、漢字や言語に対して興味を持つようになった西川さんは、八十五歳で本を作ろうと決心。八十九歳になる今年、ことばと文字の関係や漢字の特長、変遷など、研究

した成果をまとめ、自費出版しました。

筆者は漢字について、人生経験からくる洞察力が

大野絵手紙苦楽部

合言葉は「下手でいい、下手がいつ、下手がいつ」

皆さんは、絵手紙を受け取ったことがありますか。

絵手紙とは、はがきや手紙などに、風景や季節の花などを題材にして自由に絵を描き、そこに短い文章を添えて送る郵便のことです。

大野絵手紙苦楽部の皆さんは、このような絵手紙のやり取りを楽しんでいます。合言葉は「下手でいい、下手がいい」上手に描くことよりも、心を込めて一生懸命描くことを、心がけているそうです。

結成は昨年の九月で、現在、会員は三十一人です。主な活動は、月に一度の絵手紙教室のほか、会員同士でやりとりした絵手紙の展示会や親睦会の開催などです。

「絵手紙は、描いたものを送る楽しみもありますが、描いたものを受け取るという楽

しみがあります。だから会では「描いたら、必ずだれかに送る」ということ

とをルールに、積極的にやりとりするようにしていますよ」と会長の平鍋金一さん。

また、会員の皆さんは「一枚描くの三十分以上かかることもありますが、夢中で描いていると時の経つのも忘れてしまいますね。もっと多くのの人たちと、絵手紙を通して交流を広げていきたいですね」と話してく



れました。会に興味のある人は、事務局の大町朝子さん(☎65・7347)まで連絡してください。



平成新論語 西川冷華 (自費出版)



みんなのちよ

全国善行児童表彰を受賞 嶋谷大輝

嶋谷大輝君は、5月5日に
全国善行児童表彰の善行賞を

受賞することになりました。
この賞は、良い行いをこつこつと続ける子どもをたたえ、青少年の健全育成に役立てる目的で昭和五十六年に設立されたものです。今年、県内で二人が選ばれました。
共同住宅に住んでいる嶋谷君は、保育園に通っているころから「汚れているからきれいにしよう」という何気ない気持ちで、階段の掃除を始めました。それ以来、週一・二回のペースで、ずっと掃除を続けているそうです。
また、小学校に入学してか

らは、共同住宅の階段の電灯を毎日つけているそうです。
これは、暗くなってから帰宅する人がつまずいたり、転んだりしないようにと行っているそうです、会社勤めの人や近所の人たちにも大変喜ばれているとのこと。
「最初、先生から受賞の知らせを聞いたときは、びっくりしました。家に帰ってお父さんに話をしたら『これから頑張るって続けようね』と言ってくれました。お父さんやお母さん、先生や友達などまわりのみんなが喜んでくれたので、だんだんうれしくなってきました。これからも、ずっと続けていきたいな」と元気に話してくれました。

Q

先日、新聞で「平成美濃街道物語事業」というのが行われているのを知りました。どのような内容なのか教えてください。

A
「美濃街道」とは、福井から美山、大野を経て岐阜へ至る道のことです。当市では花山峠から中野、水落を経て、本町一七間一五番一横町を通るルートが、街道の一部である。

私もひとこと

「平成美濃街道物語事業」って何ですか

つたと言われています。
この街道は、古くから移動や物流などの主要道として使われていたようで、美濃道と呼ばれていた街道沿いには、水戸浪士武田耕雲斎一行（水戸天狗党）や朝倉義景といった歴史上のさまざまな人物の逸話などが残されています。また、市街地の街道沿いには、城下町の経済・物流の中心として栄え、今でもさまざまな商店が軒を連ねています。
現在、当市の人材育成事業「大野明倫館・まちづくり学科」の卒業生が中心となって「平成美濃街道物語実行委員会」を、末吉町庵（日吉町）を拠点として立ち上げました。現代の街道の地図づくりや、各家にあるものの展示などを通して、街道や街道沿いにある地域の資産を市内外の人たちに広く知ってもらおうと活動を進めています。



平成美濃街道物語実行委員会で注目している街道の一部

投稿規定

市政についての質問や意見などを、ハガキでお寄せください。「住所・氏名・年齢・電話番号」を必ずお書きください。紙上匿名は自由ですが、住所・氏名のないものは採用できません。
原文を一部要約することがあります。
あて先は、「☎912-8666 大野市天神町一」市役所秘書広報課広報広聴係」です。

お知らせ

フリーマーケットにお店を出しませんか
奥越地域地場産業振興センター

日時 5月27日(日)午前10時～午後3時(雨天決行)
場所 奥越地域地場産業振興センター

参加費 1区画(2×2区画)につき1000円
申込方法 はがき又はファクスで住所・氏名・年令・参加人数・主な出品物・電話番号・区画数を明記し送付
申込締切日 5月20日(日)
申し込み・問い合わせ先 奥越地域地場産業振興センター
〒910-0811 勝山市片瀬町1-402 ☎88-3700 FAX 88-3702

第13回わんぱく相撲
(社)大野青年会議所

日時 6月9日(土)8時30分～
場所 エキサイト広場
対象 市内・和泉村の小学生
参加料 無料
問い合わせ先 (社)大野青年会議所 ☎66-1233

七間朝市店開き

3月20日、奥越前に春を告げる「七間朝市開き」が行われました。約3カ月ぶりに再開した朝市には、水菜やフキノトウ、切り花などが並び、再開を待ちわびていた多くの買い物客でにぎわっていました。



麻那姫像 春の目覚め

真名川ダムの湖畔に建てられている「麻那姫像」の雪囲いが、4月4日に撤去されました。作業開始から約1時間ほどで姿が現れ始めると、まだ雪の残る周囲の山々を背景に金色の像がキラキラと輝いていました。



季節の名曲にうっとり

3月16日、大野在住で京都市交響楽団所属のバイオリン奏者松谷由美さんと楽団員による弦楽アンサンブル「奥越前に春を呼ぶ音楽会」が、文化会館で開催されました。ピバルディの「四季・春」など、季節感あふれる名曲に約600人の聴衆はうっとり聞き入っていました。



練習試合通しレベルアップ

県内外の中学女子バレー部が、お互いの親ぼくとチームのレベルアップを図る「強化練習会2001in大野」が3月24日から26日にかけて行われました。平成5年から春休みを利用して始められ、今年で9回目。市内3校をはじめ、岐阜県や愛知県、三重県などから合計27チームが参加し、練習試合などを行いました。

話題の広場

話題の広場



大野さくらまつりにぎわう

4月3日から18日にかけて、亀山公園や有終公園、義景公園などで第23回大野さくらまつりが開催されました。7・8日のメインイベント日には、紅白もちまきやものまねショー、大道芸などが行われ、多くの人でにぎわいました。



介護保険分かりやすく

3月30日「介護はプロに、家族は愛を」と題された介護保険講演会が、有終会館で行われました。介護のあり方や介護保険制度などについて分かりやすく説明された講演に、約150人が熱心に耳を傾けていました。

廃家電品 最後の駆け込み

家電リサイクル法が始まる前日の3月31日、クリーンセンターで廃家電品の受付業務が特別に行われました。午前8時30分に受付が始まると、テレビや冷蔵庫、洗濯機やエアコンなどを持ち込む人がひっきりなしに訪れ、平日の約20倍と予想をはるかに上回る量が持ち込まれました。



むらづくりの拠点完成

3月18日、小矢戸ふれあい会館の落成式が行われました。木造平屋建の建物は、面積約180平方メートル、総事業費は3400万円です。今後、むらづくり推進の拠点施設として、会合や研修などで利用されます。

身近な話題をお知らせください。

お知らせ 5月



軽自動車税の減免

市役所税務課

左の表のような障害を持つ人が、仕事や通院などで軽自動車（二輪含む）を使う場合、軽自動車税が免除されます。ただし、次の場合は免除されません。

▼車検証所有者欄の使用者氏名が、該当者本人（18歳未満）

申請期限 5月24日（木）
申請・問い合わせ先 税務課
収税係（☎66・11111
内線422）

満の場合は生計を同じくする人の氏名）になつていないとき
▼すでに、普通自動車税などの減免を受けているとき
持参品 印鑑・障害者手帳・精神障害者福祉手帳・運転免許証

軽自動車税の減免対象となる障害

障害の区分		障害の等級
身体障害者	視覚障害	1級～3級、4級の1
	聴覚障害	2級、3級
	平衡機能障害	3級
	音声機能障害	3級（喉頭摘出による音声機能障害がある場合に限る）
	上肢不自由	1級、2級の1・2
	下肢不自由	1級～6級
	体幹機能障害	1級～3級、5級
	乳幼児期以前の非進行性脳病変による運動機能障害	1級、2級（1上肢のみに運動機能障害がある場合を除く）
	上肢不自由 移動機能	1級～6級
	心臓機能障害	1級、3級
腎臓機能障害	1級、3級	
呼吸器機能障害	1級、3級	
ヒト免疫不全ウイルスによる免疫機能障害	1級～3級	
膀胱・小腸・直腸機能障害	1級、3級	
知的障害者	療育手帳（A）	
精神障害者	精神障害者福祉手帳1級	

※いずれも本人が運転する場合です。生計同一者および常時介護者が運転する場合は、対象となる等級が若干異なります。

市営住宅の入居者募集

市役所都市整備課

募集団地 西里団地
規格 3K風呂無・トイレ有
募集戸数 2戸
資格 一定の収入基準以内で住宅に困っている人
家賃 月額7000円～
1万16000円

申込締切日 5月22日（木）
申し込み・問い合わせ先 都市整備課住宅緑地係（☎66・11111内線353）

屋根融雪装置

設置に補助金

市役所都市整備課

市では、雪に強いまちづくりを進めるため、自らが居住する既存の木造住宅に、県が認定した屋根融雪装置を設置する人へ補助金を交付します。対象となるのは、人口が集中している地区内の世帯、または65歳以上の高齢者のみの世帯などの条件があります。詳しい条件などについては問い合わせてください。

補助金額 設置費用の3分の1（限度額60万円）

補助件数 年間30件

募集期間 第1回募集11月6月20日（木）まで 第2回募集11



自転車のルールとマナー

子どもから高齢者まで、多くの人に利用されている自転車。より安全に利用するため、自転車の交通ルールやマナーについて、もう一度確認してみましょう。
自転車は左側通行です。歩道と車道の区別のある道では車道の左端を、区別のない道では左端を通るようにしましょう。
歩道では自転車を降り、押して通行しなければなりません。ただし、次の標識のある歩道では、自転車に乗って通行できます。その場合は、歩道の車道側を通



自転車及び歩行者専用

- 行しましょう。
- ①信号が青のとき直進し、交差点の向こうへ進む
 - ②自転車の向きを右に変え、信号が青に変わってから進みましょう



ク）を開催します。

日時 日曜、祝日を除く毎日午前10時30分～午後0時20分・受講希望者が5～6人に達した時点で随時実施
対象 普通免許所持者で年齢65歳以上の市民

受講料 無料

申し込み・問い合わせ先 生活環境課市民生活係（☎66・11111内線462）

高齢者の運転教室

市役所生活環境課

高齢者の交通事故防止と交通マナーの向上を目的に、高齢者安全運転体験教室（シルバー・ドライビング・ドッ

**亀山周辺整備にあなただの声を
推進会議の委員を募集**

市では、第四次総合計画の重点プロジェクトとして取り組んでいる、亀山周辺整備事業の基本計画策定に、市民の皆さんの意見を反映するため、推進会議の委員を募集します。

募集人員 若干名

対象 18歳以上の市民で、亀山周辺整備事業に関心があり、積極的に取り組む意欲のある人。

応募方法 亀山周辺整備に関する意見を400字以内にまとめ、住所・氏名・年齢・職業・電話番号を明記のうえ提出。また現在、社会教育や文化に関する活動を行っている場合は、参加状況などを記入。

(応募の書式は自由、郵送可)

応募締切日 5月18日(金) (当日消印有効)

応募・問い合わせ先

市役所総合政策課 (☎66・1111内線433)

**チャイルドシート
助成対象が変わります**

市役所生活環境課

助成対象 6歳未満の子どもに対し1台(ただし、平成13年4月1日以降にチャイルドシートなどを市内で購入した場合に限ります。平成12年4月1日〜平成13年3月31日に助成を受けた子どもは対象となりません)申請に必要な書類

申請書▼チャイルドシートを購入した領収書の写し▼市税の納税証明書
問い合わせ先 生活環境課市

出産費用の無利子貸付

市役所市民課

民生活係 (☎66・1111内線463)

出産育児一時金が支給されるまでの間の出産費用などを無利子で貸し付けます。

◆貸付の対象

大野市国民健康保険の被保険者で、出産育児一時金の支給を受ける見込みがあつて、次のいずれかに該当する人。
①出産予定日まで1カ月以内
②妊娠4カ月以上で、出産に要する費用について医療機関などから請求を受けた人。

またその費用を支払った人。

◆貸付限度額

24万円(出産育児一時金30万円の8割)

※貸付金は、出産後に出産育児一時金が支給される時に差し引いて返済

問い合わせ先 市民課国保係

(☎66・1111内線457)

ダンベル体操教室

市保健センター

日程 6月4日(月)〜翌年3月午後1時30分〜2時30分
毎月3回、月曜日に実施
場所 下庄公民館
対象 市内に在住が勤務している人

定員 先着30人

参加料 無料

申込締切日 5月18日(金)

申し込み方法 電話で

その他 ダンベルは用意します、日程などは後日連絡

申し込み・問い合わせ先 市保健センター (☎65・7333)

**県知的障害者
スポーツ大会**

市役所福祉課

県内の福祉施設入所者や在宅知的障害者がスポーツを通して交流を深めるフロンピッ

ク大会の出場者を募集します。

日時 5月29日(火)午前10時〜

場所 福井運動公園・福井健康の森・ポップジョイ鯖江

対象 在宅の知的障害者

参加料 無料

申し込み・問い合わせ先 福祉課社会福祉係 (☎66・1111内線471)

購入費用の3分の2

補助金額

・生ごみ処理機

**生ごみ処理機など
購入費を助成します**

市役所生活環境課

対象 平成13年5月1日以降に、市内で購入した生ごみ処理機やコンポスト容器

補助金額

・生ごみ処理機

購入費用の3分の2

(限度額4万円)

・コンポスト容器

購入費用の2分の1

(限度額5千円)

受付開始日 5月1日(火)

問い合わせ先 生活環境課環境係 (☎66・1111内線461)

「歯の健康ひろば」

大野市歯科医師会

日時 6月2日(土)午後1時30分〜5時
内容 歯科相談・口腔チェック・フッ素塗布(3歳以上)
場所 保健センター
参加費 無料
問い合わせ先 市保健センター (☎65・7333)

「本願清水イトヨの里」嘱託職員を募集

募集人員 1人(採用予定日平成13年7月1日)

業務内容

「本願清水イトヨの里」でのイトヨの調査・保護および飼育研究。展示、講座、学習会などの実施。

受験資格

天然記念物、イトヨ、水、自然環境の保護などに意欲・関心があり、イトヨまたは市内河川に生息する淡水魚の飼育経験がある人。

試験日程 6月2日(土)午前9時〜

市役所(面接試験)

応募方法 市販の履歴書に必要な事項を記入のうえ、直接または郵送で提出。

応募締切日 5月28日(月) (当日消印有効)

応募・問い合わせ先

市教育委員会文化振興室 (☎66・1111内線545)

市民のうごき

	4月1日現在	前月比
世帯数	11,781世帯	-12世帯
人口	40,464人	-113人
内訳	男	19,377人
	女	21,087人
3月中の異動	転入	129人
	転出	226人
	出生	33人
	死亡	49人

市内の交通事故状況 (年頭からの計)

件数	平成13年 3月末	平成12年 3月末	比較
総件数	273件	222件	-51件
人身事故	件数	40件	-8件
	死者	0人	0人
物損事故	傷者	55人	-17人
	損壊	233件	190件

表紙のうごき

四月八日、蕨生区の植安姫神社で五穀豊じようを祈り舞われた里神楽。この舞いを奉納する前に、稚児行列が地区内を練り歩きました。その行列の先ばらいを行うのが翁と媼の面を付けた二人。小さい子どもがお面を見て怖がり、思わず泣きだしてしまいました。

編集後記

暖かい季節を迎え、各地でたくさんイベントが行われるようになりました。毎年のものやそうでないものなどさまざまですが、今年も広報として常に新鮮な目で追いかけていきたいと思えます。カメラを持って現れたときは、どうぞよろしくお願ひします(養)



下麻生嶋の上野三千夫さんの宝は、明治時代に大野で活躍した歌人、布川正沖が書いたと伝えられる掛け軸です。布川正沖は、江戸時代の末に生れた人で、福井の歌人「橋曙寛」や明治時代の代表的な歌人「佐々木弘綱」らと深く親交があり、ふるさとに関係した短歌を数多く残しています。代表的な著書としては「白嶺百吟」や「桜の落葉」などがあります。上野さんの家にある縦約200センチ、横約80センチの掛け軸には「遠郭公」と題

された歌が残されています。

荒島乃 山本く羅之 九頭龍川
可者上と保く なく本と、喜須

と詠まれたこの歌は、荒島岳のふもとを流れる九頭龍川の上流から、ホトトギスの声が遠くから聞こえている様子

77 荒島岳を詠んだ掛け軸

上野三千夫さん(下麻生嶋)

を表しているそうです。明治時代の初めに、上野家を訪ねた布川正沖が、縁側から見た荒島岳の姿に感動し、書いたと言ひ伝えられています。

以前は、報恩講や祭りなど何かあるときには必ず床の間に掛けるようになっています。しかし現在は傷みが目立つようになつたため、年に一、二度、虫干しのときに掛けるだけだそうです。



「天気が良いときには縁側から荒島岳が、本当にきれいに見えますよ。明治時代の風流人も、この景色に見とれたかもしれないと思うと、不思議な気持ちになりますね」と上野さんは話してくれました。



杉花粉症は、命にかかわるようなことではないが、厄介な病気である。今や「国民病」とまで言われるようになってしま

った。軽くしゃみで済む人から、外出する時にメガネやマスク、帽子などを手放せない人までさまざま。確かに花粉を吸わなければ、花粉症の予防にはなる。花粉はガス状の分子ではなく粒子なので、マスクをすれば通過しなくなる。また、メガネをかけることで、目に飛び込む花粉の数を減らすこともできる。ある資料によると、杉花粉が飛散するのは二月から四月にかけてで、どのくらい飛散するかは花粉の生産量と飛散期の気象による。そうである。花粉は前年の十一月までに雄花の花粉袋の中で成熟する。生産量は夏の暑さに関係するのだという。とすると、昨年、一昨年と暑い夏が続いているため、今年も杉花粉の飛散は非常に多いということになる。私もご分にもれずくしゃみと目のかゆみに悩まされている。耳鼻科に通い、薬を手放せない毎日である。杉は有用な木として、昔から日本人の生活に役立ってきた。なのに、なぜ今、花粉症で苦しむようになったのだろうか。戦後、日本中に多くの杉が植えられた。その杉が生長真っ盛りであることが杉花粉症の原因の一つとなっている。また、魚より肉を多く食べるなどアレルギー症状が出やすい食生活への変化も大いに関係があると思われる。このように生活そのものが変化した現在、杉花粉症は仕方のない病気なのだろうか

(小)