※ 各戸配布 綴って保存しましょう

市政大野
発行 福井県大野市役所　編集 総務課広報係　印刷 松浦印刷所
No. 65　昭和34年11月1日 発行　（1部2円）

◇9月の人口のうごき◇

出生	57	男	33	女	24
死亡	30	〃	19	〃	11
転入	137	〃	38	〃	99
転出	107	〃	50	〃	57

世帯　9,066
人口47,038　男22,936　女24,102

市長、議長等 復旧を陳情

相次ぐ台風禍のなかで市内の復旧対策は着々とすすめられています。

市議会は十月一日緊急全員協議会をひらき、応急対策を協議し災害の調査にのり出し、十月三日の北知事始め県関係の視察、四～五日自、社両党視察団、このほか金沢農地局建設部長、災害復旧課長一行、県土木常任委員土木部長一行など、災害調査の来野が相次ぎ、又市当局もこの間いろいろと陳情要請をすると共に、十四日には市長、議長、水害対策委員長が多くの資料を持って上京、災害復旧を一日も早く着手されるよう中央へ陳情を行いました。

なお二十三日には全員協議会をひらき仙翁谷線の復旧、罹災者への市税減免、復旧予算措置などについて基本的な方針をきめました。

建設大臣 災害地（新田）を視察

市内の災害状況を視察するため十月二十二日来野した村上建設大臣が新田地区の災害状況を視察しました。

地元民を代表し富田地区の災害復旧対策本部の林二見氏より、いろいろと事情を説明し、強力且つ恒久的な復旧対策を強く要請しました。

（写真は災害状況の説明）

予約を百パーセント 一八六、八九八俵

米の売り渡し

市内の米の生産は年々上昇してきています。昭和三十年を上廻る豊作かと予想された今年の稲作も相次ぐ台風や生育初期の気候などのため予想外に伸びず、史上最高の夢は破れました。

しかし年々向上する稲作技術と、木の本原、粟原、堀原など、相次ぐ開拓で大幅な耕地面積の増大のため、市内の売渡し米の数量は史上最大となり、十一月二十日現在で既に一八六、八九八俵、昨年の最終数量（一七〇五九一俵）を約一六、〇〇〇俵上廻り、最終的には二万俵上廻ることも予想され、田園都市大野の伸び行く姿がここにもはっきりとうかがえます。

なおこれで売渡し予約一七〇、二八〇俵を各農協とも完了いたしました。市内の出荷状況は図のようになっています。

昭和34年産米政府売渡地区別状況

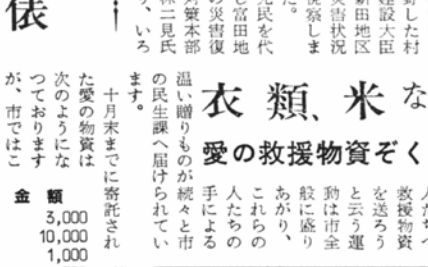

市役所の支払について

大野市金庫が設置になりましてから二ヵ月になります。市が買入れました物品等の代金は市役所の市金庫の窓口でお支払することになりました。市に対して債権を持たれる方は左記支払日に注意せられまして時々支払の有無をお尋ねになって下さい。

記

支払日　毎月五日
　　十五日
　　二十五日

右の日が日曜、祭日に当りますと翌日となります。

衣類、米など 愛の救援物資ぞくぞく

災害地の気の毒な人たちへ救援物資を送ろうと云う運動は市全般に盛りあがり、これらの人たちの手による温い贈りものが続々と市の民生課へ届けられています。

十月末までに寄託された愛の物資は次のようになっておりますが、市ではこれらの物資を一日も早く気の毒な人たちに送りとどけるため、職員は荷造りや送付手続のため麗しい悲鳴をあげております。

氏名	金額
善導寺昭明婦人会	3,000
道関文	10,000
白峯会	1,000
旭区誠心会	1,500
遠藤機業場睦会	5,000
大野長生会	3,000
李仁錫	5,000
猪野由松	3,000
（鯖江）石田某	100
宇野機業場従業員一同	2,000
富田婦人会	4,000
乾側〃	3,065
市役所職員一同	10,000
旭幼稚園	1,000
基督教団大野教会	750
前田喜右衛門	1,000
西新在家区民一同	1,450
大野芸妓組合	5,000
水上さた	500
市社会福祉協議会	17,000
大野地区婦人会	20,000
計	97,365

市婦人会青年団扱　衣類312梱（15K入）米24俵6升　日用品1梱　靴、下駄2梱　菓子1梱　塩2袋（50K入）
社会福祉協議会　タオル200本
その他　毛糸衣類1梱　衣類2梱
このほか市建設業会　30,000
市職員組合一同　15,000

送り先
日赤愛知県支部　衣類2,550点
〃岐阜県支部　〃　1,350点
〃三重県支部　〃　1,000点
和泉村役場　義捐金　29,800円
米　26・6俵
日用品　50点
靴、下駄各100足
菓子50袋塩150K
東海地区罹災者義捐金　12,500
市内罹災者　〃　55,265
衣類　500点

一月おくれてとしよりの日 市内の各地区で

九月十五日はとしよりの日です。この日を中心に全国では敬老会を開き日頃の労苦をなぐさめ長寿を祝う行事がくりひろげられました。

市内では九月中旬は蟲繁期でもあり、又食中毒のシーズンでもあるので一ヵ月延ばし十月に入ってから各地でこの催しがひらかれ、この日童心にかえったおじいさんたちが関係者の心尽しの晨食に舌づみを打ち、盛たくさんの慰安行事に楽しい一日をすごしました。

（写真は楽しい敬老会の一とき）

最年長者は 吉岡ときさん（96才）

この日敬老会に招かれる市内の人たちは全部で一、一六〇名（男三九三女七六七）そのうち八十八歳以上（明治四年以前の生れ）の方は三十四名（男八、女二十六）で市内の最年長者は篠座下の吉岡ときさん（文久三年十二月四日生れの九十六歳）です。

来年この日もまた今日お集りの皆さんに元気な姿でお目にかかれるようみんなでお祈りいたしましょう。

市政 各課めぐり

教育委員会の巻

一、教育委員会とはどんな性格をもっていますか

1　教育委員会は市の教育、学術、文化に関する事務を市長の総括の下に独自の権限をもって管理し執行する執行機関です。つまり市長の事務を補助するのではなく、直接に市民に対して責任を負い市長の指揮監督を受けていません。

しかし財政的な裏づけは市長の統轄下に於て統一的、効率的に処理される必要から、教育委員会の権限に制約はあります

2　五人の合議制

委員会の委員は五人で組織されます。教育委員は合議体の一員として会議に出席し、必要な事項について他の委員と相談の上で議決します。もちろん議決に加わるための必要な判断の資料を得るために事情の聴取や調査をしたり、各種会合に出席もします。

又委員は委員会の構成員として現場の教師や教育行政をつかさどる専門職員と一般市民とのなかだちとなって住民の世論に即した方向づけをなしまたこれに対し専門的な立場にとらわれない一般人の良識に基く大局的な指導を加えております。

市民の代表なのです。

3　独立性をもつ政治的に無色中立の機関

教育委員会は文部省とも命令監督の関係に立つものでなく、地方公共団体の長に対してもある程度の独立性を持っていて県教育委員会と市教育委員会の双方も一応上級、下級の関係もありません

例えば市教委は県費負担教職員の任命権はもたないが、任免その他の進退についての内申、服務の監督などを行い、そのほかこれらの職員の研修勤務成績の評定は行いません。

しかし市長の行財政全般を総合調整する立場上の権限を行う場合にはこれに従い、教育行政と一般行政との調和をはかるために相互に協力することは勿論であります。

二、教育長と事務局との関係

教育行政事務のうちにはいちいち合議して定める必要のない日常的な事務もたくさんあります。

そこで教育委員会には議決した事項の実施に当りまた教育委員会の委任を受けて日常的な事項を決定し処理するために、教育長が置かれているのです。そして教育長の手足となって働く事務組織として事務局が置かれています。

教育長は事務局を統括しその職員を指揮監督して事務処理を行う、いわば教育委員会の補助者と云えます。

次に第二の教育長の職務は教育委員会のすべての会議に出席し、議事について助言をすることです。

教育長は教育委員会の職員で、教育委員会の指揮監督を受ける立場にありますが、委員に決断を仰ぐべき事柄について、実情を報告し、また専門的立場からこれを分析し判断の材料をも提供します。特に教職員の人事については委員会は教育長の推薦をまって行なわれます。

このように教育長は教育委員の立場と教育長の立場とを、ひとりで兼ねそなえる一般職の常勤の公務員であります。左に教育委員会の機構を図解します。

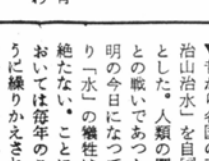

開校五十周年の記念式 阪谷小学校で

阪谷小学校は開校以来五十年を迎えるので、十一月一日その記念式典を行い、当日生存する歴代校長を始め教育功労者などに感謝状を贈ることとなっています。

なお前日の三十一日は小中学校生徒の旗行列や三日間にわたって小中学生の作品展覧会などを催しこのよろこびをたたえました。

五番街ネオン・アーチ

五番商店街協同組合（組合長黒原義雄氏）では、新しい商店街をつくるためネオンアーチ二基の設置をきめこの程その工事が完成、二十二日関係者を招いて落成式をおこないました。

※ 大掃除は必ず行いましょう

こんと

ある会話

「君、とうとう裏側がわかったよ裏側がね」

「すみません私…」

「済まないって君、変だなあー月の裏側がわかったって話だけど」

風見鶏

▼秋も最後の化粧を急いでまさに錦衣けんらんの候である。歴史的な伊勢湾台風の惨事も、その懐ろ奥深く秘めて、故郷の山河は依然として静かに流れている。▼「山高く水清し」と書いた頃の習字の時間を思い出す。「山高きが故に貴からず、樹あるを以て貴しとする」こんな文句も思い浮ぶ▼昔から各国の王侯は「治山治水」を自国の国是とした。人類の歴史は水との戦いであったが、文明の今日になってもやはり「水」の犠牲はあとを絶たない。ことに日本においては毎年のことのように繰りかえされる。▼太平洋戦争中から戦後にかけての乱伐が災いしたのであるが、その代償としての植林の急務もおこたったことはいなめないあの名古屋の惨事も輸入した「ラワン」の原木が貯木場から離れて泥海の中を荒駒の如く市街地を荒しまわったと報じている。▼国内の需要を満たさない現況にあってみればこうした輸入もうなずかれるが、自国の山野を放置して単に海外依存にのみ頼っていては、悔みを千載の長きにも留める▼自由競争の激しい今日において、木材需給のアンバランスは、山を開き稚苗を大地に植える愚を笑ってはいけない。ひたすら黙々として大地に植えるのは、現在の日本全国民の姿でなくてはならない。▼と同時に「水」を制抑してここに電源開発の問題が大きくクローズ・アップしてくる。郷土を大きくよぎる九頭龍川に当事者は言うに及ばず市民挙って対決しなければならない。そのことがとりもなおさず、幾多の尊い水の犠牲者に報いる唯一の道であると信ずる。

◇

11月3日 文化の日 各地で多彩な行事

十一月三日は文化の日です。ことしは一日から七日間、教育文化週間として市教委を中心に各学校、公民館で多彩な行事がくりひろげられます。主な行事は次のとおり。

市教委の行うもの

十一月二、三日
①成績品展覧会　有南小
②新校舎縦覧　有西小
③学校給食施設の縦覧　有南小
④少年野球大会　十一月七、八日南小、有中
⑤文化財展示会　刀剣類写真展　十一月二日～三日　南校
⑥社会体育指導委員研修会　フォークダンス大人側バレーボール　十一月五日午後一・三〇～四・〇〇　大野公民館
⑦社会教育研究大会講師　藤井利一氏　斎藤秀助氏　十一月十日九・三〇～四・〇〇　大野公民館
⑧新生活運動研究会（指定地区阿難祖）十一月十二日午前十時

各学校で行うもの

①成績品展覧会
②学校参観
③両親学級、PTA研究会
④その他

市有林の造林 今年も十三ヘクタール

秋の農繁期も終り山林の手入や植林の好季節となりました。各森林組合や林業指導所の前に山と積まれた（六〇万本）山行苗もやがて一本一本が山に運ばれ、私有林や公有林に植付られます。

造林は水源林の造成と財源の蓄積ともいわれ、市では今年市有地一三ヘクタールに植林し、これで市合併いらい七十八ヘクタール（分収造林を含む）の造林となりました。五十年後の適正伐採期には、一億六千余万円の財産を生み出されることが予想されます。

これからも市有地二七五ヘクタールに造林する計画が立てられており、五十年後には豊かな市の財政を約束されます。

基本選挙人名簿の縦覧 11月5日から19日まで

今年の九月十五日現在の「選挙権資格調査」にもとずいて、新しい基本選挙人名簿をつくりました。

この新しい選挙人名簿は昭和三十四年十二月二十日から一年の間に行なわれる選挙に使用されます。たとえ選挙権があっても選挙人名簿に登録されていないと投票はできません。

市の選挙管理委員会では、貴重な一票を確認していただくために、次のとおり選挙人名簿の縦覧をいたしますから、この機会に登録されているかどうか、ぜひ確認しておいてください。

◎縦覧期間＝十一月五日～十九日まで
◎場所＝市選挙管理委員会（総務課内）

森本延子ちゃんら 赤ちゃんコンクール 大野市代表決る

県内の優良な赤ちゃんを選ぶ今年の赤ちゃんコンクール大野市代表の審査はこの程与山保健所で行われ、未熟児の部は森本吉弘さん長女延子ちゃん（水落）幼児の部では長谷川久雄さん長男洋通ちゃん（勝）野口惣一郎さん長男直毅ちゃん（伏石）が選ばれました。

なお乳児の代表該当はなかったが、このほか優良赤ちゃんとして高瀬茂夫さん三男雄三郎ちゃんら九名は勝山保健所長賞を受けることとなり、十月十六日午前十時より大野公民館で表彰式を行いました。

保育所を市営 コートの西側に

市の第二保育所の建設工事が始められました。有中グランド隣接の市営テニスコートの西側に約三百万円の予算で年内に完成の予定。木造平屋建二六〇平方m（七八・五坪）で収容幼児数六〇名、明春四月開所されることとなっています。

年賀葉書は 早めにどうぞ！

毎年好評を博しております「お年玉つき年賀はがき」は、いよいよ十一月十四日から全国一斉に発売されることになりましたが、大野郵便局では昨年同様郵便局の窓口及び切手売さばき所で発売しますから、精々御利用下さい。

「お年玉つき年賀はがき」は発売枚数に制限があり、毎年早く売切れるため、お買い洩れの方も出来ている状態でして、本年も早期に売切れが予想されますからお買い洩れのない様出来る限り早目にお求め下さい。

◇

米の予約変更は 十一月十九日までに

食糧管理法にもとずく本年産米の政府買上数量指示書が十月三十日付で各農家に送付されましたが、今次の風水害のためこの指示書に示された数量の売渡しが困難なお方はその旨農協を通じて減額変更の申請をして下さい。

申請書は指示を受けた日から二十日以内に（十一月十九日まで）に提出しなければならないことになっていますから、期日におくれないよう御注意下さい。

なお申請書の用紙は農協に備付けてあります。その他詳しいことは農協でおたずね下さい。

深井地区の 簡易水道完成

市の今年の簡易水道事業のうち深井地区の敷設工事がこの程完成いたしました。

この部落は道路がせまくて非常の時に消防車が入れなく、また水源もないので悩んでいましたがこの水道の完成で部落内の要所に消火栓も取付けられ、村の人たちは安堵の胸をなでおろしております。

工費八十万円を要したこの工事は八月着工以来三ヵ月を要しましたが、近く完成式が行われることとなっています。

郷土いろはかるた 穴馬のおこり白馬洞

十五号台風で大きい災害をうけた和泉村の箱ガ瀬から南へ一キロ、子馬巣谷にある白馬洞は、誰もその奥を見きわめた者がないという鐘乳洞であ る。穴馬という地名は、大昔、この洞穴から神馬がとび出して、空中を飛 ［illegible］ 帰を経て木曽御岳に入ったという伝説からうまれたようだ。

毎月七の日にセリ 大野の家畜市場

いろいろの問題から今春以来閉鎖状態となっていた家畜市場がこの程大野家畜協同組合（組合長四谷与一氏）の手で市内中荒井に建設され、店開きすることとなりました。

大野、勝山地方は県下で最も大家畜の飼育の盛んなところなので、同組合ではこの地方の畜産振興のためこれら大家畜の販売ルートを確立しようと単独で新しい市場をつくったもの。

敷地七百六十平方m、建物はセリ場、牛馬のつなぎ場、事務室などの計二百五十平方mで工事費は二百万円。

市場の開催日は毎月七十七、二十七の三回でこの日は遠く岐阜県からも買手が集まり活発な取引の掛声がきかれます。

◇

市の農場を訪ねて

乳牛、和牛、山羊、豚の繁殖は人工授精で

家畜の発情があったら一、二一九番へ電話をしてください。人工授精師がすぐ駆け付けて、家畜を家に置きながら種付ができます。

十月二十日には兵庫県美方郡から優秀な和牛の種オス、田吉号が導入されました。田吉号は血統資質各点についても優秀で、これから大野市内に飼育されている九〇〇余頭の和牛の種付に役立つことになります。

山羊は福島種畜牧場で生れた福牧参〇一壱六号の優秀オスがいます。近く更に二頭、農林省から貸付を受けることになっています。

乳牛は第八サーロメオ・アドマイアー号がいます。種付料金は、乳牛一五〇〇円、和牛七〇〇円山羊四〇〇円豚一、〇〇〇円です。

家畜の増殖で農薬の多角化を

最近各農家へは耕耘機が購入されて農耕や農産物 肥料の運搬に至るまで使用されて、各農家で重宝がられています。

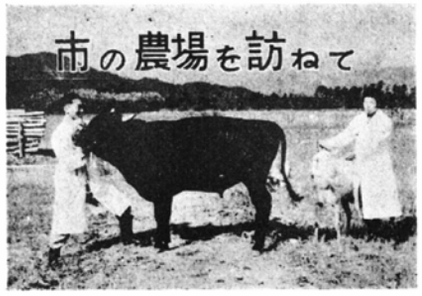

昭和三十四年二月一日現在の調査によると、大野市内に使用されている耕耘機の数は一、〇〇二台あります。農家四軒に一台の割に耕耘機が使われていることになります。

この反面従前農耕に役立っていた大家畜の飼養が減ってきています。

昭和二十九年二月一日現在の飼養頭数と、昭和三十四年二月一日現在の調べと比較すると、昭和三十四年二月一日現在六〇二頭減って二、〇六〇頭になっています。

そこで家畜は農耕にのみ役立つていたものと考えられていたことを考え直していただきたいのです。そのことはこれまでに、選ばれた米作日本一の方々の体験から見ても大家畜の二、三頭が飼育されていてキュウ肥が非常に多く使われていることから見ても、農産物の増産を図る上に、キュウ肥がたいせつであるということがいわれます。

さらに農業の多角化を図る上にも是非畜産の発展がなされなければならないといわれます。

青果物を共同で 大野青果市場近く店開き

かねてから地方の農産物（青果）の共同出荷組織と販売態勢の確立を企図していましたが、こんど各農協及び関係方面の協力を得ましたので、市では市内駅東区画整理区内（七間通り大東染工東側）に工費百万円を投じ木造平屋建延坪数、集荷場一六五平方m（五十坪）事務室その他四六・二平方m（十四坪）計二一一・二平方mの市場建物を建設することになりました。

この建物は市場開設の集荷組合連合会に貸すのですが集荷組織は各部落の出荷組合を末端とし、その上に地区出荷組合（各農協）その連合体という三段階で、市場の運営は地区出荷組合が主体となって当りますが、将来は業者の参加もよびかけて、両者一体のよりきよう固なものにしたい意向です。

明るい市民のうごき

罹災地へ米運び

伊勢湾台風で道路が崩れ橋が流れ食糧不足に悩んでいる和泉村、市内五箇地区へ、市役所の職員や青年団員、林業指導所の職員たちの労力奉仕で米運びがなされました。

県ではさきに自衛隊へリコプターの再出動を要請しましたが、愛知県下の被害地へ出動しているためその暇がなくなり、対策に悩まされていましたので、これ等の人達が率先してこの運搬を申出たものです。

伊勢湾台風で道路が崩れ橋が流れ食糧不足に悩んでいる和泉村、市内五箇地区へ、市役所の職員や青年団員、林業指導所の職員たちの労力奉仕で米運びがなされました。

県ではさきに自衛隊へ

※ 十一月十五日より夕方のサイレンは五時に吹鳴します

納税貯蓄組合 みんなこぞって 加入しましょう

十一月は納税貯蓄組合の普及強化月間です。

税金は一度に納めるとまとまった出費となり、いろいろと困難なことがおこりがちです。

が、納税貯蓄組合に加入していると知らず知らずのうちに完納され、その上組合員数に応じて補助金が交付される。貯金利子が普通貯金利子より高い。確定申告の時税金の徴収猶予が非組合員より有利に認められる。などいろいろの特典があります。

この機会に一人でも多く組合に加入せられるようおすすめいたします。

なおそのほか詳しいことは税務署又は市の税務課へお問合せ下さい。

こんと

「伊勢湾台風に思う」ますます岸をしっかりとかためたいと痛感しました

岸 首相

一九六〇年世界農業センサスのための ポスター標語を募集

来年の二月一日に行なわれる一九六〇年世界農業センサス（国連主催、世界一〇〇余ヵ国が参加）のポスター、標語の募集に応募して下さい。

いま農林省では近代的な農業を発展させるための設計図を描こうとしています。その基礎になる診断書をつくるのがこの世界農業センサス（農林業の国勢調査）です。

正しい診断は六〇〇万農家一戸一戸の協力で生まれ正しい設計＝農政が生まれます。

そのためのあなたのポスター、標語をおよせ下さい。

応募規定

◇ポスター
◇明るく農家に理解しやすいもの
◇次の文字を入れて下さい
「一九六〇年世界農業センサス」「昭和三十五年二月一日」「農林省農林統計協会」
◇規　格
縦一〇三Cm　横七二・八Cm　文字を含めて五色以内
◇標　語
簡潔で明るく理解しやすいもの
「官製はがき」で一枚一句
◇
あなたの県の統計課
◇締　切
昭和三十四年十二月十五日
◇褒　賞
一席農林大臣賞　一名
副賞　二万円
二席　農林統計協会長賞　三名
副賞　一万円
佳作　記念品　若干名

こんと

「五年連続豊作」
「ウラの家では電気洗濯機でいもを洗ってるんやけど」