

広報 おおの 10月号

平成30年(2018年) NO.880



表紙

笑顔でカレーを食べるあかね保育園児(9月13日、同園で園児保護者が「1日保育士」を体験。お母さん先生と園児らが一緒にカレー作りを行った後、仲良くカレーを食べました)

目次

- P2 はびねず通信ONO
- P5 断水のお知らせほか
- P6 保育所での安全対策ほか



今月の国民の祝日
8日月 体育の日



福井しあわせ元気国体2018
福井しあわせ元気大会2018

10月9日まで開催中
開催まで、あと12日



国内最大の障害者スポーツの祭典/

福井しあわせ元気大会が開幕

— 福井しあわせ元気大会とは —

正式名称は「全国障害者スポーツ大会(障スポ)」です。本大会は障害のある選手が競技などを通じ、スポーツの楽しさを体験するとともに、国民の障害に対する理解を深め、障害者の社会参加の推進に寄与することを目的とした国内最大の障害者スポーツの祭典です。

今回の大会が18回目の開催となります。

☎ 国体推進課 (☎ 64・4826)

福井しあわせ元気大会 2018

第18回 全国障害者スポーツ大会 織りなそう 力と技と美しさ

会期 10月13日(土)～15日(月)



大野市で開催される種目は「バレーボール競技 聴覚障害者の部」

詳細は
次ページで!



バレーボール障害者の部は、身体(聴覚)障害部門、知的障害部門、精神障害部門に分かれて開催され、市内では身体(聴覚)障害部門が2日間にわたり行われます。

1セット25点のラリーポイント制で、2セット先取したチームの勝利となります。ルールは一般のバレーボールと同じです。意思の疎通は手話や身振り手振りなどで行います。

各ブロック予選を勝ち抜いたチームが出場します。ぜひ、会場で観覧してください。

大野市独自の取り組み

大野市手話言語条例を制定しました!

10月13日、14日に市内で開催される第18回全国障害者スポーツ大会(バレーボール競技聴覚障害者の部)を契機に、障害のある人もない人も共に支え合いながら生き生きと暮らせる共生社会の実現を目指して、『大野市手話言語条例』を制定しました。

この条例は、手話が手や指の動きなどを使う「目で見る言語」であることを知ってもらい、手話や耳の聞こえない人のことを理解してもらうことを目的としています。

現在、小中学校での手話体験や一般市民の手話に関する講座を開催しています。この条例をきっかけに、私たちの周りにある多くの「見えないバリア(壁)」に気づき、バリアをなくそうとする心、お互いを助け合う心を育む活動にも取り組んでいきます。

☎ 福祉こども課 (☎ 64・5142)





市で開催される障スポ競技を紹介します!!



バレーボール競技 (身体(聴覚)障害者)

【開催日】 10月13日(土)・14日(日)
 【会場】 エキサイト広場
 【開始式】 10月13日(土)午前9時50分

競技日程など

- 1回戦第1試合 13日(土)午前10時55分～
- 1回戦第2試合 午後0時10分～
- ※第2試合は福井県チームの対戦です
- 1回戦第3試合 午後1時25分～
- 準決勝戦 午後2時40分～
- 交流戦 14日(日)午前9時45分～
- 3位決定戦 午後0時15分～
- 決勝戦 午後1時30分～
- 表彰式 午後2時45分～

会場へのアクセス



シャトルバス時刻表

10月13日	9時～16時	17時	
	00	00	
	20	20	
	40	—	
10月14日	8時	9時～14時	15時
	—	00	00
	30	20	—
	40	40	—



※上の表は奥越ふれあい公園からエキサイト広場行きバスの時刻表です。帰りも20分間隔でバスを運行しています

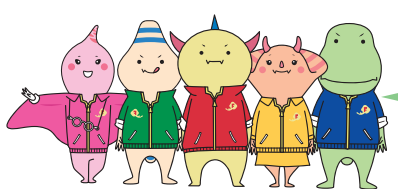

9月29日から開幕した福井国体は10月9日まで開催中です。半世紀に1度しか巡ってこない地元国体と障スポをみんなで応援しましょう!!

はぴりゅうの 国体 ニュース NEWS



9月29日に開幕した福井しあわせ元気国体。本市では国体会期前の行事として8月から9月にかけて、さまざまなイベントを行いました。その様子や国体に係るお知らせをお届けします。

☎ 国体推進課 (☎ 64・4826)

デモンストレーションスポーツ サイクリングを開催

デモンストレーションスポーツ（デモスポ）は、「1県民1スポーツ」の目標のもとに、県民の体力の向上、健康の保持増進に寄与するものとして、県民を対象に開催されるものです。市では、自転車競技ロード・レースが開かれることから、身近に自転車の楽しさを知ってもらおうと、「サイクリング」を開催。市内外の愛好者が市内約30*のコースを疾走し、心地良い汗を流していました。



8月25日

スポーツ少年団の皆さん が国体会場周辺を清掃



福井国体の開幕前に、市内スポーツ少年団の皆さんが競技会場周辺の亀山をボランティアで清掃してくれました。

9月2日



福井城 しあわせ プロジェクト 「FUKUI HAPPY NIGHT」

日時 10月15日頃までの午後6時～8時

※12日、13日除く

場所 福井県庁

内容 国体・障スポ

期間中、県庁舎を

巨大スクリーンに

見立て、福井の魅力プロジェクト映像で投影

☎ 県地域交流推進課

(☎ 0776・20・0759)



お知らせ

断水のお知らせ

大変ご迷惑をお掛けしますが、真名川用水の改修工事のため次のとおり断水します。

真名川頭首工の改修工事に合わせて、真名川用水の流域における農業用水、生活用水などを断水します。断水期間は下記のとおりです。この断水により、市街地でも生活水路における減水や全く流れない場合があります。皆様のご理解とご協力をお願いします。

断水期間 10月16日(火)から11月30日(木)まで

※期間中は昼夜を問わず全面断水します

区域 真名川用水受益地の全域および市街地

☎ 真名川土地改良区連合事務所 (☎ 64・1273)

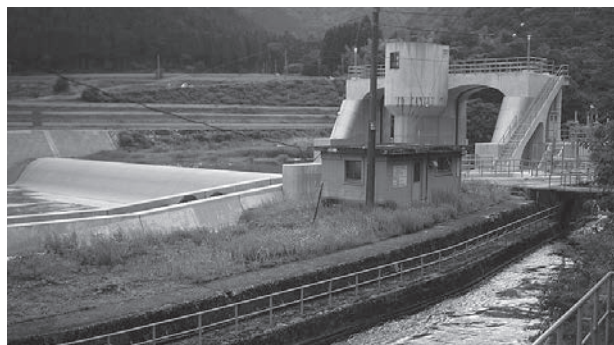

改修工事を行う真名川頭首工

農業委員会の新委員が決定

6月30日で任期満了となった市農業委員会の新しい委員が決まりました。

委員は、推薦や公募して応募のあった10人の農業委員と、農地利用最適化推進委員21人で構成しています。任期は3年です。

7月2日に開かれた初総会で次のとおり役員が選出されました。(敬称略)

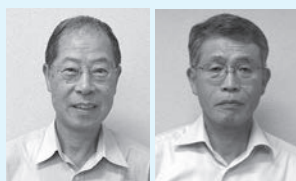

会長職務代理者 辻 俊雄

会長 田中 豊実

農業委員会の役割

農業委員会は、農業委員会等に関する法律に基づいて、市町村ごとに設置されている行政機関です。委員会業務の柱は優良農地を守ることで、農地の確保やその効率的利用の促進を中心に、地域農業の振興を図る業務を担っています。

会長

田中 豊実

会長職務代理者

辻 俊雄

農政委員会委員長

銅子 正憲

同委員会副委員長

竹田 善和

農地委員会委員長

南部 茂

同委員会副委員長

佃 健太郎

新委員(敬称略)

※●農業委員、○推進委員

第1区【大野】

●田中 豊実(篠座町)

●三嶋 香代子(国時町)

○清山 京美(篠座町)

第2区【下庄】

●佃 健太郎(菖蒲池)

○堂森 政夫(下中野)

○大久保 三法(太田)

○坪内 勝美(南新在家)

第3区【乾側】

●中村 雅実(花山)

○南部 茂(中丁)

第4区【小山】

●銅子 正憲(阿難祖領家)

○松田 範夫(下黒谷)
○玉木 政博(阿難祖地頭方)

第5区【上庄】

●長瀬 哲也(稻郷)

●田口 光子(友兼)

○伊藤 久美男(今井)

○猪野 則夫(稻郷)

○松田 学(木本領家)

○松田 治雄(下掘)

○齊藤 總一郎(中掘)

○松田 良一(東山)

第6区【富田・五箇】

●辻 俊雄(井ノ口)

○佐藤 順子(土打)

○竹田 善和(下麻生嶋)

○米村 明(富嶋)

○旭 政一(厥生)

第7区【阪谷】

●山本 晁慧(松丸)

○宮越 與吉(橋爪)

○南川 政美(葦道)

○禅定 英治(八町)

第8区【和泉】

●久保田 眞由美(貝皿)

○加藤 和徳(川合)

☎ 農業委員会事務局

(☎ 64・40029)



内閣府の事故調査の報告によると、平成27～29年に保育所などで発生した死亡事故35件のうち、睡眠中に発生した事故は25件と7割を超えており、うち11件はうつぶせ寝の状況で起きています。

市内の保育所では、保育士を適正に配置して細心の注意を払っており、これまでに乳幼児の死亡事故は起きていません。特に睡眠中の事故を防止するために、保育士は必ず寝ている園児の側に寄り添い、絶えず寝ている姿を確認し、うつぶせ寝になった場合はすぐに仰向けに戻すなど、うつぶせ寝による窒息死を防ぐ取り組みを行っています。

☎ 福祉こども課
64・5142

保育所での安全対策 !! お昼寝時の取り組み !!



睡眠時安全確認表 0歳児は5分単位 チェックはして記入して下さい
(* 名前はフルネームで記入し誕生月まで毎日記録する)

9月

日	氏名	時間	14:00	時間	14:00	日	氏名	時間	14:00	時間	14:00	日	氏名	時間	14:00
9:00		5	✓	9:00	5	9:00		5	✓	9:00	5	9:00		5	✓
10		10	✓	10	10	10		10	✓	10	10	10		10	✓
15		15	✓	15	15	15		15	✓	15	15	15		15	✓
20		20	✓	20	20	20		20	✓	20	20	20		20	✓
25		25	✓	25	25	25		25	✓	25	25	25		25	✓
30		30	✓	30	30	30		30	✓	30	30	30		30	✓
35		35	✓	35	35	35		35	✓	35	35	35		35	✓
40		40	✓	40	40	40		40	✓	40	40	40		40	✓
45		45	✓	45	45	45		45	✓	45	45	45		45	✓
50		50	✓	50	50	50		50	✓	50	50	50		50	✓
55		55	✓	55	55	55		55	✓	55	55	55		55	✓
10:00		5	✓	10:00	5	10:00		5	✓	10:00	5	10:00		5	✓
10		10	✓	10	10	10		10	✓	10	10	10		10	✓
15		15	✓	15	15	15		15	✓	15	15	15		15	✓
20		20	✓	20	20	20		20	✓	20	20	20		20	✓
25		25	✓	25	25	25		25	✓	25	25	25		25	✓
30		30	✓	30	30	30		30	✓	30	30	30		30	✓

保育現場で使われているチェックシート

指定学校の変更は申請を

小学校・中学校は校区が定まっており、入学する子どもの住所に基づき指定する学校の通知を1月下旬に送ります。

なお、次のいずれかに該当する場合、保護者は指定学校の変更を申請することができます。変更が許可される期間や申請に必要な書類は理由によって異なります。詳しくは問い合わせてください。

途中転居 入学後に転居する場合で、通学に支障がないとき

転居予定 住宅の新築、改築、売買などで、転居することが決まっていて、転居予定地の学校へ通学を希望する場合で、通学に支障がないとき

昼間留守家庭（小学生のみ） 現住所に昼間保護者がいない家庭で、預かり先や両親の勤務先がある校区の学校を希望するとき

身体的理由 病気などの身体的理由で、通学や通院に配慮する必要があるとき(兄弟姉妹も配慮する)。医師の診断書など事実確認できる書類が必要

教育上の配慮 家庭の事情や不登校、いじめなどで、変更することを教育委員会が適当であると認めるとき。学校長の意見書などが必要

通学距離 通学距離が小学校でおおむね2^{キロ}、中学校でおおむね4^{キロ}を超える場合で、著しく通学距離が短縮されるとき

その他 指定学校の変更の必要性を教育委員会が認めるとき

就学時健康診断の案内

来春、小学校に入学するお子さんには、10月に教育委員会から就学時健康診断の案内を送ります。指定された学校で受診してください。

☎ 教育総務課
64・4827



保育所・認定こども園・幼稚園

見学会を開催します

来年度、保育所・認定こども園・幼稚園に入園を希望する乳幼児と保護者を対象に、各園において見学会を行います。事前の申し込みは不要です。保育所・認定こども園・幼稚園を選ぶ際の参考にしてください。

見学会以外の日でも見学できますので、各園にお問い合わせください。入園の申し込みは11月からです。詳しくは11月号でお知らせします。

日時 10月15日(日)～19日(金)午前9時30分～11時

園 保育所・認定こども園 ▶ 福祉こども課(☎ 64・5142)

幼稚園 ▶ 教育総務課(☎ 64・4827)



区分	園名	電話	所在地	予定定員	
				保育認定	教育認定
公立	あかね保育園	66-5273	水落町7-24	70人	0人
	荒島保育園	66-4257	上野42-17	30人	0人
	阪谷保育園	67-1070	伏石11-14	20人	0人
	和泉保育園	78-2812	朝日25-7	20人	0人
	上庄幼稚園	64-1140	稲郷27-11	0人	10人
	富田幼稚園	66-4257	上野42-17	0人	5人
私立	いとよ保育園	66-3848	清和町710	100人	0人
	上庄保育園	64-1217	稲郷43-5	90人	0人
	亀山保育園	65-1104	水落町3-35	60人	0人
	開成保育園(※1)	65-1103	新庄5-15-2	140人	10人
	篠座保育園(※1)	65-6570	篠座74-32	75人	5人
	誓念寺こども園(※2)	65-6167	中荒井町二丁目824	140人	10人
	誓念寺中野こども園	65-6166	東中野二丁目603	140人	10人
	認定こども園 いなやまこども園	66-0038	篠座94-39	60人	5人
	認定こども園 いなほこども園	66-1740	春日二丁目16-5	90人	10人
	大野幼稚園(※1)	65-3936	明倫町7-18	10人	25人

(※1)平成31年度より、開成保育園・篠座保育園は幼保連携型認定こども園に、大野幼稚園は幼稚園型認定こども園に移行する予定です

(※2)誓念寺こども園では休日保育を行います

防災士養成研修を開催

地域の防災リーダーや自主防災組織、自治体の構成員などを対象とした防災士養成研修を実施します。研修では、防災に関する知識と技術を有する指導的役割を担う人材を養成します。

日程など

- 【第1回】** **月日** 11月17日(土)、18日(日)
場所 南条地区公民館
- 【第2回】** **月日** 12月1日(土)、2日(日)
場所 小浜市総合福祉センター
- 【第3回】** **月日** 12月8日(土)、9日(日)
場所 県立大学永平寺キャンパス

定員 100人(先着)

受講料 8000円(受講料3000円、登録料5000円)

申込方法 防災防犯課にある専用申込書に必要事項を記入して提出

締切 各回の開催日1カ月前まで

園 防災防犯課(☎64・4800)



中野清水を清掃する下庄MBSスポーツ少年団の皆さん

「水への恩返し」活動 応援します!!

市が実施している「水への恩返し事業」に賛同し、活動する個人または団体の取り組みに補助します。

◆補助対象事業

- ①水に恵まれない地域への支援や交流に関する事業
- ②水資源保全のための啓発事業
- ③大野の水、水環境、水循環、湧水文化を市内外に発信する事業
- ④水に関する調査研究事業
- ⑤水問題に理解の深い人材を育成する事業
- ⑥水に関する商品開発

◆補助対象者

- ①市内に在住または市内の事業所に勤務する人

- ②市内に在住または市内の事業所に勤務する人で構成する団体

◆応募方法

補助金交付要綱に定められた認定申請書に必要な書類を添えて、問い合わせ先に提出してください。申請書は、市ホームページからダウンロードできます

◆その他

補助額などの詳細はホームページをご覧ください

☎ 湧水再生対策室 (☎64・4813)

電子メール yusui@city.fukui-ono.lg.jp

一夜限りの特別なレストランを開店

水をたべるレストラン

一般モニター募集



食を通じて水の恵みを伝えるキャラバンが一夜限りのレストランを開店します。一般モニターとして大野の食・水を体験してもらい、対外的に発信できる人を募集します。

日時 10月28日(日)午後4時～

場所 オアシス協会事務所(旧六呂師小学校木造校舎)

募集対象

- ・ SNSなどを通じて、積極的な情報発信ができる人
- ・ 水を活かしたまちづくりに興味がある人
- ・ 大野の魅力を再発見したい人

※酒類を提供するため、20歳以上に限る

参加料 無料

申込方法 任意の様式に、住所、氏名、連絡先、応募動機を記入し、問い合わせ先に提出

募集期間 10月12日(金)まで

☎ 湧水再生対策室 (☎64・4813)

電子メール yusui@city.fukui-ono.lg.jp

募集します「本願清水イトヨの里嘱託職員」

業務内容 文化財保護に関する業務、本願清水イトヨの里の管理、イトヨの保護に関する業務

募集人員 1人

採用予定日 11月1日

勤務場所 本願清水イトヨの里

勤務時間 午前8時30分～午後5時15分。1週間当たり30時間になるように調整。(日)祝日に勤務する場合あり(月曜日は施設休館)

給与など 市嘱託職員の任用等に関する要綱の規定による

受験資格 なし(生き物が好きな人向き)

試験方法 筆記試験(一般教養)と面接

試験日時 10月17日(日)午前8時50分

試験会場 大野市役所

選考結果の通知 受験者全員に合否を通知する

申込方法 提出書類を湧水再生対策室に持参(市役所1階⑩窓口)または郵送。封筒の表に「本願清水イトヨの里嘱託職員」と朱書き

申込期間 10月9日(日)まで(日)祝日を除く午前8時30分～午後5時15分)。郵送の場合は、9日必着

提出書類

- ・ 履歴書(市販の履歴書)またはこれに準じたもの
- ・ 写真(履歴書に貼付。6カ月以内に撮影した上半身、脱帽、正面向きのもの)
- ・ 作文(400字詰め原稿用紙2枚程度に「大野市の水」について記入。パソコンなどのOA機器による作成は不可とする)
- ・ ハローワークの紹介状

☎ 湧水再生対策室 (☎64・4813)

〒912-8666大野市天神町1-1

10月は土地月間です

土地取引には
届け出が必要です

一定面積以上の土地取引（売買などの契約）を行ったときは、国土利用計画法による届け出が必要です。大野市において土地を取り引きした場合、届け出が必要となるものは、下の表のとおりです。契約を結んだ日を含めて2週間以内に、土地の権利取得者（売買の場合であれば買主）が、土地の所在する市町村に届け出る必要があります。大規模な土地取引をする際には、問い合せてください。

◆**届け出先**
結の故郷創生室

◆**注意事項**

個々の面積は小さくても権利を取得する土地の合計が、下の表の面積以上となる場合にも届け出が必要です

☎ 結の故郷創生室
(☎ 64・4824)

面積	都市計画区域	5000平方メートル以上
	都市計画区域以外の区域	1万平方メートル以上

募集します 地域密着型サービス事業者

市では、第7期介護保険事業計画(平成30年～32年度)に基づき、介護の必要な人が、住み慣れた地域でサービスを受けられるよう整備を進めています。質の高い事業者を選定するため、地域密着型サービス事業者を公募します。

◆公募する地域密着型サービス

	サービスの種類	募集事業所数	施設の定員	日常生活圏域
①	認知症対応型共同生活介護	1	9人	上庄・尚徳中学校区
②	地域密着型介護老人福祉施設入所者生活介護(小規模特養)	1	29人	陽明中学校区

※②の整備形態はユニットと多床室を予定

◆応募要件

- (1) 法人格を持つこと。ただし②は社会福祉法人であること(本事業指定までに社会福祉法人の設立が確実である場合を含む)
- (2) 介護保険法第78条の2第4項各号および第6項各号並びに介護保険法第115条の12第2項各号および第4項各号に該当しないこと
- (3) 事業者や代表者が、法人や個人の所得税、消費税や地方消費税、市税や介護保険料を滞納していないこと

(4) 平成31年度中に施設整備が完了し、平成32年度当初から事業開始が見込まれること

◆**受付期間** 11月5日(日) から15日(金)午後5時まで(期限厳守)

◆**提出方法** 持参(郵送不可、提出書類は返却しません)

◆**その他** 10月16日(日)開催の説明会に出席してください。詳しくは下記まで問い合わせてください

☎ 健康長寿課 (☎ 65・7333)

今年も開催します!!

「奥越さといも」いいね!キャンペーン

期間 10月19日(金)～12月16日(日)

内容 「奥越さといも」料理を扱う飲食店に来店した人の中から抽選で、さといもの「ころ煮セット」などをプレゼントします

その他 応募方法などの詳細はホームページをご覧ください

☎ 奥越農業振興協議会 (☎ 65・1490)

奥越の秋は
「さといも」!



奥越さといも

検索

今年4月に行われた、全国学力・学習状況調査の結果の概要をお知らせします。調査の対象は、小学6年生と中学3年生です。公表にあたっては、本調査で測定できることは学力の一部であり、学校における教育活動の一側面であることを踏まえながら、序列化や過度な競争につながらないように配慮しています。詳しい内容は、市のホームページで見ることができます。

1 教科に関する調査結果

大野市の平均正答率を全国、県と比較しました。小学校は、全国平均と同等ですが県平均より下回る結果となりました。中学校は、全国平均を上回りましたが、県平均を若干下回りました。
 ◎…2ポイントより高い ○…±2ポイントの間
 △…1ポイントより低い

		国語A	国語B	算数A	算数B	理科
市内 小学校	全国	◎	○	○	○	○
	県	△	△	△	△	△

		国語A	国語B	数学A	数学B	理科
市内 中学校	全国	○	○	◎	◎	◎
	県	○	△	○	△	○

2 各教科の調査結果から

		良好であったこと	課題とその改善策
小 学 校	国語	<ul style="list-style-type: none"> ○相手や目的に応じ、自分が伝えたいことを、事例などを挙げながら筋道を立てて話すこと ○目的や意図に応じて、文章全体の構成の効果を考えること 	<ul style="list-style-type: none"> ○目的や意図に応じ、内容の中心を明確にして、詳しく書くこと →相手に自分の考えを明確に伝えるために、複数の情報から適切な内容を取り上げて、詳しく書くことが大切です。
	算数	<ul style="list-style-type: none"> ○一直線になった時の角の大きさが180度であると理解すること ○示された考えを解釈し、条件を変更して考察した数量の関係を、表現方法を適用して記述すること 	<ul style="list-style-type: none"> ○小数を含むわり算で表すことができる2つの数量の関係を理解すること →数直線図等を用いて、数量関係を視覚的に捉え、対応する値や大小関係を意識して考えることが大切です。
	理科	<ul style="list-style-type: none"> ○人の体のつくりや流れる水の働きの科学的な言葉や概念を理解すること ○海水と水道水を区別するために、2つの異なる実験方法から得られた結果を分析して考察すること 	<ul style="list-style-type: none"> ○大雨が降って流れる水の量が増えたときの地面の削られ方を、実験結果を基に分析・考察し、その内容を記述すること →実験結果を基に分析、考察するときは、変えた条件を明示し、判断した根拠となる事実を的確に記述することが大切です。
中 学 校	国語	<ul style="list-style-type: none"> ○文脈の中における語句の意味を理解すること ○段落相互の関係に注意し、読みやすく分かりやすい文章にすること 	<ul style="list-style-type: none"> ○目的に応じて文章を読み、内容を整理して書くこと →段落のつながりや関係に着目しながら文章を読み、論の展開を捉えて必要な内容を選択し、整理して書くことが大切です。
	数学	<ul style="list-style-type: none"> ○着目する必要がある数量を見だし、その数量に着目して連立二元一次方程式をつくること ○計算の順番を入れ替え、その計算結果が何の倍数になるかを求めること 	<ul style="list-style-type: none"> ○道のりと時間の関係を表すグラフから、求める方法を説明すること →xの値やyの値など数学的用語を適切に用いたり、それぞれの数量関係に着目して、数学的な表現を用いたりして説明することが大切です。
	理科	<ul style="list-style-type: none"> ○アサリの出す砂の量と明るさとの関係を、実験結果から指摘すること ○アルミニウムが水の温度変化に関係していることについて、新たな疑問をもち、問題を見いだすこと 	<ul style="list-style-type: none"> ○台風の進路予想図や風向きを示した図を関連付けて、観測地点における風向きを予想すること →空間的な広がりの中で捉えるために、様々な角度から視点を移動して見たり、考えたりすることが大切です。

学校では、自校の結果の分析と学力向上のための取り組みをまとめた「学力向上プラン」に基づき、日々の授業改善などに取り組んでいます。なお、生活習慣や学習習慣に関する調査の結果は、11月号でお知らせします。

図 教育総務課 (☎64・4827)



職場での悩みは ありませんか？

無料相談会・電話相談を実施します

職場での悩みごとと無料相談会

解雇・賃金など、労使関係に悩みや不安はありませんか？労働問題の専門家(県労働委員会委員)が相談に応じます。秘密厳守、予約不要ですので、お気軽にお越しください。

日時 10月27日(土)午後1時30分～4時30分

対象者 県内の労働者および雇用主。雇用形態は問いません

場所 アオッサ6階研修室(福井市)

☎ 県労働委員会事務局(☎0776・20・0597)

夜間労働相談会(要予約)

毎月、県労働委員会の委員が直接相談に応じる相談会を開催しています。

日時 10月23日、11月27日、12月11日のいずれも午後6時30分～8時

場所 県庁

対象者 県内の労働者および雇用主。雇用形態は問いません

相談料 無料

申込方法 県労働委員会事務局に、相談日前日の午後5時までに電話または電子メールで予約してください

☎ 県労働委員会事務局(☎0776・20・0597) ※平日午前8時30分～午後5時15分

電子メール roui@pref.fukui.lg.jp

女性労働者の皆さんへ

仕事を続けるなかで、さらに妊娠、出産、育児を迎え、不安や悩みを抱えながら毎日を過ごしていませんか？次のようなことがある場合は一人で悩まず、ぜひ相談をしてください。相談は無料で、匿名での相談も可能です。

☎ 福井労働局(☎0776・22・3947) ※平日午前8時30分～午後5時15分

こんな困りごとや悩みがあったら、まずは相談を！

■男女差別的取り扱いについて

採用面接に応募すると性別を理由に断られた、昇給が男性より遅いのはなぜ？、会社でセクハラを受けたがどこに相談すればいいの？

■妊娠をしたときに

妊娠を報告すると「大変だろうからいったん退職しては？」と言われた、「産前・産後休業を取得できない」と言われた、パートや契約社員は妊娠したら会社を辞めなくてはいけないの？、体調不良で休んでいたら「パートになってほしい」と言われた

■育児をするときに

「育児休業を1歳まで取りたい」と相談したら期間を短くするように言われた、保育園に子どもを迎えに行くため勤務時間を短くしてほしい、男性も育児休業はできる？

がん検診を受けましょう！！

がん検診受診率50%達成に向けた 集中キャンペーン



自分は大丈夫だと
本当に言いきれますか？

◆がん検診受診率50%達成に向けた集中キャンペーンとは

がん検診の重要性を国民の皆さんに知ってもらうため、毎年10月に実施するキャンペーンです。

◆40歳を過ぎたらがん検診

“2人に1人は『がん』になる”と言われますが、大切なことは、早期にがんを見つけることです。がんの種類によっては、若い世代で発症しやすいがんもあります。何も自覚症状がないからこそ、がん検診を受けてください。集団検診の日程は残りわずかです。胃・子宮・乳がん検診は人数に限りがありますので、早めの予約をお願いします。

◆日程 ※生活習慣病健診も同日開催

実施日	受付時間	会場	その他
10月15日(日)	午前8時30分～10時30分	結とぴあ	子宮・乳がん検診は午後1時15分～2時15分
10月17日(火)	午前8時30分～10時30分	文化会館	子宮・乳がん検診は午後1時15分～2時15分
10月26日(木)	午前8時30分～10時30分	結とぴあ	子宮・乳がん検診は午後1時15分～2時15分
11月18日(日)	午前8時30分～10時15分	結とぴあ	※女性限定(無料託児所あり)
12月16日(日)	午前8時30分～10時15分	結とぴあ	※最終日

◆対象や年齢など ※75歳以上は無料です

種類	対象	受診料	受診間隔	持ち物
肺がん	18歳以上	無料	毎年	・受診券 ・受診料 ・保険証
胃がん(バリウム) 要予約	40歳以上	1000円	2年に1回	
大腸がん	40歳以上	500円	毎年	
前立腺がん	50歳以上	500円	毎年	
子宮頸がん 要予約	20歳以上	1000円	2年に1回	
乳がん 要予約	40歳以上	1000円	2年に1回	

◆ピロリ菌の無料検査もお早めに

直接胃がんを見つけるのではなく、血液検査でピロリ菌の有無や胃粘膜の萎縮など、胃がんになるリスクが高いかどうかを判定する胃がんリスク検診を特定年齢の人に実施しています。上記の検診日程で受けられますので、通知が届いている人はぜひ受けてください。なお、予約不要です。

対象(年度末年齢)	検査方法	検査できない人	持ち物
31歳・36歳 41歳・46歳 51歳・56歳 61歳	血液検査	・現在胃の痛みなどの症状がある人 ・胃薬を服薬している人 ・過去にピロリ菌の検査や除菌治療をした人	問診票

図 健康長寿課 (☎65・7333)

越前おおの健康づくり計画 第3次健康おおの21

「生涯現役、元気な大野人」を目指して



推進項目	個人目標	具体的な取り組み例
運動	プラス10分 毎日運動	ラジオ体操・ウォーキング・テレビをみながらストレッチ・拭き掃除など
食事	プラス1皿 緑黄色野菜	旬の野菜の料理を作る・外食で野菜料理を選ぶ・野菜づくりなど
たばこ	たばこ0本 いいこといっぱい	禁煙・禁煙デーを作る・禁煙飲食店の利用・たばこ買ったつもり貯金など
休養・こころ	自分なりのストレス解消法を持つ	音楽鑑賞・温泉めぐり・読書・ヨガ・友人とのおしゃべりなど
歯・口腔	健康のために毎食後歯を磨こう	歯科検診・歯磨きの徹底・甘いものを控える・デンタルフロスの使用など

健康おおの21で掲げる5つの推進項目です。今月は **食事** について考えてみましょう！

「第3次健康おおの21」策定時に実施した「健康に関する市民アンケート」では、緑黄色野菜を毎日食べると回答した人は49.0%となっています。

食生活の欧米化に伴い、動物性脂肪の過剰摂取や便利な加工食品の利用などが増えてきましたが、緑黄色野菜に含まれるβ-カロテンはがん予防の効果があり、1日に120～160g必要です。1日に小皿2皿分の緑黄色野菜のおかずがあると良いとされています。できるだけ旬のみずみずしい野菜を使った料理を食卓に並べましょう。外食も野菜料理をできるだけ選び、付け合わせの野菜なども残さず食べましょう。

食事の一番最初に野菜を食べると食べ過ぎを防いだり血糖値の上昇をゆるやかにする効果があります。簡単にできる緑黄色野菜料理を紹介します。

おすすめ♥レシピ

---★ニンジンとしらたきのきんぴら★---

作り方

- ①ニンジンをスライサーなどで細かい千切りにする。エノキは石づきを取って半分に切る。しらたきは適当な長さに切って、下ゆでしておく。
- ②鍋にごま油を熱してニンジンを炒め、エノキとしらたきを入れ、しょうゆとみりんを加えて炒める。
- ③火を消してから、かつお節を混ぜ、盛り付けてすりごまをのせる。

問 健康長寿課 (☎65・7333)

材料	1人分 (g)	4人分 (g)	4人分の目安
ニンジン	30	120	—
エノキ	10	40	—
しらたき	30	120	—
ごま油	1	4	小さじ1
しょうゆ	5	20	大さじ1強
みりん	5	20	大さじ1強
かつお節	1.2	5	小袋1個
白すりごま	1	4	小さじ1強

ハロウィンジャンボは県内で購入を

ハロウィンジャンボの収益金は、市や町の明るく住みよいまちづくりに使われます。県内の宝くじ売り場で購入をお願いします。

- ハロウィンジャンボ 1等・前後賞合わせて5億円
- ハロウィンジャンボミニ 1等・前後賞合わせて5000万円
- 発売期間 10月1日(月)～23日(日)

問 (公財)県市町振興協会 (☎0776・57・1633)





JR越美北線に乗って紅葉まつりへ ふれあい市民号を運行

☎ 越美北線と乗合バスに乗る運動を進める会
(建築営繕課内 ☎64・4815)

運行日 10月27日(土)・28日(日)
運行時刻

越前大野駅発 ▶ 午前9時21分、11時39分
九頭竜湖駅発 ▶ 午後0時42分、2時35分、4時34分
分のいずれか

対象 市民

定員 両日とも60人(先着)

運賃 無料(乗車整理券が必要)

申込期間 10月1日(日)~22日(日)

申込方法 建築営繕課で申込用紙に必要事項を記入すると、その場で乗車整理券を渡します。土、日、祝日と平日の午後5時15分以降は宿直室で受け付けます

インフルエンザの予防に努めましょう

◆インフルエンザの予防方法

手洗い・うがいの徹底



マスクの着用



人ごみを避ける



湿度50%以上を保つ
(加湿器などの使用)

冬季に流行するインフルエンザの正しい予防法を知って、
早めの予防対策を実践しましょう。

インフルエンザ対策は予防接種が効果的

予防接種を行っていた場合、インフルエンザに感染しても重症化を防ぐことができます。特に、高齢者や子ども、妊婦、持病がある人は、命に関わる危険性があります。そのため、周りの人も予防接種を行うことをお勧めします。

満65歳以上は予防接種の助成あり

満65歳以上で予防接種を希望する人は、市の助成が受けられます。その他、60~64歳の人で、心臓、腎臓、呼吸器、免疫機能に障害がある人も対象となります。詳しくは、問い合わせてください。

☎ 健康長寿課 (☎65・73333)

◆インフルエンザと風邪の違い

	インフルエンザ	風邪
症状	急な高熱、頭痛、悪寒、関節痛、筋肉痛、下痢など	くしゃみ、鼻水、鼻づまり、咽頭痛、咳など
潜伏期間	2日前後	2~5日程度
重症化	高齢者や乳幼児は重症化しやすい	重症化することはない

医療品による副作用被害に対して救済制度があるのをご存知ですか？

薬を正しく使っていたり、予防接種を適切に接種していても、副作用の起きる可能性があります。万が一、入院治療が必要になるほどの健康被害が起きたときには、医療費や年金などの給付を行う公的な制度があります。救済制度に関する相談窓口を開設していますので、気軽に問い合わせてください。

☎ 独立行政法人医療品医療機器総合機構 (☎0120・149・931)

大野の地酒を楽しもう

福井 × 大野 × 勝山 × 永平寺

御酒飲帳 - 酒蔵めぐって銘酒ラベルとスタンプ集め -

酒蔵ガイドブック「御酒飲帳」をもって、銘酒ラベルと制覇スタンプを集めよう！
集めた数に応じて抽選で、笏谷石の酒器や、地酒・おつまみセットなどの豪華賞品をプレゼント！
ぜひ参加してください！

開催日程 平成31年3月25日(日)まで

参加方法 ①対象エリアの酒蔵や観光協会で「御酒飲帳」を入手する、②各酒蔵で自分のイチオシ銘酒「ラベル」とスタンプを集める（酒蔵ごとに1000円以上お買い上げで進呈）

その他 巡った酒蔵の数に応じて抽選で賞品をプレゼント

☎ 観光振興室(☎64・4817)



御酒飲帳のイメージ

酒枡コレクションラリー

市内4つの酒蔵を巡り、銘柄が印字された各酒枡のパーツを購入、最後に観光協会で底パーツを購入し、酒枡を完成させるイベントです。今年は2つの期間に分けて実施し、期間ごとに抽選で2人に「おしゃれなお猪口」をプレゼントします。この機会に市内4つの酒蔵を巡ってみませんか？

開催期間 ①11月30日(日)まで

②平成31年2月1日(日)から4月30日(日)まで

その他 酒蔵が休みの場合は、観光協会でパーツを販売

☎ 観光協会(☎65・5521)



ラリーで完成させた酒枡

平成29年1月～12月の火災状況

全国

出火件数…3万9373件

死者…1456人 負傷者6052人

出火の原因

1位…たばこ 2位…放火

住宅火災件数は「たばこ」によるものが多くあります。平成29年度の出火原因第1位の「たばこ」による火災を防ぐために次のことに気を付けましょう。

◆喫煙場所を決めましょう

布団の上などで喫煙し、知らないうちに落ちてしまった火種が原因で火災が多く発生しています。

喫煙場所を決め、燃えやすいものの近くで吸わないようにしましょう。

◆たばこの火を確実に消しましょう

消火不十分な吸殻をごみ箱に捨てたことで火災に

福井県

出火件数…165件

死者…6人 負傷者39人

出火の原因

1位…たばこ 2位…電灯電話などの配線

なった事案が多く発生しています。

灰皿に水を入れ、吸殻を捨てる時には確実に火を消しましょう。

◆寝たばこは絶対にやめましょう

布団などの素材は、たばこの小さな火種でも着火します。また、眠ってしまうと火災に気付くのが遅れ、気付いたときには一酸化炭素中毒で動けなくなってしまう。命の危険があるため寝たばこは絶対にやめましょう。

☎ 消防署(☎66・0119)



市民カレンダー

●	● 			
●				
●				
●				