

広報 おおの9月号

令和4年(2022年) NO.927

目次

- 表紙 越前おおのおどり
- P2 ご存じですか？空き家と下水道の関係
- P4 大野市文化財保存活用地域計画
- P5 全国大会出場おめでとうございます



今月の国民の祝日

国旗を掲げましょう

19日月 敬老の日

23日金 秋分の日



越前おおの



大野市は持続可能な開発目標(SDGs)を支援しています

ご存じですか？ 空き家と下水道の関係

問 上下水道課 (☎65・7670) 取材協力：おおの空き家解決町衆の会

※1 トイレからの排水だけを処理する浄化槽で、汚濁負荷の高い台所や風呂からの排水は未処理になっていることから、平成13年4月1日以降の設置は禁止されている。本市には約4000基が残っている。一般的な耐用年数は30年程度
 ※2 プロアー(槽内に空気を送る機械)の交換など



公共下水道や農業集落排水も、管が破れたら汚水が地中に染み込むんじゃないの？

下水道の管は地面から深い位置に埋めるんだ。万一、管が破れても外からの圧力で地下水が管の中に入っていくから汚水が地中に染み込む心配はほとんどないんだよ。

下水道につながるご使用料を払うことになるから、浄化槽よりお金がかかるんじゃないの？

下水道の管は地面から深い位置に埋めるんだ。万一、管が破れても外からの圧力で地下水が管の中に入っていくから汚水が地中に染み込む心配はほとんどないんだよ。

長い目で見ると下水道の方が経済的なんだよ。下水道は使う水量で料金が決まるから、家族が結婚などで家を離れるとその分水量が減って、料金は下がっていくんだ。

空き家と下水道の関係について教えてよ。

空き家の売買や賃貸には、**トイレが水洗になっていないことが重要なんだよ。**水洗トイレじゃない空き家を買った人のほとんどは、まず下水道につながって水洗トイレにするんだ。

下水道マスコット「スイスイ」くん

なぜ、下水道は必要なの？

毎年9月10日は下水道の日。下水道は汚水をきれいな水にして自然に返すという役割を果たす重要な設備です。今年も空き家の売買や浄化槽の寿命の観点から下水道について考えてみましょう。

浄化槽は家族の人数が少なくなっても、年間の清掃や点検費用は減らないんだ。

それに、**単独処理浄化槽はお風呂や台所からの排水をきれいにならないから、環境に与える影響が大きいんだ。**

公共下水道の目安額	合併浄化槽の維持管理費
(4人家族)年間使用料 6万6660円	年間経費 6万4500円 (5人槽の場合、大野市試算) ※処理方式や槽の大きさによって異なります
(2人家族)年間使用料 3万3396円	

※1人当たり使用水量8立米/月として計算

浄化槽は維持管理費のほか定期的に定期的な修理が必要となります
 (例)プロアー交換：1回につき約10万円
 ※耐用年数は7~15年

経済的な事情で下水道になかなかつながらない人もいるけど、下水道が使えるようになったら、**浄化槽は1年以内、汲み取り式トイレは3年以内**に下水道につながる**ことが法律で決められているんだ。**これは覚えておいてね。

じゃあ、次に空き家を買おう人に下水道へつなげてもらえばいいの？

そうとも言いきれないんだ。初めから下水道につなげていけば、次の人は下水道につながる**お金がかからないから、空き家を高く売れるんだ。**だから、下水道に早くつなげる意味はあると思うよ。

浄化槽の転換や設置を補助

単独処理浄化槽から、公共下水道や合併処理浄化槽に切り替える際は、市の補助金制度を活用してください。

公共下水道が使える区域対象

- ◆(近所接続奨励金) 同一行政区内で2軒以上が同時に下水道に切り替える際、費用の一部を補助(補助限度額5万円)
- ◆合併処理浄化槽から下水道への切替補助

補助を受けずに設置した合併処理浄化槽から下水道へ切り替える費用を補助(補助限度額20万円)

公共下水道が使用できない区域対象(下水道整備予定区域を除く)

- ◆合併処理浄化槽設置整備事業補助

新たに合併処理浄化槽を設置する場合、費用の一部を補助(5人槽の場合、補助限度額35万2000円)
 ※補助限度額は浄化槽の大きさによる

例えば浄化槽の中はろ材の固定具が腐って外れて、微生物がうまく汚れを分解せずに**悪臭が発生したり、槽の厚みがどんどん薄くなって中の汚水が漏れ出したりしてしまうんだ。**

そんな故障が起きるの？

そうなる汚水は地面の中に染み込んで…。ここまでくると直すのが大変なんだ。

それだけじゃなくて、下水道に早くつなげる意味は**浄化槽の寿命**にも関係するんだ。

どうして？

上下水道ポタリング イベント参加者募集

私たちが使った後の水はどうなるのでしょうか。自転車で散策しながら親子一緒に学んでみませんか。

日時 10月9日(前)午前9時~正午
 ※予備日 10月15日(日)

集合場所 奥越ふれあい公園北側駐車場

内容 自転車散策、水のワークショップ、マンホールの見学と解説

対象 小学校3~6年生の親子
 定員 3・4年生親子：10組20人
 5・6年生親子：10組20人

参加料 1人200円

持ち物 飲み物、自転車、タオル、ヘルメット※雨天時は上下セパレートの雨具をご用意ください

申込方法 「フォーム自然環境教育事務所」ホームページ内の申込フォームから申し込む

申込期間 9月12日(日)~24日(日)

その他 イベント内容の詳細はホームページをご覧ください。新型コロナウイルス感染症状況により予定が変更となる場合があります

問 上下水道課 (☎65・7670)

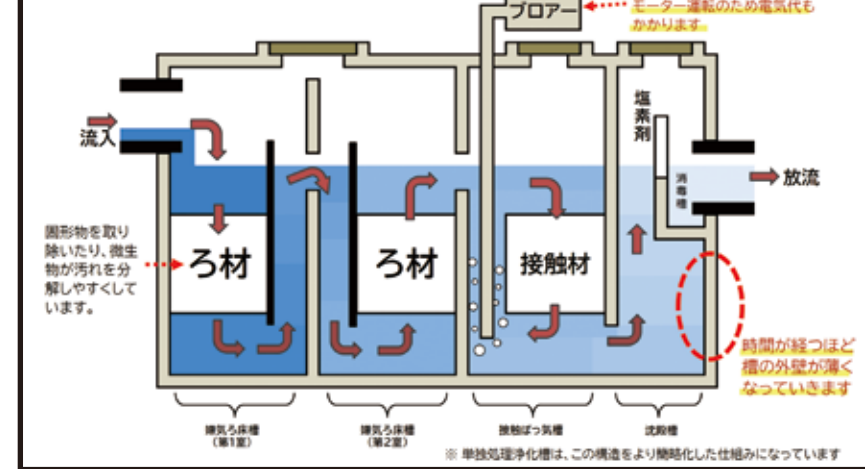

今、大野市内で使われている浄化槽の多くは平成13年以前に作られた単独処理浄化槽(※1)で、古いものだと50年以上経過しているものもあるんだ。

設置してから長い時間が経つほど、定期的なメンテナンスで直しきれない故障(※2)も起きてくるんだ。

大野市文化財保存活用地域計画

古いものには、面白さや魅力があります

失われた文化財は、二度と元には戻りません

大野らしさを感じるものは、観光客を引き付けます



■文化財保存活用地域計画とは

市では、「大野市文化財保存活用地域計画」を策定し、本年7月に文化庁の認定を受けました。

これは、文化財を生かしたまちづくりと保護継承に地域全体で取り組むための、文化財に関する保存・活用の基本的な考え方や行動計画となるものです。

認定を受けることで、文化財の保存活用事業に国の補助金が受けやすくなったり、国に文化財登録を提案できるようなったりするなどの利点があります。

■基本理念

本計画の基本理念は「文化財を生かした人づくり・まちづくり」です。

計画では、次の3つについて、それぞれの課題に応じた方針を立て、どのような措置(事業)を行うかを明記しています。

- ・文化財の価値と魅力を見い出す「調査研究」
- ・文化財の継承をまちづくりにつなげる「保存」
- ・文化財を人づくり、まちづくりに生かす「活用」

■関連文化財群の展開

本市の多種多様な文化財を、歴史文化の特徴ごとに11の「関連文化財群」にまとめました。群として捉えることで、それぞれの歴史文化の特徴や価値を分かりやすく整理し、効果的に措置(事業)を展開します。

●「関連文化財群」一覧

- ① 原始・古代の人々の営み
- ② 町や村に暮らす人々の交流
- ③ 華開く「進取の気象」
- ④ 戦乱の時代と大野盆地の城郭群
- ⑤ 大野城の築城と城下町の形成、その後の発展
- ⑥ 地域に息づく多様な信仰形態
- ⑦ 受け継がれる芸能
- ⑧ 自然の恵みと暮らし
- ⑨ 食の営み
- ⑩ 化石が物語る大地の歴史
- ⑪ 山と盆地の豊かな自然環境

■今後の展望

文化財所有者、文化財保存・継承団体などをはじめ、市民の皆さんとともに、先人が大切に守り伝えてきたさまざまな文化財の保存と活用を進めます。

また、文化財をまちづくりに生かすため、商工観光分野との連携など新たな取り組みを進めていきます。

生涯学習・文化財保護課 (05・5590)



▲計画はこちら

全国大会への出場 おめでとうございます



■第23回タイハツ全国小学生ABCバドミントン大会出場
下庄小学校2年 白崎沙衣さん
(大野ジュニア所属)



前列左から、近藤千花さん(富田小5年)、佐々木新太さん(下庄小2年)、高尾和希さん(下庄小2年)、佐々木心愛さん(下庄小6年)

■第22回全日本少年少女空手道選手権大会出場
大野市空手道スポーツ少年団・春江道場の皆さん

■第37回わんぱく相撲全国大会出場
有終東小学校4年 堂本樹さん
上庄小学校5年 松井悠采さん
有終東小学校6年 室谷優輝さん



■第36回全日本小学生女子ソフトボール大会出場
下庄小学校6年 山川菫香さん
(春日ソフトボールスポーツ少年団、福井ジュニアオールスターズ所属)

■第43回文部科学大臣杯少年少女囲碁大会(全国大会)出場
開成中学校3年 牧野貴史さん

■第49回全日本中学校陸上競技選手権大会(1500m)出走
陽明中学校3年 野尻大志さん

■第90回日本高等学校選手権水泳競技大会(100m背泳ぎ)出場
大野高校1年 小林優香さん

■第104回全国高等学校野球選手権大会(夏の甲子園)出場
敦賀気比高校1年 竹下海斗さん
(上庄中学校出身)



■全国高等学校定時制通信制体育大会第55回卓球大会・第24回バドミントン大会出場
大野高校定時制の皆さん

- 【卓球】
中島優衣さん(1年)
山岸夏鈴さん(2年)
【バドミントン】
杉本幹翔さん(1年)
宮上望愛さん(1年)
山吉心名さん(1年)
岩田雄一さん(2年)
平井敦仁さん(2年)
伊東健人さん(3年)
横田珠愛さん(3年)
山吉夏生さん(3年)



■第2回全国高校生フレンチ甲子園決勝大会出場
大野高校の皆さん
左から、島田奈緒さん(2年)、宮崎悠斗さん(2年)、松浦晃大さん(2年)



■高校生ボランティアアワード2022
大野高校ボランティアサークルJRC「結」の皆さん
左から、村中サキラさん(2年)、福田優芽花さん(3年)、三屋文佳さん(3年)、山崎樺乃さん(2年)、池端唯透さん(3年)



■第69回全国高等学校ワコー競技大会出場
奥越明成高校3年 阿部望愛さん

■秩父宮記念杯第73回全国高等学校対抗自転車競技選手権大会、第67回全国高等学校自転車道路競走中央大会
科学技術高校3年 篠島瑠樹さん(尚徳中学校出身)
福井工大附属福井高校3年 久保乃愛さん(開成中学校出身)

SDGs目標 No.3. すべての人に健康と福祉を

越前おおの健康づくり計画「第4次健幸おおの21」推進項目を紹介しします

健康長寿課 (☎65・7333)

今月は「たばこ・アルコール」

たばこは、肺がんをはじめとした多くのがんや虚血性心疾患、脳血管疾患など重篤な疾患の原因になるとされています。たばこに含まれるニコチンは依存性が強く、自分の意志だけではやめにくい特性があることから、禁煙希望者に対する専門的支援や周囲の協力が大切です。

禁煙をしたいと考えている場合は、禁煙治療に一定の条件を満たせば健康保険が適用されるので、禁煙外来も利用してください。専門家の指導によりストレスを軽減しながら禁煙に取り組めるため成功率が高まります。

アルコールは、故事成語で「酒は百薬の長」といわれ、適度な飲酒は健康によいとされています。しかし、「酒は百薬の長」の後には「されど万病の元」と続くように、限度を過ぎた飲酒は病気の元になるため、節度が必要です。

国が示す飲酒の「適量」とは、1日平均純アルコール量20g程度で、ビールなら中瓶(500ml)1本、清酒なら1合(180ml)が目安とされています。これ以上の飲酒には注意しましょう。

具体的な目標値 ※新とあるのは、今回の計画で新しく目標に加えたものです

推進項目	内容	目標値
たばこ・アルコール	成人の喫煙率を下げる 数値：成人の喫煙者の割合	男25歳以下 女4歳以下
	新 毎日飲酒する人の中で(日本酒換算)2合以上飲酒する人の割合を減らす	40歳以下

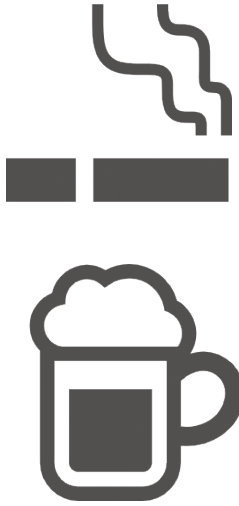

SDGs目標 No.11. 住み続けられるまちづくりを

7月定例会の結果

第428回市議会定例会が、7月15日から8月4日まで開かれました。令和4年度一般会計補正予算案を含む14議案が審議され、それぞれ可決、承認されました。

補正予算の内容

一般会計では、歳入・歳出にそれぞれ7億1036万7000円増額し、補正後の予算額は181億2650万8000円となりました。

補正の主な内容は、▶原油・原材料価格高騰により売上原価などが増加した市内事業者への支援事業に対する補助として9076万2000円の増額▶電子割引クーポン(おおの割・もっとおおの割)の発行経費として6502万1000円の増額▶真名川憩いの島の野球場グラウンドを改修する経費として2453万円の増額などです。

人事案件に承認

固定資産評価審査委員会委員の選任について承認されました。
・固定資産評価審査委員会委員 中村広之さん(牛ヶ原)

9月定例会の日程をお知らせします

第429回市議会定例会が、9月5日から26日までの22日間開催されます。このうち本会議が開催されるのは4日間です。本会議の開会時間は、いずれも午前10時を予定していますが、開会前の会議により遅れる場合もあります。
☎ 議会事務局 (☎64・4830)

本会議日程	審議などの内容
9月5日(月)	本会議(議案上程、提案理由説明)
12日(月)	本会議(一般質問)
13日(火)	本会議(一般質問、決算特別委員会の設置および委員の選任、請願・陳情上程)
14日(水)	午前10時 産経環境常任委員会
15日(木)	午前10時 教育民生常任委員会
16日(金)	午前10時 総務生活常任委員会
20日(火)	午前10時 人口減少対策特別委員会 午後1時 未来へつなぐまちづくり特別委員会
26日(月)	本会議(各委員長報告、質疑、討論、採決)

9月は世界アルツハイマー月間です 考えよう認知症のこじり

健康長寿課 (☎65・7333)



認知症とは

いろいろな原因によって脳の細胞が死んでしまったり、働きが悪くなったりするために、さまざまな障害が起こり、生活する上で支障が出てくる状態のことを認知症といえます。認知症は、誰にでも起こる可能性がある「脳の病気」です。

認知症の種類

認知症には主に次のようなタイプがあります。

- ① **アルツハイマー型認知症**
 - ・ 認知症の中で最も多い
 - ・ 脳の神経細胞が減って、脳が小さくなっていくので脳全体の機能が低下する
 - ・ 物忘れから始まり、ゆっくり進行する
- ② **脳血管性認知症**
 - ・ 脳梗塞や脳出血などが原因となつて起こる
 - ・ 意欲が低下したり複雑な作業ができなくなる

③ レビー小体型認知症

・ パーキンソン症状(筋肉のこわばり、動作の遅れなど)や幻覚がみられる

④ 前頭側頭型認知症

・ 脳の司令塔の部分に障害が生じるため、我慢や思いやりなどの社会性を失う

⑤ その他

・ 「我が道を行く」行動をとる特徴がある

認知症の相談窓口

認知症は早期診断と早期治療が重要です。少しでも疑いがあればできるだけ早く、次の相談窓口や専門医療機関にご相談ください。

- ・ 日頃から受診しているかかりつけ医は、普段の状況をよく知っており、身近な相談窓口です。
- ・ **大野市地域包括支援センター(健康長寿課内)**

認知症地域支援推進員という専門の職員が対応します。(☎65・5046)

在宅介護支援センター

地域包括支援センターの協力機関として、地域の身近な場所で相談を受け付けています。

- ▼ 大野和光園(開成中学校区)
☎66・6660
- ▼ 市社会福祉協議会(陽明中学校区)
☎65・8773
- ▼ 聖和園(上庄・尚徳中学校区)
☎66・1874
- ▼ 和泉在宅介護支援センター(和泉中学校区) ☎78・2900
- ▼ 県奥越健康福祉センター
☎66・2076
- ▼ 専門医療機関
- ▼ 福井県立すこやかシルバー病院
☎0776・98・2700 福井
- ▼ 市島寺町93-6
☎0776・28・2929 福井
- ▼ 嶺北認知症疾患医療センター(松原病院)
☎0776・28・2929 福井
- ▼ 市文京2丁目9-1
☎0776・28・2929 福井

認知症について学んでみませんか？ 認知症サポーター養成講座

認知症サポーターとは、認知症を正しく理解し、認知症の人や家族を温かく見守る応援者のことです。地域、各団体、学校、職場などで養成講座を行う際に、講師を派遣します。

認知症について正しく理解していただくために、認知症の基礎知識や認知症の人とどのように接したらよいかを、講演や寸劇でお伝えします。

対象 市民または大野市内で勤務されている人(5人以上のグループ)

講師 キャラバン・メイト(認知症サポーター養成講座の講師)

申込方法 開催希望日の1カ月前までに電話

☎ 健康長寿課 (☎65・7333)

国民健康保険・後期高齢者医療制度・介護保険(65歳以上)に加入している皆さんへ 保険税などの減免・傷病手当金支給のお知らせ

国民健康保険と後期高齢者医療保険、介護保険では、新型コロナウイルス感染症の影響により収入が減った世帯の保険税(※)を減免します。

また、新型コロナウイルスへの感染などにより就労できず、給与などの支払いが受けられなくなった人に傷病手当金を支給します。

※後期高齢者医療保険、介護保険の場合には保険料

保険税の減免

対象世帯

① 新型コロナウイルス感染症により、主たる生計維持者が、死亡または重篤な傷病を負った世帯

▼保険税を全額免除
② 新型コロナウイルス感染症の影響により、主たる生計維持者の収入減少が見込まれる世帯

対象となる保険税

本年4月1日から令和5年3月31日までに納期を迎える保険税

申請期限

令和5年3月31日まで

必要書類

り患世帯 医師の診断書または死亡診断書
事業の廃止または失業世帯 廃業等届出書、離職票など

減収世帯 収入見込額計算書、給与の源泉徴収票や確定申告書の控えなど
※収入見込額計算書はホームページからダウンロードできます

【保険税が減額される要件など】対象世帯

※介護保険は①と③に当てはまる世帯が対象
① 事業収入や給与収入など、種類ごとの収入のいずれかが、前年に比べて10分の3以上減少する見込みであること
② 前年の所得の合計額が1000万円以下であること
③ 収入減少が見込まれる種類の所得以外の前年の所得の合計額が400万円以下であること

減免額の計算方法

保険税の減免額は、減免対象保険税額(A×B/C)に減免割合(D)を掛けた金額です。

- A 世帯の被保険者全員の保険税額
- B 世帯の主たる生計維持者の減少が見込まれる収入の前年所得額
- C 主たる生計維持者および世帯の被保険者全員の前年の合計所得額
- D 前年の合計所得金額に応じた減免割合

【国民健康保険・後期高齢者医療制度】

300万円以下の場合	10分の10
400万円以下の場合	10分の8
550万円以下の場合	10分の6
750万円以下の場合	10分の4
1000万円以下の場合	10分の2

【介護保険】

210万円以下の場合	10分の10
210万円を超える場合	10分の8

※主たる生計維持者が事業廃止や失業した場合、減免割合は10分の10

傷病手当金の支給

対象者

新型コロナウイルスに感染または発熱などの症状により感染が疑われ、療養のため就労できず、給与などの支払いが受けられなくなった人
※個人事業主は対象外

対象期間

就労できなくなった日から数えて3日を経過した日から、就労できなかった期間のうち、就労を予定していた日

支給額

(直近の継続した3カ月間の給与収入の合計額÷就労日数×2/3×支給対象日数)

※給与の一部が支払われている場合などは、支給額が減額されることがあります
※支給額には上限があります

適用期間

令和2年1月1日から令和4年9月30日まで

必要書類

- ・申請書
- ・医師の意見書(医療機関を受診した場合)
- ・事業主の証明書
- ・振込通帳の口座番号記載面の写し
- ・被保険者証の写し

申請方法と申請先

国民健康保険と後期高齢者医療制度は市民生活・統計課(市役所1階③番窓口)に、介護保険は健康長寿課(結とぴあ1階③番窓口)に申請書を提出
※申請書は、各ホームページからダウンロードできます



▲国民健康保険はこちら



▲後期高齢者医療制度はこちら



▲介護保険はこちら



▲傷病手当金はこちら

市民生活・統計課(☎64・4810)
県後期高齢者医療広域連合(☎0776・54・6330)
健康長寿課(☎65・7333)

マイナポイント取得対象のマイナンバーカードの申請期限は9月30日金まで!



▶マイナポイント取得期限に合わせて、休日特設窓口を開設します

キャッシュレス決済で使えるマイナポイントを取得するには、本年9月末までにマイナンバーカードの申請が必要です。これに合わせて申請特設窓口を開設します。

日時 9月24日(土)、25日(日)午前9時～午後4時
※予約不要。ただし、マイナンバーカードの交付、更新は受け付けできません

▶市役所への来庁は一度きり! マイナンバーカード申請時来庁方式

本人が来庁し窓口で申請手続きすることで、暗証番号設定済みのマイナンバーカードを郵便で受け取ることができます。申請後約1カ月程度で住民票の住所に郵送します。

受付時間 【平日】午前8時30分～午後5時15分
【時間外・休日窓口】※事前予約が必要です
毎月第2日と翌日の午前9時～正午
毎週週と(祝日を除く)の午後7時まで

受付場所 市民生活・統計課(市役所1階②番窓口)
利用条件(全てに当てはまること)

- ① 申請者本人が来庁できること(15歳未満または成年被後見人の場合は必ず法定代理人の同行が必要)
- ② 申請者本人か家族が簡易書留郵便を受け取れるか、申請者本人が本人限定受取郵便で受け取れること(転送手続きをしていないなど)

申請に必要なもの

本人確認書類2点(うち1点は顔写真付きのもの。原本かつ、有効期限内のもの)

【顔写真付き本人確認書類の例】

運転免許証、運転経歴証明書(交付年月日が平成24年4月1日以降のものに限る)、パスポート、住民基本台帳カード、身体障害者手帳、精神障害者保健福祉手帳、療育手帳、在留カード、特別永住者証明書など
※顔写真付きの本人確認書類がない場合は無料の写真撮影とオンライン申請ができます
その他 企業や地域のグループなどへの出張申請も行っていきます。詳しくは、問い合わせください
☎ 市民生活・統計課(☎64・4810)

▶マイナポイントの取得をお手伝いします

本年9月末までにマイナンバーカードを申請し、令和5年2月末までにキャッシュレス決済の登録、健康保険証としての利用、公金受取口座の登録を行い、マイナポイントの申し込みを行うことで、**最大で2万円分のポイントがもらえます。**

市では、マイナポイントの取得方法が分からない人の申し込みサポートやマイナポイントに関する各種相談を市役所市民ホールで実施しています。マイナンバーカードの受付時間に合わせて、休日や時間外も開設していますので、気軽に問い合わせください。

※9月24日(土)、25日(日)はカードの交付がないため、ポイント窓口は開設しません
☎ 総務課(☎64・4820)

新型コロナウイルス感染症の流行が続いています ワクチン接種はお早めに

健康長寿課 ☎65・7333

子どもや若い人は新型コロナウイルスに感染しても重症化しないと思われがちですが、発熱やせき、喉の痛みなどの症状が出る人が増えています。ワクチン接種で自分と家族の身を守りましょう。

■ワクチン別接種対象者および接種場所(8月18日現在)

ワクチンの種類	接種対象者			接種場所
	1、2回目	3回目	4回目	
ファイザー社ワクチン	12歳以上	12歳以上	①60歳以上	・市内医療機関
モデルナ社ワクチン		18歳以上	②18歳以上の基礎疾患のある人など	・市内医療機関 ・県営会場 (エルパプラス)
武田社ワクチン (ノババックス)			③医療従事者など	・県営会場 (エルパプラス)
小児用ファイザー社 ワクチン	1回目接種時に 5～11歳	×(使用不可)	×(使用不可)	・栃木産婦人科医院 ・松田医院

市内医療機関の一覧はこちら▶ 

小児(5～11歳)の接種予約について詳しくはこちら▶ 

県営会場の接種予約はこちら▶ 

救急車の適正利用に協力をお願いします

近年、救急車の出動件数が増えており、中には緊急性や必要性のない利用も見受けられます。救急車は早急に病院での診察が必要な人のためのものです。

大切な命、救える命を救うために、救急車の適正利用に協力をお願いします。

※傷病者の様子や事故の状況などから、急いで病院へ連れて行った方がよいと思ったときには、迷わず119番通報をしてください

☎ 消防警防課 ☎64・4898



節水に努め、井戸枯れの発生に備えましょう

これからの季節は、地下水位が低下します。一人一人の節水が大きな節水につながります。水は賢く大切に使いましょう。また、井戸枯れが起きた場合に慌てずに対応できるよう、次のことを事前に確認しておきましょう。

- ・井戸枯れが起きた場合の水の確保の方法
- ・ポリタンクやバケツなど水をくみ置きできる容器の有無
- ・揚水ポンプの能力と地下水位の現状

☎ 環境・水循環課 ☎64・4828

地下水の現状はこちら▶



クマに近づき注意ください



今年も、県内でクマが目撃されています。作業やレジャーなどで山に入るときは、次のことに気を付け、クマとの不意の遭遇に十分に注意してください。

◆山へ入る皆さんへ
身近な里山でもクマに注意を 行き慣れた身近な里山でも、クマとの遭遇に注意する

◆クマ鈴・ラジオ・大声など大きな音を出してクマに自分の存在を知らせる クマは聴覚や嗅覚が人より優れているため、人の接近をいち早く察知し、人を避ける

◆入山地域のクマの出没状況を確認して危険な場所には近づかない 周囲をよく見直し、細心の注意をして山に入る。早朝や夕方は特に注意が必要。日中でもヤブや林などの薄暗い場所には近づかない

◆子グマを見たらそっと立ち去る 子グマの近くには必ず母グマがいる。子グマがかわいいからと近づくと、母グマが突然現われて人を攻撃することがある

◆作業を止めて逃げろ
森林、斜面林などのそばの農地は、クマが出没しやすいので特に注意し、周囲の低木の刈り払いなどを行う
頻繁にクマが出没する地域では、できるだけ単独作業は避ける

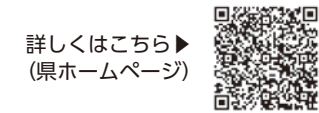

詳しくはこちら▶ (県ホームページ)

クマを集落に寄せ付けない環境を

クマを引き寄せる生ごみや野菜、果実の廃棄残さなどを適切に処理する
農地では果樹園が最も被害を受けやすいので、収穫後の果実は放置せず適切に処分する

クマは、収穫物収納庫に入り込んで採食することもするため、収納庫を施錠するなど管理を徹底する
刈払機などに使われるガソリンなどの揮発性物質も、クマを引き寄せるため、保管場所などに注意する

クマと遭遇した場合の対処方法など
落ちていて、クマに背を向けずに、ゆっくりとその場から離れる
大声を出したり、走って逃げたりしない
☎ 農業林業振興課 ☎64・4818

農業生産費の高騰に対して補助金を支給します

農業用肥料や燃料価格高騰の影響を受けている農業者に補助金を支給し、経営の安定を支援します。

対象者	水稲生産者または経営所得安定対策の参加者(対象作物の作付が10万円未満の者を除く)	10万円
補助額	令和4年度の作付面積と、作物に応じた額 ▶水稲2000円/10万円 ▶大麦・小麦1400円/10万円 ▶そば400円/10万円 ▶大豆1000円/10万円 ▶その他経営所得安定対策の対象作物2000円/10万円	申請方法 対象者には後日申請書を送付します。窓口 に直接または郵送で提出してください。
		申請窓口 農業林業振興課(市役所1階◎番窓口)
		申請期限 12月20日(日)
		☎ 農業林業振興課 ☎64・4818

9月末まで！バッテリー式刈払機の購入を補助します

農業分野におけるゼロカーボンを進めるため、従来のエンジン式刈払機からバッテリー式への買い替えを支援する大野市クリーン農業スタート事業を実施しています。

対象者	出荷を目的に営農をする個人、法人、団体 または団体の構成員	その他 対象者、対象機器に要件があります。詳しくは助成制度ガイドブック23ページをご覧ください
補助額	補助上限3万円	☎ 農業林業振興課 ☎64・4818
申請期限	9月30日(日)	
申請方法	必要書類を添付し、申請書兼請求書を提出	

シリーズ ガク活

各小中学校の特色ある取り組みを紹介する、シリーズ「ガク活」。第4回は、阪谷小学校と陽明中学校の取り組みを紹介します。

問 教育総務課 (☎64・4827)

笑顔かがやく学校

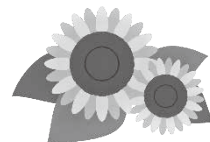

阪谷小学校は、「豊かな心もち あすをきりひらく子」を教育目標に掲げ、「笑顔かがやく学校」をめざし、教育活動に取り組んでいます。ふるさとの学びを深め、地域と連携し魅力を発信する福井SDGsの推進にも力を入れています。



大岩巡り

阪谷には、数万年前に経ヶ岳から流れてきた大きな岩がたくさんあります。地域の人に岩の名前や言い伝えなどを教えていただきながら、大岩巡りをしました。今後も阪谷の魅力を学習し、発信していきます。



阪谷の星空を発信

星空保護区認定を目指し、活動中です。ライトダウンイベントの告知や阪谷地区に多くの人を呼び込むための方法を考えています。活動の様子はブログでも発信しています。みなさんもぜひ一緒に星空保護区認定を目指して活動していきましょう！

阪谷小学校ブログ▶



野菜作りで地域貢献

地域の人たちと畑で野菜を作っています。今年は社会福祉協議会の協力のもと、「雪の下で育った玉ねぎ」が子ども食堂や高齢者のお弁当に使われました。今後も、野菜で助け合いの輪を広げ、地域発信、地域貢献につなげていきたいです。



学び高め合う陽明

陽明中学校は、「協同的で探究的な学びによって自らを高めていく生徒を育てよう」を教育目標に掲げ、生徒と生徒がつながる学び「つなぐ学び」を軸に全ての教育活動に取り組んでいます。授業における合言葉は、「自分から学ぶ」「仲間から学ぶ」「ねばり強く学ぶ」です。

今年の生徒会スローガンは「SCRUM」(スクラム)。一人一人の個性を認め合い、共に高め合う集団づくりの場、生徒の学びや成長を促す場を考え、全職員で全生徒の伸びゆく可能性を引き出していきます。仲間の思いや考えを聴いて気づき、自分の考えを広げる。広がった自分の考えを伝え合い、互いに深め合っていく学びの姿を目指し、主体性を育てる学校を生徒と共に創っています。



「学び高め合う陽明」は、学校だよりのタイトルにもなっています。学校だよりの学校公開などを通して、学校と家庭・地域との共通理解を図ることも大切にしています。



第15回 チャレンジ！ゼロカーボン

CO₂の少ない交通手段を選ぼう！

問 環境・水循環課 (☎64・4828)

「移動」を「エコ」に。「スマートムーブ」

私たちの家庭から出されるCO₂のうち、自動車からの排出量は、「照明・家電製品など」に次いで2番目に多く、全体の四分の一程度を占めています。そのため、この自動車という「移動」手段を見直すことは、地球温暖化対策に大きな意味があります。

日常生活のさまざまな移動手段を工夫し、CO₂の排出量を減らしましょう。



「スマートムーブ」とは、通勤や通学、買い物、旅行など、日々の移動をエコにする新たなライフスタイルのことです。CO₂の少ない移動について一緒に考えてみましょう。

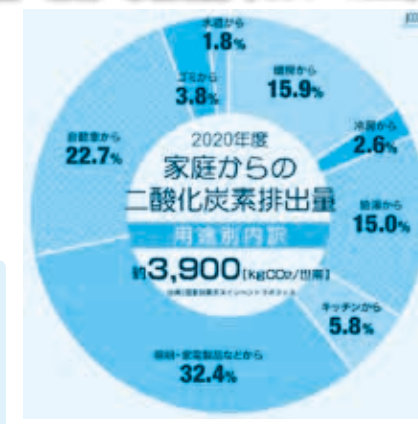

出典) 全国地球温暖化防止活動推進センター

1人が1キロを移動する際の輸送手段別のCO₂排出量(グラム)

鉄道 28



鉄道は
自家用車の $\frac{1}{5}$

バス 109



自家用車 131



スマートムーブ 3つの取り組み

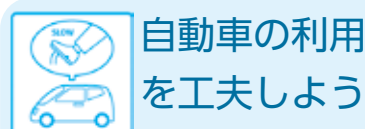

自動車の利用
を工夫しよう

加減速の緩やかな運転は燃費もよくなり経済的。交通事故も減り、安全にもつながります。

また、エコカーへの乗り替えてエネルギー消費を抑えることができます。



自転車や徒歩
を見直そう

コンビニやごみ出しなど、「ちょっとそこまで」でも車を使っていません。

健康、カッコいいなどといった視点から、自転車や徒歩での移動が見直されています。



鉄道・バスを
利用しよう

目的地に正確な時間に到着できる公共交通の利便性は、他の移動手段に替え難いもの。

さらに駅階段の上り下り、駅までの徒歩移動など、健康面でもプラスに。

明日へ走れ！ 越美北線

JR越美北線は、福井駅周辺への通学や通勤を支える大切な役割を担っていますが、利用者減少で経営が難しくなっています。地球温暖化対策のためにも必要な公共交通機関の一つである越美北線。市民の一乗車一乗車が越美北線を支えます。

自家用車は便利な乗り物だけど、脱炭素を目指すためにも、越美北線を利用しよう！



越美北線を盛り上げるアイデアを募集中！▼



越美北線でお出かけしよう(活用例)

11:30 越前大野駅 発
↓
12:23 福井駅 着
[映画鑑賞やショッピングなど]
☑駐車場を探す必要がない
☑旅行気分でお出かけ
☑歩く距離が増えて運動不足解消に

16:50 福井駅 発
↓
17:51 越前大野駅 着

交通ルールを守る。大切な命を守る。

9月は高齢者交通安全推進月間、9月21日から30日は秋の交通安全県民運動期間

- 交通ルールを守り、安心して安全なまちを一緒につく
りましょう。
- 交通安全意識を高めましょう
 - ドライバーは、思いやり運転と夕暮れ時など早めのライト点灯を心がけましょう
 - 自転車利用者は、安全を確保するため自転車を定期的に点検整備するとともに、自転車保険などに加入しましょう
 - 歩行者は、反射材用品を活用しましょう
- ☎ 市民生活・統計課 (☎64・4831)

注意 国道158号でバイク事故多発!

☎ 大野警察署 (☎65・0110)

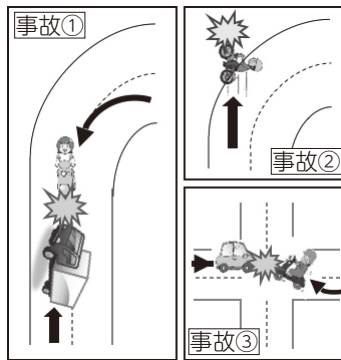

- 事故① スピード超過でカーブを曲がり切れず正面衝突
事故② 運転疲れからぼんやりして道路外へ
事故③ 右左折時に安全確認不足で他車と衝突

事故防止のポイント

- カーブ手前で安全なスピードまで減速を
- 1時間に1度は休憩を
- 景色などに脇見せず前を見て運転を
- ヘルメットのおご紐を締め、プロテクター着用を



情報公開・個人情報開示 令和3年度の実施状況

大野市情報公開条例では、平成10年4月1日以降に市が作成、取得した文書を、市民などが公開請求できると定められています。それ以前の文書は、市が同じように取り扱うよう努めています。前者を公開請求、後者を公開申し出と区別して集計しています。昨年度の集計結果は下表のとおりです。

また、大野市個人情報保護条例では、市が保有する個人情報のうち、請求者本人の個人情報を開示請求できると定められています。昨年度の開示請求は1件ありました。

☎ 総務課 (☎64・4820)

令和3年度 情報公開実施状況

区分	受付件数	決定件数		存否応答拒否	不存在	取り下げ
		公開	非公開			
公開請求	38件	30(7)件	0件	1件	6件	1件
公開申し出	31件	29(2)件	1件	0件	0件	1件
計	69件	59(9)件	1件	1件	6件	2件

- ※公開の()内の数字は、一部公開の数(内数)です
- ※実施機関別の内訳は、市長部局61件、議会事務局7件、消防本部1件でした
- ※公開の申し出には市外からの請求が含まれます



パブリックコメントを募集 ご意見をお寄せください

パブリックコメントとは、市の計画などを策定するとき、事前にその原案を公表して市民の皆さんの意見を募集し、その意見を踏まえて、市の意思決定を行う手続きです。市では計画案に対する皆さんの意見を募集します。

◆計画案の閲覧場所

市役所市民ホール、結とぴあ、和泉地域交流センター、各公民館、図書館
※ホームページにも掲載します

◆意見の提出方法

住所、氏名、連絡先、市外在住の場合は、勤務先が学校名を記載し、閲覧場所へ直接持参か郵送、ファクス、電子メールで提出
※電話などの口頭による提出は不可

◆意見を提出できる人

- ①市内に住所がある人
- ②市内に事業所などがある人や法人、団体
- ③市内の事業所などに勤務する人
- ④市内の学校に在学する人
- ⑤市に納税義務のある人や法人、団体
- ⑥本案件に利害関係がある人や法人、団体



←詳しくはこちら



計画案名と計画案の概要	募集期間	問い合わせ先
(改訂)大野市都市マスタープラン(案) 都市マスタープランは、市の都市計画についての基本方針を定めたものです。現在本市が取り組んでいるデジタル化や脱炭素、健幸のまちづくりといった新たな要素、人口減少の中にあっても助け合い支え合う持続可能な地域づくりの考え方などを追加し、時代に合わせた計画に改訂します。	9月1日(金)～30日(金)	交通住宅まちづくり課 ☎64・4815 FAX66・1118 ☎912-8666 (住所は書かなくても届く) 電子メール koutu@city.fukui-ono.lg.jp

就業構造基本調査にご協力を

10月1日から「就業構造基本調査」が始まります。この調査は、国民の就業、不就業の実態を明らかにすることを目的としています。調査結果は、政府の雇用政策、経済政策などの企画立案のための基礎資料として活用されます。

調査対象は、統計理論に基づき無作為に選ばれた全国の約54万世帯(15歳以上の世帯員約108万人)です。対象の世帯には、9月下旬から調査員が調査書類をお配りします。制度の趣旨をご理解いただき、回答への協力をお願いします。

インターネットでも回答できます

郵送、調査員による回収のほか、パソコンやスマートフォンを使って、簡単にインターネットで回答できます。

回答は、いずれかの方法で、10月10日(土)スポーツの日までに済ませてください。

☎ 市民生活・統計課 (☎64・4831)

令和4年
10月1日
就業構造
基本調査

安心して働ける明日へ。

総務省統計局・都道府県・市区町村

ながつき 9月 長月 市民カレンダー

日	月	火	水	木
<ul style="list-style-type: none"> 健康増進普及月間 がん征圧月間 高齢者交通安全推進月間 動物愛護週間(20日～26日) 結核予防週間(24日～30日) 環境衛生週間(24日～10月1日) <p>●印の行事は別の紙面で詳しく記載しています。 ※マイナンバーカードの交付窓口(要予約)は午後7時まで</p>		<p>今月は介護保険料(普通徴収)・後期高齢者医療保険料(普通徴収)の納付月です！</p> <p>・介護保険料(普通徴収) 第2期 ・後期高齢者医療保険料(普通徴収) 第3期</p> <p>◆納期限 9月30日(金)</p> <p>※普通徴収は、年金から保険料が天引きされない方が対象です。市発行の納付書で、金融機関などで個別に納めてください</p>		<p>1 防災の日</p> <p>市民生活・統計課窓口業務延長 ～後8※</p>
<p>4</p> <p>心のおやつ時間 前10:30～11 図書館</p>	<p>5</p> <p>市民生活・統計課窓口業務延長 ～後8※ ●市議会本会議(予定)</p>	<p>6</p> <p>健康プラスデー 前9～正午 保健センター(結とびあ内) 頭シャキーンいきいきOH! 脳音読会 前10:30～11:30 図書館 健康栄養相談 前11～正午 保健センター(結とびあ内)</p>	<p>7</p>	<p>8 白露</p> <p>市民生活・統計課窓口業務延長 ～後8※</p>
<p>11</p> <p>心のおやつ時間 前10:30～11 図書館 マイナンバーカード休日交付 窓口(要予約) ☎64-4810 前9～正午</p>	<p>12</p> <p>市民生活・統計課窓口業務延長 ～後8※ ●市議会本会議(予定)</p>	<p>13</p> <p>●市議会本会議(予定)</p>	<p>14</p>	<p>15 青少年育成の日</p> <p>市民生活・統計課窓口業務延長 ～後8※</p>
<p>18 家庭の日</p> <p>七間朝市～みんな感謝の日曜日～ 前6～11 朝市出荷組合 (☎69-9520) ※平日の午前中のみ</p>	<p>19 敬老の日 食育の日</p> <p>心のおやつ時間 前10:30～11 図書館 ●こみの祝日受け入れ</p>	<p>20</p> <p>元気づくり体操クラブ 前10～11 下庄公民館</p>	<p>21</p>	<p>22</p> <p>市民生活・統計課窓口業務延長 ～後8※ 絵本の部屋 前10～正午 図書館</p>
<p>25</p> <p>心のおやつ時間 前10:30～11 図書館 普通救命講習会(要予約) 前9～正午 消防署 ☎64-4898 ●こみの第4日曜日受け入れ ●マイナンバーカード申請特 設窓口 前9～後4</p>	<p>26</p> <p>市民生活・統計課窓口業務延長 ～後8※ ●市議会本会議(予定)</p>	<p>27</p> <p>1歳半児健康診査 後1:10～2 保健センター(結とびあ内)</p>	<p>28</p> <p>3歳児健康診査 後1:10～2 保健センター(結とびあ内)</p>	<p>29</p> <p>市民生活・統計課窓口業務延長 ～後8※</p>

各種相談日

相談名	開催日	時間	会場・問い合わせ先
育児相談会	1・14日	前10～11	保健センター(結とびあ内) ☎65-7333 (保健センター)
育児不安解消サポート事業(おひさま広場)	要予約 15日	前10～11:30	大野市地域子育て支援センター ☎66-2076 (奥越健康福祉センター)
心の健康相談	要予約 7・21日	後2～4	奥越健康福祉センター ☎66-2076
エイズ相談検査、B型・C型肝炎相談検査	6・20日	前9～11	
女性相談	1・5・8・15・22・29日	前9～後5	結とびあ ☎64-5142 (福祉課)
補聴器相談	20日	前10～正午	
ストレス相談	要予約 8日	後2～4	
【法律関係】			
人権相談・行政相談	1・15日	後1:30～3:30	☎64-4820 (総務課)
無料登記相談	14日	後1:30～4	
法律相談	要予約 8・22日	後1～4	☎65-8773 (社会福祉協議会)

休館日

休日急患診療 (☎65・8999)

【診療科目】 小児科(日・祝日のみ)・内科・外科
【診療時間】 土曜日 後1～9(3・10・17・24日)
日・祝日など 前9～後9(4・11・18・19・23・25日)

金	土
<p>2</p> <p>元気づくり体操クラブ 後1:30～2:30 下庄公民館</p>	<p>3</p> <p>心のおやつ時間 後2:30～3 図書館 あそぼう百人一首 後3～4 図書館</p>
<p>9 救急の日</p>	<p>10 下水道の日</p> <p>心のおやつ時間 後2:30～3 図書館 マイナンバーカード休日交付 窓口(要予約) ☎64-4810 前9～正午</p>
<p>16</p>	<p>17</p> <p>うきうき! ボードゲームクラブ 前10:30～11:30 図書館 自然あそび 後2:30～3:30 図書館</p>
<p>23 秋分の日</p> <p>●こみの祝日受け入れ</p>	<p>24</p> <p>心のおやつ時間 後2:30～3 図書館 おはなし会 後3～3:30 図書館 ●マイナンバーカード申請特 設窓口 前9～後4</p>
<p>30</p> <p>国民健康保険税 第3期分</p> <p>◆納期限 9月30日(金)</p> <p>★納税は、便利な口座振替を ご利用ください</p>	

施設名	休館日
学びの里「めいりん」	なし
公民館	19・23日
図書館	5・12・18・23・26日
本願清水イトヨの里	5・12・20・26・27日
水のがっこう	なし
歴史博物館・民俗資料館	なし
越前大野城	なし
笛資料館	5・12・20・26・27日
和泉郷土資料館	5・12・20・26・27日
武家屋敷旧内山家	なし
武家屋敷旧田村家	なし
文化会館	5・12・26日
COCONOアートプレイス	5・12・20・26・27日
B&G海洋センター	5・12・19・20・24・26日
エキサイト広場	7・14・20・21・28日
あっ宝んど	13日
うらら館	5・12・20・26日
結とびあ(有終会館)	なし

各種検診日

問い合わせ先: 予約専用ダイヤル (☎64・5679 午前9時～午後5時)

【生活習慣病健診・肺がん検診・胃がん検診・前立腺がん検診・肝炎検査・ピロリ菌検査・風しん抗体検査】

実施日	時間	会場
7日	前8:30～10:30	文化会館
15日	前8:30～10:30	結とびあ
21日	前8:30～10:30	結とびあ
23日	前8:30～10:30	結とびあ

【大腸がん検診】

実施日	時間	会場
7日	前8:30～10:30、後1:15～2:15	文化会館
15日	前8:30～10:30	結とびあ
21日	前8:30～10:30、後1:15～2:15	結とびあ
23日	前8:30～10:30	結とびあ

【子宮頸がん検診・乳がん検診】

実施日	時間	会場
7日	後1:15～2:15	文化会館
15日	前8:30～10:30 ※子宮頸がん検診はありません	結とびあ
21日	後1:15～2:15	結とびあ
23日	前8:30～10:30	結とびあ

【その他】

相談名	開催日	時間	会場・問い合わせ先
結婚相談・女性悩みごと相談(レディース・トラブル・バスター)	3・7・14・21日	7日 後6～8 ほか 後1:30～3:30	結とびあ ☎64-5140 (こども支援課)
年金相談	要予約 22日	前10～後3:30	大野商工会議所 ☎0776-23-4518 (福井年金事務所)
臨床心理士による教育相談	要予約 1・8・15・22・29日	後1～5	青少年教育センター ☎66-6650 (教育総務課)
心配ごと相談	8・22日	前9～正午	結とびあ ☎65-8773 (社会福祉協議会)

【中小企業相談】(商工業に関する相談)

経営(工業)	要予約 8日	後1～4	大野商工会議所 ☎66-1230 ※相談日の前日までに予約してください
労働	要予約 9日	後1～4	
金融(日本政策金融公庫・国民生活事業)	要予約 13日	前10～正午	
法律	要予約 15日	後1～4	
税務	要予約 開催しません		
事業承継	要予約 20日	後1～4	
司法書士相談	要予約 21日	後1～4	
夜間相談	要予約 1・15日	後5:30～8	
和泉地区相談会	要予約 14日	前10～後3	
		(会場)和泉ふれあい会館	