

発行
福井県大野市役所
(総務課広報係)
電話(代) 6-3600
夜間 6-3601
印刷 松浦印刷所

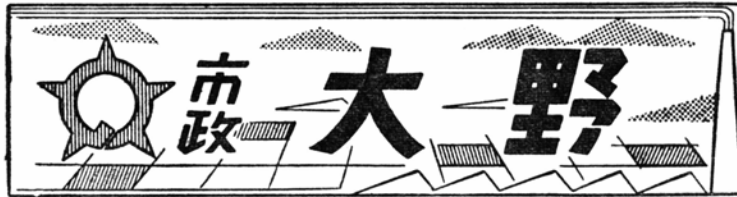

4月の人口の動き

| | | | |
|-----|--------|-------|--------|
| 出生 | 男 24 | 女 21 | 計 45 |
| 死亡 | 男 16 | 女 25 | 計 41 |
| 転入 | 男 130 | 女 129 | 計 259 |
| 転出 | 男 67 | 女 70 | 計 137 |
| 世帯数 | 9,732 | | |
| 人口 | 44,870 | | |
| 男 | 21,566 | 女 | 23,304 |

ことは、大野城主土井利忠公が亡くなってから100年目にあたります大野市では「土井利忠公100年祭奉賛会」を組織して、その遺徳を顕彰することになりました。

利忠公は8歳で第7代大野城主となり、藩財政の再建と藩政刷新に尽くされました。同時に教育の振興に留意して学校を創設し、とくに蘭学を研究して西洋文化の移入に力をいれ、西洋医術を学んで病院を建て、濟世事業に努力されました。

100年祭の記念事業としては次のようなことが計画されています。

なお6月の蘭学資料研究会にはオランダのグリック大使の来野が決定しております。

◎土井利忠公100年祭式典

とき 6月12日(日)午前10時
ところ 柳廬社

◎記念公開講演会 (一般来聴歓迎)

とき 6月11日(土)午後2時半
ところ 市民会館

土井利忠公百年祭
オランダの大使も来野

◇演題 「緒方 洪庵と大野」

講師 東京大学
名誉教授、医学博士
緒方 富雄氏

◇演題 「英学と明治文学」

一詩を中心として—
東洋大学長
文学博士
矢野 峰人氏

◎蘭学資料研究会
第8回大会

日本英学史研究会第2回大会
とき 6月11日~12日
ところ 市民会館

◎旧藩時代の資料展示会

とき 6月10日~12日
ところ 第1会場 市民会館
第2会場 大野高等学校

◎利忠公伝記の作成

土井利忠公の伝記を作成して一般に配布する

◎奉賛会役員

会長森広市長、副会長林議長、布川文化財保護委員長、事務局長寺島教育長
理事30名(内常任理事19名)顧問30名



(写真は元気な入園児たち)

358名が入園

なごやかな市立保育園

市立保育園の入園式が4月4、5、6日の3日間 各保育園で行なわれました。

あかね保育園では5日午前10時30分から浅山園長のお祝いのことばにつづいて保母さんの紹介、そのあと園児の元気いっばいの歌などで式を終り、園児には紅白のまんじゅうが渡されました。

荒島保育所はへき地保育所として昭和39年10月開所されましたが ことしから常設保育園の取り扱いを受けるようになりました。

各保育園の新しい定員はつぎのとおりです。

大野保育園73名、義景保育園70名、春日保育園80名 あかね保育園90名 荒島保育園45名

なども完備しており、車体も当地方に合ったように設計されていますので、その効果が大きく期待されています。

「あらしま号」は4月中旬よりすでに市内を巡回しており、順次各地区におめみえする予定です。

新鋭X線車が登場

結核者発見に大きく期待

結核にかかっているにもかかわらず自覚症状がわからないために発見がわれ、取り返しのつかないことが少なくありません。このため大野市と和泉村、西谷村共同でレントゲン車(600万円)を購入し患者の早期発見につとめることになりました。

3月30日午後2時から市役所前で市長はじめ関係者が列席してこのレントゲン車の入魂式が行なわれ「あらしま号」と名付けられました。



(写真はレントゲン車の入魂式)

車内にはX線装置一式が備えられ、カメラは従来のものと違い70ミリのミラーカメラを設置しているほか脱衣室、暗室

年度内に75%を目標 すすむ災害復旧工事

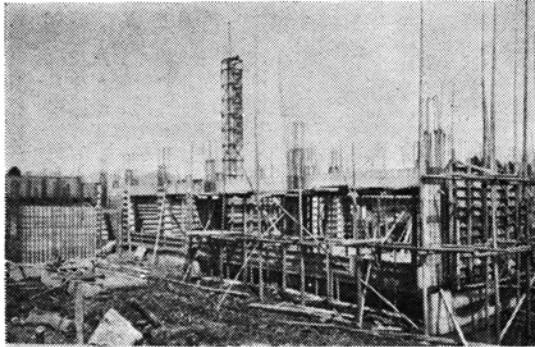

富田小学校、富田幼稚園工事現場 総事業費6千180万円

40・9風水害による被災地の復旧は昨秋以来設計書 査定資料づくり、あるいは復旧工事へと全力をあげてきました。

災害復旧工事は本年度内に75%完成の予定です

が、このため2月より一部では雪を割って着手し、雪どけを待って本格的に水路頭首工、農道などを重点に工事が急ピッチで進められています。

また土木、林業関係の事業も着々進み一方富田小学校、富田幼稚園の建設も8月完成の意気込みで進められています。

これらの災害復旧工事の現状を写真でお知らせしましょう。



蕨生、荒島スキー場線の復旧工事(蕨生地係)
延長1,471m 総事業費1千600万円



耕地災害復旧工事現場(堂本地係) 受益面積5ヘクタール

見ごとに復旧した大井用水幹線
水路
受益面積 815ヘクタール
(佐開地係)

永久橋となった大師橋(南六呂師地係)
総事業費 500万円

新評価額で計算

固定資産税・都市計画税

地方税法の一部が改められて昭和41年度から固定資産税と都市計画税の課税標準の算定方法が変りました。これは昭和39年度に行なわれ、土地の評価替えによる新評価に基づいて計算し、正しい税金を納めていただくというものです。

固定資産税は宅地と山林、原野などが新しい評価額によって税金が計算されますし(農地はすえ置き)都市計画税も同じ方法で行なわれます。

また固定資産税の免税についても、いままで土地2万4千円、家屋3万円、償却資産15万円であったのが土地8万円、家屋5万円、償却資産30万円にそれぞれ引き上げられました。

◎宅地、山林などの課税標準算定方法の一例

宅地の固定資産税は、昭和38年度の評価額が9.3㎡当たり2千円であったのを、昭和39年度には新評価額で9.3㎡当たり1万2千円となりましたので、評価額は昭和38年より6倍になりました。(上昇率

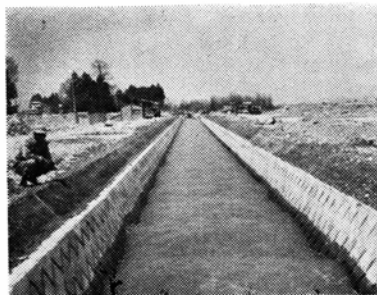

という)
この新評価額で税金を納めていただくことは、納税者の負担が増大しますので下表による負担調整率を乗じて計算することになりました。

| | 固定資産税 | 都市計画税 |
|----------|-------|-------|
| 上 昇 率 | 負担調整率 | 負担調整率 |
| 9 倍 未 満 | 1.1 | 1.3 |
| 9倍以上8倍未満 | 1.2 | 1.6 |
| 8 倍 以 上 | 1.3 | 1.9 |

昭和40年度の固定資産税は昭和39年度の固定資産税の1.2倍でありましたので(税率)

$$2,000 \times \frac{165}{9.9} \times \frac{1.4}{100} \times 1.2 = 1,680 \text{円}$$

課税されました。したがって昭和41年



度分の固定資産税は負担調整率は1.2倍となりますので

1,680円×1.2=2,016円となります。都市計画税の算定方法も固定資産税と同じです。

こわい山火事!

「火入れ」「たき火」「たばこ」から

乾燥しているとき、風の強いときには山林原野の「火入れ」「たき火」はやめましょう。

また「たばこ」の火の始末には細心の注意をいたしましょう。

4千600万円を融資

共同事業資金を新設

市内の中小企業者に貸し付ける市の産業近代化資金の貸付額と要項がこのほど決まりました。

融資総額は4千600万円で内訳は商工業近代化資金2千万円、共同事業資金2千万円、商店設備近代化資金600万円となっており、昨年より商工業近代化資金が600万円多くなっています。

ことは運転資金を取りやめ共同事業資金を新設したほか信用保証に対する保証料の補給も行なっています。

これは市が市内の金融機関に年度初めに預託し 各金融機関の協力を得て貸し出すことになっています。融資の対象は経営の合理化、共同事業を行うための共同施設の設置、店舗の改築もしくは改装が主となっています。

貸付期間は1年から3年以内。分割返済も認められています。申込期限は5月15日までです。くわしいことは市商工観光課でおたずねください。

市民税の税率を引き下げ

市民税の賦課は昭和40年度から本文方式で行なわれ 標準税率は昨年1.4倍でしたが、他市との不均衡を正すため昭和41年度からこれを1.3倍にし 次ぎのように改正しました。

〃35分に1人が死亡〃

春の全国交通安全運動(11日から20日まで)

春の全国交通安全運動は5月11日から20日までの10日間、全国各地で行なわれます。これは春先に起りやすい自動車事故から人命を守ろうというものです。

昨年度の全国の自動車事故を見ますと1分間に1人が負傷し、35分に1人が死亡している現状なので、これは戦争以上の恐ろしさを物語っています。

皆んなが正しい交通ルールを守って交通事故を防ぎましょう。

| | |
|------------|----------|
| 15万円以下の金額 | 100分の2.6 |
| 15万円を超える金額 | 〃 9.9 |
| 40万円 | 〃 5.2 |
| 70万円 | 〃 6.5 |
| 100万円 | 〃 7.8 |
| 150万円 | 〃 9.1 |
| 250万円 | 〃 10.4 |
| 400万円 | 〃 11.7 |
| 600万円 | 〃 13.0 |
| 1千万円 | 〃 14.3 |
| 2千万円 | 〃 15.6 |
| 3千万円 | 〃 16.9 |
| 5千万円 | 〃 18.2 |

身障者には軽自動車税減免

下駄または体幹に障害のあるかたで、歩行のために使用している軽自動車については4月1日から減免されます。

減免に必要な申請事項は次ぎのとおり

◎身体障害者手帳番号と障害名

◎軽自動車の登録番号

申請用紙は税務課にあります。くわしくは税務課でおたずねください。

新町名は10月から実施

新しい町名および区域の実施は昭和41年10月1日から、全区域同時に実施することになりました。

おっとあぶない!

踏切横断は左右を見てから

国鉄では安全輸送と事故防止のため次ぎのことを守る運動をすすめています。

△近道でも駅の構内を通らないこと

△線路内を歩かないこと

△子どもたちを線路付近で遊ばせないこと

△レールの上に石や物を絶対に置かない
発見したら取り除きすぐ国鉄へ連絡しましょう。

△踏み切りを通るときは必ず止まって、左右をよく確認してから渡ること。

あなたの老後に〃年金〃を

滞納・無届けを一掃しましょう

国民年金の掛け金を納めていない方には将来国民年金の給付がありません。特にことし35歳以上の方で長期滞納している人や、被保険者でありながら届け出をしていない人は老齢、障害、母子、遺児寡婦年金が給付されるかいなかの状態になります。

たとえば昭和5年4月2日から昭和16年4月1日までの間に生れた人で、国民年金を受けるに必要な期間は25年ですが、その期間に保険料を納めるか、または保険料が免除されていなければなりません。

また昭和4年4月2日から昭和5年4月1日までに生まれた人は老齢年金を受けるに必要な掛け金の期間は25年ですが、年齢に応じて25年間ないし10年までとなっております。これらの人は昭和41年度から保険料を60歳になるまで1カ月もかかさず納めても1年間の期間が不足しますので、昭和40年度分より納付してはじめて老齢年金を受ける権利がつくわけです。

昭和99年度分の掛け金は8月1日で4.5、6月分が納められなくなります。滞納していることは年金の権利をみずから放棄

していることとなります。

ことは国民年金制度から脱落者の一掃を期しております。まだ掛け金を納めていない人や、届け出のしていない人はすぐ市民課で手続きして、将来に備えてください。

万一生活が苦しくて保険を納めることができない人は遠慮なく免除の申請をして、未納のまま放っておくことのないよう心掛け、年金給付を受けられるようにしてください。

年金受給の皆さんへ

福祉年金(老齢、障害、母子の5月期分)を受けられましたらすぐ市民課または公民館へ証書と印かんを持参してください。この届けをされないと今後の年金は受けられません。

南東の強風下に出火！ 春季消防総合訓練無事終わる

市消防本部は大火記念日の4月8日午前8時30分から「市内神明、神栄生糸工場より出火し南東の強風にあおられて付近へ燃え移り、さらに六間通りから北側一帯が大火の危険にさらされている」との想定のもとに、市消防署員、団員ら427名、消防自動車ポンプ13台、小型動力ポンプ39台を動員して大がかりな訓練を行いました。

発煙筒の煙や市民で混雑する現場では消防署員や団員らが機敏に活動し、一方風下では大火の危険に備えて各分団の消防ポンプがそれぞれ所定の配置について火点を包囲し一せいに放水、約1時間後には無事に訓練を終りました。

このあと市庁舎前で避難救助訓練を行ない、引続き市消防音楽隊を先頭に市内を分列行進し六間通りでは観開式が行



写真は消防音楽隊の市内行進(左)と避難訓練(右)

なわれ市民の好評を博しました。

また日ごろ消防活動に功績のあった坪井千蔵さんほか46名に対する県知事表彰の伝達ならびに表彰式がありました。

ミュージックサイレンで 火事のない郷土

市では5月1日から毎晩9時30分に「火の始末をして、おやすみ」運動を呼びかけることになり「ミュージックサイレン」を鳴らします。

みんなで火事のない郷土をつくるためじゆうぶんに注意しましょう。

表札掲げてみな安心

はっきり書いて見やすい場所へ

はっきりした表札が掲げてないために市からの通知や郵便物が届かず非常にご迷惑をおかけしています。表札は必ず見やすいところに掲げましょう。

また住居を替えたときには市民課へ届けましょう。

小児マヒ生ワクチン投与

| | | |
|-------|-------|-------|
| 5月24日 | 1時~2時 | 小山公民館 |
| " | " | 上庄 " |
| 25日 | " | 下庄 " |
| " | " | 乾側 " |
| 26日 | " | 富田 " |
| " | " | 阪谷 " |
| 27日 | " | 大野 " |
| " | 1時より | 五箇地区 |
| 31日 | 1~2 | 大野公民館 |

▼対象者

昭40.1.1~昭40.6.30間の出生者 2回目
昭40.7.1~昭40.12.31間の " 1回目

日本脳炎予防接種

| | | |
|-------|--------|-------|
| 5月10日 | 1~1.50 | 蔵生小学校 |
| 12日 | 1~2 | 六呂師 " |
| 13日 | 1~1.30 | 宝慶寺 " |
| 13日 | 2~2.30 | 若生子 " |
| 18日 | 1~2 | 森目 " |

▼対象者

小学校入学前の幼児
生後始めて受けられる方は2回受けてください。翌年からは毎年1回受ければよいのです。

▼接種手数料 1回 140円

五月は一年のうちで一番気持のよい月だ。それは黄金週間があるだけではない、行春の感傷も去って新緑の装いが一日と濃くなるのが目立つからだ。山も残雪のひだ目をつつましく清そに着つけする。若葉は光って何かの花が咲いたかの錯覚さえ与える。▼苗代の草が日ましく伸びる。それは驚くばかりである。だからお百姓は休日とも祭日ともいわず田植えの準備に忙殺される。猫の手でものたとえのとおり、一家あげての風景さえここかしこに見られる。たしかに気持ちのよいことだ。子供はそれぞれの環境において、仕事を理解することは大切だと思ふ。仕事とは人間の生活だからである。仕事への理解は人間への理解でもある。▼コイ(鯉)のぼりがここかしこに見られる。子供への親の愛情である親の見栄がそこにはないような風景である。それほどこれは日本的でもないおおか。ヒゴイにマゴイのコントラストが青葉に映えて五月の青空の大海を泳ぐさまは、子供への果しない親の願いと、また子供自身が内蔵する未知なる神秘性、純粋性、理想性をも意味している。▼こうして五月は祝福された月ともいえる。飛び石連休の重なることしの黄金週間。毎日の新聞紙上に見られるような交通事故や行楽かえりの悲劇はほんとうに残念だ何のための行楽か、なにのための休養かといいたくなる。われわれは、個人が幸福でありたいと思うと同時に、こうした気持を社会的に広め、社会連帯意識の中に自己を生かすとき、初めて世の中が美しくなる。五月に当つてそう思う。



▼五月は一年のうちで一番気持のよい月だ。それは黄金週間があるだけではない、行春の感傷も去って新緑の装い