

市政おおの

62. 4. 1
No. 478



うまく飛んでくれるかな

模型飛行機作りに挑戦

市子ども会育成連合会は3月15日、大野公民館で小学4～6年生を対象に「創作教室」を開きました。日ごろ、既製のおもちゃでしか遊んだことのない子どもたちは、模型飛行機作りと版画作りに取り組み、手を使って物を作る楽しさを学びました。

模型飛行機作りには57人が参加。ほとんどの子ども

が初めて作るとあって悪戦苦闘。設計図とにらめっこしながら、竹ひごで主翼、水平・垂直尾翼などを組み立て、紙を張って約4時間で完成させました。

版画作りには21人が参加して、似顔絵・大野城・御清水など思い思いの図案を基に、懸命に彫刻刀を動かしていました。

62年度予算 ○ 厳しい中で健全財政

62年度
対前年度比一・九%増

総額は約百四十四億円

会 計	金額 (万円)	前年比
一 般 会 計	93億 4,096	- 2.2%
特 別 会 計	国 民 健 康 保 険	19億 4,712 +11.8%
	老 人 保 健	20億 9,416 + 1.1%
	簡 易 水 道	3,652 - 7.2%
	南 部 第 二 土 地 区 画 整 理	6億 599 + 9.4%
	農 業 集 落 排 水	4,688 新規
	小 計	47億 3,067 + 7.3%
企 業 会 計 (水 道)	3億 3,960 +77.7%	
総 計	144億 1,123 + 1.9%	

各会計の予算額

昭和62年度の国の一般会計予算は、財政改革が重要な課題となっていることから、経費の徹底した節減合理化を基本として、その規模を抑制しながら歳入面の見直しを行い編成されました。特に、国債費・地方交付税交付金以外の一般歳出は、5年連続のマイナスとなっています。

この歳出削減の中には、補助負担率の引き下げも含まれており、自主財源の少ない地方団体にとっては、前年度以上に厳しい予算編成を強いられることになりました。

こうした中で組まれた当市の新年度予算は、一般会計93億 4,096万円、特別会計47億 3,067万円、企業会計（水道事業）3億 3,960万円です。

各会計の合計は 144億 1,123万円で、61年度と比べて 1.9%の増となっています。

一般会計は2.2%減に

一般会計は、前年度と比べて2億 767万円（2.2%）の減となっています。

これは、過去2年続いた織布業特別緊急救済融資の原資がなくなったことや、林業構造改善事業が終了したことなど公共事業の変わり目となったためです。

予算の編成に際しては、地方財政計画・地方財政対策に基づき、地域の実状を踏まえて行政改革大綱の推進、第二次大野市総合計画の実現を基本としています。事務・事業の見直しや定員管理の適正化などを行い、行財政の簡素合理化に努め、限られた財源を重点的・効率的に配分するとともに、地域社会の活性化に結びつくよう配慮しました。

62年度が始まりました。市政も新年度予算が決まり、これを基に動き出しました。総額では、144億 1,123万円となり、対前年度比1.9%増です。

62年度予算はどんな「大野の1年間」を描いているのでしょうか。新しく展開する事業や台所事情などを中心に紹介しましょう。

基準人口は昭和62年

市民一人当たりの予算額は

合 計
218,369円

○ 公債費(返済金)では 17,237円	○ 農林水産業費では 19,154円	○ 土木費では 34,574円	○ 衛生費では 19,394円	○ 教育費では 36,739円	○ 民生費では 33,349円
-------------------------	-----------------------	--------------------	--------------------	--------------------	--------------------

歳入

一般財源については、確実に収入が見込まれる額を計上しました。

最も多いのが市税で31億7,504万円。対前年度比では5.0%の増です。次いで多いのは地方交付税の24億1,000万円で、対前年度比5.7%増です。この市税と地方交付税を合わせると歳入全体の59.8%になります。そのほか、地方譲与税・自動車取得税交付金などは、61年度の実績を考慮して、相当額を計上しました。

国・県支出金、分担金および負担金、使用料および手数料などの特定財源については、それぞれの事務・事業に対応する額を見込みました。

市債は5億6,620万円で対前年度比19%減となりましたが、これは、起債対象事業が減少したためです。

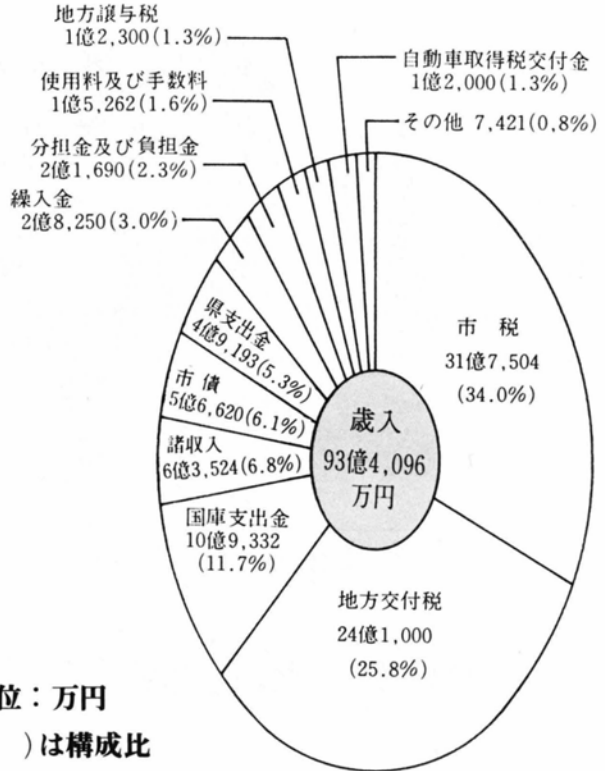

単位：万円

()は構成比

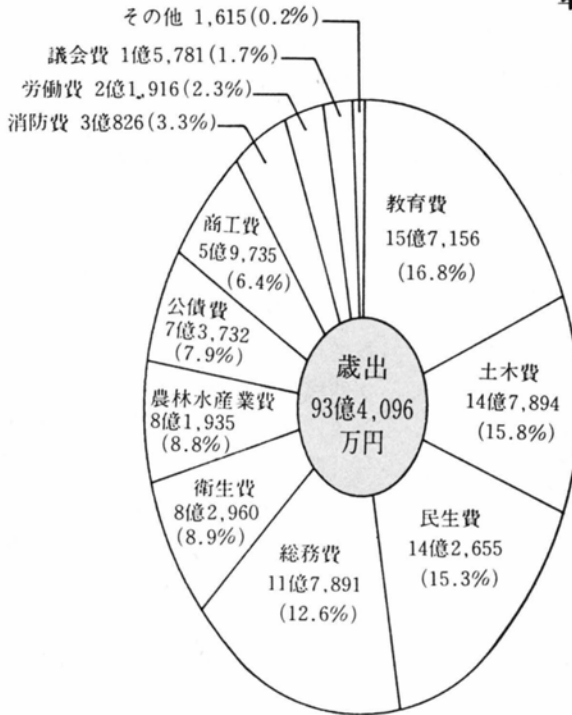

歳出

財政状況が一段と厳しさを増していることから、経常経費の節減を図る一方、投資的経費を主として重点的に財源配分を行いました。

投資的部門では、振興実施計画に盛り込んだ事業を事業量、事業費や国・県補助金、起債などの特定財源の収入見込みについて再検討し、可能な限り計上しました。

建設事業費は、対前年度比7.0%の減となっていますが、南部第二、農業集落排水、水道事業などの特別会計の建設事業費を加えると、逆に対前年度比1.0%の増となります。

市の課題である地域活性化対策については、観光の振興を最重点とし、また水資源対策については、土木費の中に水資源対策費を新設して窓口の一本化を図り、水行政を推進します。

3月1日現在のものです (内訳は主なものです)



○電気税では

3,647円



○たばこ消費税では

4,559円



○軽自動車税では

1,041円



○固定資産税では

29,477円



○市民税では

32,867円

合計
74,225円

市民一人当たりの市税負担額は

62年度予算特集



建て替えられる小山小

教育と文化のまちづくり

小山小学校を建て替え

小・中学校の改築・改修など教育環境の整備を一層推進します。

社会教育・生涯学習の場として欠かせない公民館の施設整備や研修・事業の活性化を進め、地域社会に貢献する人材の育成や体育の振興に努めます。

〈学校教育〉

- ▷小山小の改築… 3億 2,288万円
- ▷富田小の改修… 3,150万円
- ▷上庄中体育館の改築

… 1億 8,504万円

- ▷尚徳中の改修… 3,000万円

〈社会教育〉

- ▷高齢者生きがい促進事業

…………… 110万円

- ▷成人式 …………… 130万円

- ▷青少年健全育成事業… 220万円

- ▷公民館の学級・講座… 418万円

- ▷社会教育団体活動補助 367万円

- ▷地区活動補助…………… 520万円

- ▷市史編さん…………… 1,206万円

- ▷図書館の図書購入… 800万円

- ▷歴史民俗資料館運営事業

…………… 627万円

〈社会体育〉

- ▷生涯スポーツ推進事業 158万円

- ▷学校体育施設開放事業 244万円

- ▷各種大会参加…………… 272万円

- ▷真名川グラウンド整備 880万円

健康で温かいまちづくり

保健医療の充実めざす

社会保障の適正化を図るとともに、地域に根ざした社会福祉活動を強化するため、公共施設を安全快適に利用できる福祉環境の整備に努めます。

健康対策では、疾病の予防・治療からリハビリテーションまでの一貫した保健医療サービスの体制

づくりを進めます。

〈老人福祉〉

- ▷老人福祉センターの管理運営委託 …………… 1,905万円

- ▷在宅寝たきり老人と痴呆性老人介護者慰労金の支給… 240万円

- ▷老人施設の収容委託 …… 2億 1,289万円

- ▷老人医療費の給付 …… 20億 9,416万円

- ▷老人保健の健康診査 1,962万円

〈児童福祉〉

- ▷児童手当の支給…………… 5,597万円

- ▷私立保育所委託事業 …… 3億 1,227万円

- ▷市立保育所事業 1億 8,489万円

〈母子福祉〉

- ▷母子家庭の就学奨励費 585万円

- ▷母子家庭の医療扶助… 520万円

〈一般福祉〉

- ▷生活保護の扶助 1億 2,382万円

- ▷精神薄弱者の施設収容扶助 …… 1億 5,557万円

- ▷身体障害者の施設収容扶助 …………… 7,500万円

- ▷重度心身障害者の医療扶助 …………… 2,480万円

〈保健衛生〉

- ▷各種予防接種事業… 1,033万円

- ▷結核予防事業…………… 264万円

- ▷休日急患診療所事業 5,282万円

〈環境衛生〉

- ▷一般廃棄物収集運搬業務委託事業 …………… 4,320万円

- ▷一般廃棄物搬出業務委託事業 …………… 4,648万円

- ▷塩化水素ガス除去装置設置事業 …………… 3,740万円

- ▷衛生処理場ガスタンク改築工事 …………… 1,432万円

〈労働福祉〉

- ▷高齢者雇用促進奨励金 198万円

- ▷勤労者生活安定資金預託 …………… 8,000万円

- ▷市民生活安定資金預託 …………… 1,000万円

〈地域福祉〉

- ▷市立集会所の建設… 1,827万円

情緒ある観光の開発を

活気あるまちづくり

高度な水田農業を確立するため、中核農家を中心にした生産組織の育成・拡大に努めます。

林業では、その自立を促すため造林事業を活発に推進するとともに治山施設、特に林道の開設・舗装事業に力を入れました。

商工業では、円高によって低迷する繊維産業対策として、今年度も引き続き円高対策特別金融融資を行います。

観光面では、自然的観光資源と貴重な歴史・文化遺産を活用して、情緒ある観光の開発に努めます。

〈農業〉

- ▷水田農業確立対策推進事業 …… 599万円
- ▷集落農業環境整備事業 …… 1,415万円
- ▷ふるさと特産づくり整備事業 …… 1,346万円
- ▷水田農耕推進事業補助(里芋の振興対策) …… 1,200万円
- ▷地区再編農業構造改善事業 …… 2,748万円
- ▷土地改良事業補助 …… 1億 1,134万円
- ▷農村基盤総合整備事業 …… 1億48万円
- 〈林業〉
- ▷間伐促進総合対策事業 …… 1,147万円

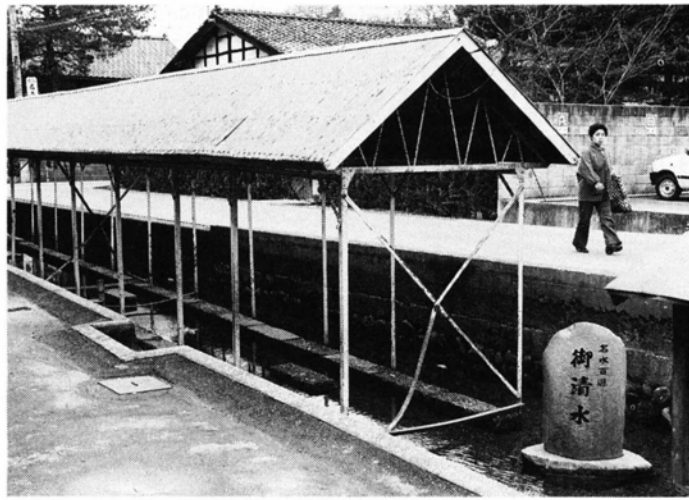

整備される御清水

- ▷宝慶寺いこいの森炭焼きがま建設・展示林整備 …… 250万円
- ▷造林事業 …… 2,903万円
- ▷民有林道開設事業 …… 6,213万円
- ▷県・市単林道整備 …… 5,820万円
- ▷造林保有用作業路開設 780万円 〈商工業〉
- ▷商店街にぎわい振興事業補助 …… 90万円
- ▷工業振興奨励金 …… 2,447万円
- ▷中小企業資金融資預託 …… 2億 4,000万円
- ▷中小企業円高経済対策特別資金融資預託 …… 1億 4,000万円 〈観光〉
- ▷温泉脈空中地下探查事業委託 …… 1,200万円
- ▷御清水施設整備事業 2,678万円
- ▷市民総ガイド事業 …… 50万円

住みよいまちづくり

一貫した環境整備に力

国・県の補助事業を積極的に受け入れるとともに、前年度を上回る市単独事業を計画しました。

今年度も、一般市道・都市計画街路および都市公園・中小河川と流雪溝の一貫した環境整備を進め地域経済の活性化に努めます。

〈交通〉

- ▷地方バス路線の運行費補助 …… 600万円
- ▷越美北線利用促進補助 400万円
- 〈土木〉
- ▷道路の維持補修 …… 2,070万円
- ▷道路の改良・舗装 …… 3億 2,084万円
- ▷除雪対策 …… 3,604万円
- ▷防雪基地管理棟車庫の新築 …… 5,141万円

- ▷橋りょうの改良 …… 5,010万円
- ▷河川の改良 …… 1億 5,532万円 〈都市計画〉
- ▷ホープ計画推進事業委託 …… 800万円
- ▷都市計画街路整備事業(4路線) …… 2億 1,500万円
- ▷都市公園整備(3公園) …… 7,100万円
- ▷亀山公園園路舗装工事 950万円 〈水資源〉
- ▷地下水かん養調査委託 …… 1,200万円
- ▷水質検査 …… 289万円
- ▷地下水対策 …… 221万円 〈消防〉
- ▷防火水槽建設 …… 2,220万円
- ▷ポンプ置き場の改築 …… 135万円

62年度予算

特別会計 と 企業会計

〈国民健康保険〉

予算額は19億 4,712万円で、前年度の11.8%増です。

国の負担率が削減され、一方給付費が増えて近年にない厳しい運営となっています。

歳入は、保険税9億 6,866万円、国庫支出金7億 7,713万円、繰入金6,862万円などです。

歳出は、療養諸費11億 8,385万円、高額療養費1億 2,700万円、助産諸費1,430万円、老人保健拠出金5億 3,655万円などです。

〈老人保健〉

予算額は20億 9,416万円で、前年度の1.1%増です。

対象人口や年間の件数、医療費

の動向から見積もりました。

歳入は、支払基金の交付金14億 6,529万円、国庫支出金4億1,739万円、県支出金1億 443万円、繰入金1億 690万円などです。

歳出は、ほとんどが医療費の支払いです。

〈簡易水道〉

予算額は3,652万円。前年度より7.2%減ですが、昨年は、木本水道の水源改良事業があったためです。

7つの市営簡易水道の維持管理と配水管などの修繕に使います。

歳入は、使用料1,883万円、繰入金1,615万円、財産収入153万円などです。

〈南部第二土地区画整理〉

予算額は6億 599万円。事業が順調に進み、事業費は今年度がピークで、前年度の9.4%増です。

水路の残工事や新設道路の補装、橋りょう1基、公園整地などの工事を行います。

歳入は、国・県支出金2億 971万円、財産収入1億 7,328万円、一般会計からの繰入金2億 2,300

万円などです。

〈農業集落排水〉

これまで一般会計の農業費で執行していた農村総合整備事業のうち、集落排水事業を、今年度から新たに特別会計で進めます。

予算額は4,688万円。モデル大野西部・ミニ富田中部・ミニ阪谷・ミニ大野阪谷の事業区域で、集落排水路13路線を改良・整備します。

歳入は、県支出金3,136万円、下水道事業債980万円、一般会計繰入金241万円などです。

〈水道事業〉

予算額は3億 3,960万円で、前年度に比べて77.7%の増となりました。

安定供給のための維持管理費をはじめ、新設・増設の給水工事や61年度に着工した水質難地区の上水道拡張事業を推進し、調圧場の上屋、機器設備・配水管敷設などの工事を行います。

歳入は、水道料などの営業収益3,052万円、一般会計からの補助金1億 3,091万円、企業債の1億円などです。

条例の改正から

軽自動車税の納期は5月

軽自動車税の納期が今年度から変わり、5月11日から同月31日までとなりました。

前納報奨金制度を改正

市税の前納報奨金制度が改正され、今年度から最初の納期内に全納付額を納付した場合にのみ、報奨金が交付されることになり、交付率も改正されました。

国民健康保険税の同制度については、国保会計を健全に運営・維持するために、今年度から廃止されました。

委員報酬を見直し

監査委員や選挙管理委員会委員・固定資産評価審査委員会委員・公平委員会委員・教育委員会委員・農業委員会委員をはじめ、国民健康保険運営協議会委員・地下水対策審議会委員・都市計画審議会委員・公民館運営審議会委員など各種の非常勤の委員報酬が4月1日から、平均11.3%引き上げられま

した。

幼稚園入園料を引き上げ

市立幼稚園の入園料が4月1日から改正され、5,000円から6,000円に引き上げられました。

人事案件

監査委員に金森氏

米村喜六氏の任期満了に伴う議会選出の監査委員に、金森幸蔵氏(60歳、中野町1丁目)が選ばれました。

約五十人が出席して行われた竣工式



十四年の歳月と二十八億円をかけ

「広域営農団地農道」が完成

農産物流通の大動脈に

県が48年から工事を進めていた「広域営農団地農道」が完成し、3月9日、真名川大橋の左岸（南新在家）で竣工式が行われました。

知事代理の大権出納長をはじめ市内市長ら関係者約50人が出席。記念碑の除幕やテープカットをして開通を祝いました。引き続きカーパレードをした後、農協会館で祝賀会が開かれました。

完成した農道は、奥越耕地事務所が担当した2区間延べ11.7キロ。

下麻生鳴～真名川大橋～南新在家～中津川～庄林～西市～矢～中

野（日本コンデンサ前）の5.8キロと、上舌～榎～下郷～森政地頭～開発～御給～八千代橋～蔵生の5.9キロです。幅8メートルで、うち車道は6メートルです。総工費は約28億円。

この2区間を国・県・市道が接続しており、田園地帯を一周することができます。

道路沿いにはカントリーエレベーターや酪農団地などの諸施設が建てられており、農産物流通の大動脈となっています。農道の恩恵を受けるのは3,883戸、4,809人で、大野盆地のほぼ全域に及んでいます。

大野・勝山広域農道も順調

六呂師高原を経て、大野市と勝山市を結ぶ広域営農団地農道の整備も順調に進んでいます。

この道路は富鳴を起点に新田～九頭竜川～花房～不動堂～大月～六呂師高原を通り、勝山市平泉寺町～鹿谷町～北郷町に至るものです。延長は29キロですが、奥越耕地事務所は16.9キロを担当。現在約12%の進捗率です。

残る12.1キロは大野・勝山土木事務所です。整備しています。

総事業費は35億円を見込んでおり、69年度までに完成の予定です。



109 南新在家

勝山市から下荒井トンネルを抜けると、南新在家にさしかかります。越前大仏落慶のあとは、多くの観光客が大野市を訪問することも予想され、そうなればこの集落は市の表玄関にもなります。大野市の印象を良くするために、センスのある観光案内板の取り付けや自転車道と車道の間を植えるなどの整備が望まれています。

街道すじの日信園芸、市岡生コン、丸永ニットにはじまって、大野自動車学校までの間がこの集落で、65戸からなっています。新在家橋の近くには、藤田病院人工腎臓センターがあります。

この集落は、大矢戸・小矢戸・大月などと比べれば、歴史は浅いようですが、それでも愛宕神社の



ケヤキの大木や寺島家(元市長宅)のどっしりした門構えなど、古さを感じられます。

真名川大橋ができてからは、森目・土布子方面からの車も増え、この集落を通り抜ける車の交通量は、年々増えています。

昭和49年までは、現在の自転車道のところを、京福電車が走っていました。集落に住む年配の人は「電車が走っていたときは、目覚まし時計はいらず、交通の便の良さが自慢でした。レールをまくることは過疎化に拍車をかけるので越美北線は絶対存続させなければ」と話していました。(T)

市役所の機構を改革

市長部局は13課2事務所に

事務処理体系をより分かりやすく

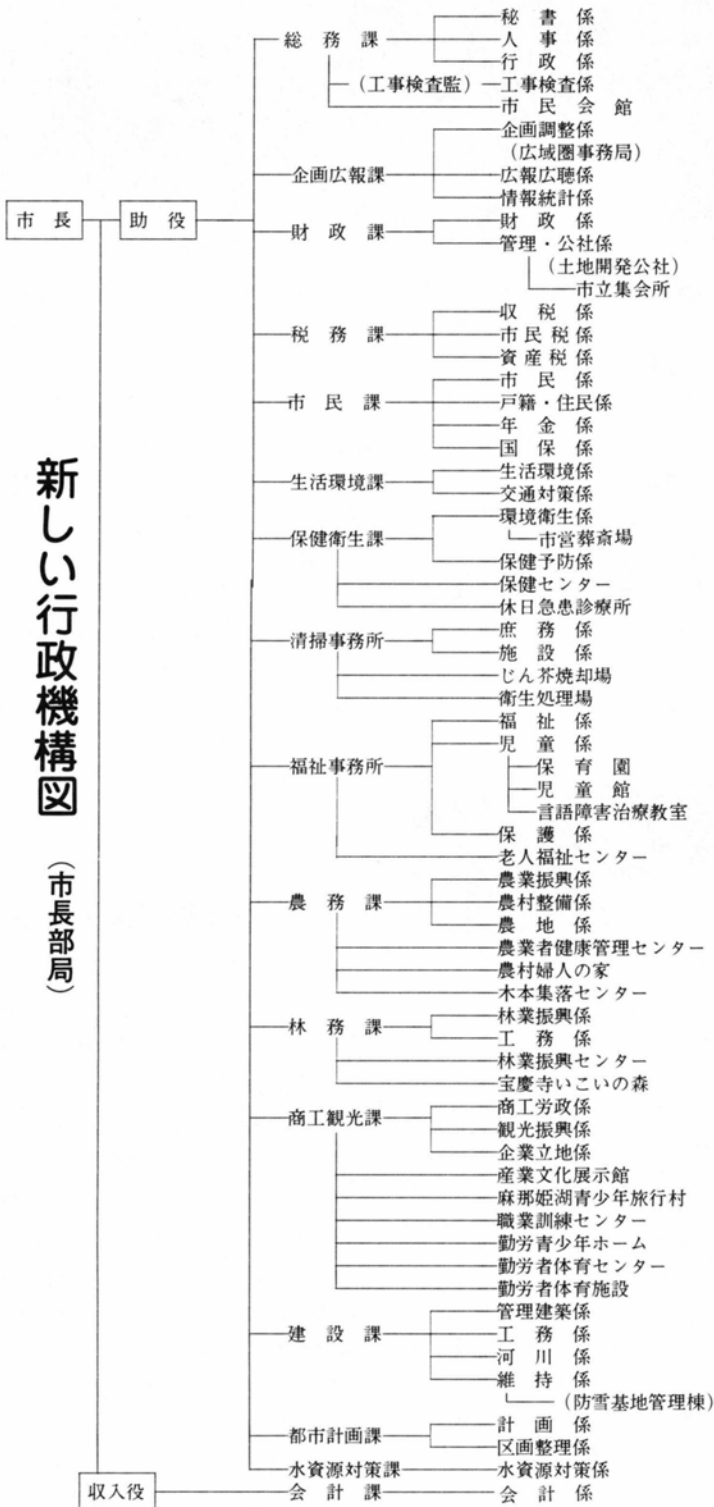

新しい行政機構図

(市長部局)

市は4月1日から行政機構を改革。58年10月から実施してきた大課制を改め、課制を採用しました。

これは、複雑多様化する行政需要に対応するため、事務処理体系の明確化と職能権限の適正化を進めるとともに、住民サービスを第一義とした組織づくりを行ったものです。

市長部局はこれまでの5課2事務所4室が、13課2事務所になりました。(左表)

特に水資源対策室を課として独立。当市の懸案事項である水行政を総合的に進めます。

また、交通対策室と生活環境室を一本化したほか、清掃事務所も独立させ、責任態勢を明確化しました。

国保係は市民課へ

係では広報統計係を情報統計係と広報広聴係に、保健衛生係を環境衛生係と保健予防係に、商工観光係を商工労政係と観光振興係にそれぞれ分離。国保係を市民課に移しました。

職制では従来の参事・室長・副長を廃止し、ラインとしての位置づけを明確にしました。

教育委員会部局では教育次長制を廃止したほかは、これまでどおりです。

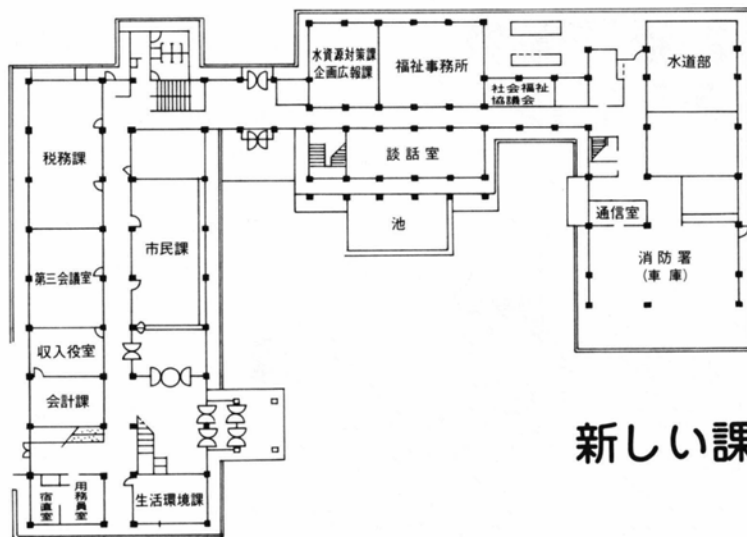

庁舎の課配置も変わる

機構改革に伴い、庁舎の課の配置も図のように変わりました。お間違いのないようご注意ください。

新しい課の配置図

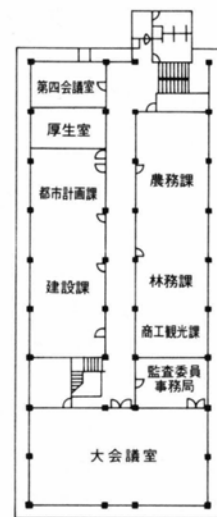
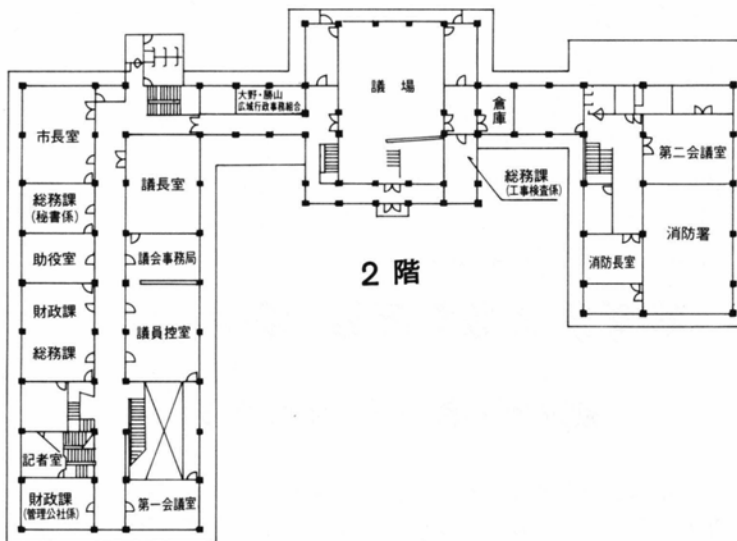

3階

耕起は五千八百円に

農作業標準料金
標準小作料金
決まる

表1 労働標準賃金

作業	男	女
田植え	—	7,100円
稲刈り	—	7,100円
一般	6,300円	5,000円

1日8時間労働の賃金

労働標準賃金は表1です。昨年より平均2.0%アップしました。

機械作業の標準料金は表2です。

田植え・収穫・もみすりは補助員1人を含みます。

標準小作料は10畝当たり平たん地域3万円、山間地

域2万円に据え置かれ、64年まで適用されます。詳しいことは農業

委員会(66-1111内線312)へ。

表2 機械作業の標準料金

作業	機械	料金	備考
耕起	トラクター	5,800円	10畝当たり
代かき	〃	8,100円	〃
田植え	動力田植え機	4,500円	〃
防除	背負式動力散粉機	380円	〃
収穫	自脱型コンバイン	16,400円	〃
乾燥	循環型乾燥機	9,400円 (8,000円)	60 ^{kg} 当たり 1,044円 (1,371円)
もみすり	全自動もみすり機	4,100円	60 ^{kg} 当たり 456円

()は麦

市農業委員会は
このほど、今年の
農作業標準料金を
決めました。

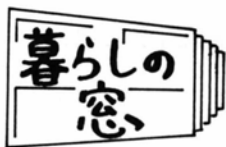

増える訪問販売の トラブル

ジネス講座への勧誘をするもので、通信講座や講習会形式が中心で、仕事を持つ社会人が受講しやすくなっています。しかし実際には、せつかくその資格を取っても社会的に評価されていないものも

61年1月～12月に市役所生活環境室で受け付けた消費生活相談はこれまでで最高の49件でした。前年と比べると7件増えています。

相談者の内訳は男性18人、女性31人です。

相談の内容は、訪問・特殊販売などに関するものが多く、42件(85%)を占めています。

特に開運商法(印鑑・守護仏)資格(士)商法が前年より増えているほか、かたり商法(消火器・表札)SF商法(羽毛布団・磁気敷布など)といった手口も、相変わらず目立っています。

開運商法とは、手相を見たり姓



名判断をしたり、あるいは霊界の話をしたりして、消費者の心理状態を不安にします。そして「災いを取り除き、運を開く」と称して印鑑やつばを売りつけるものです。

資格(士)商法は「就職や転職に有利」などと言って、各種のビ

あり、必ずしも就職・転職に有利ではないようです。

このような訪問・特殊販売をめぐるトラブルは、最近是一般家庭だけにとどまらず、会社・事業所にまで広がっています。

うまい話には毒がある、のが通例です。言葉巧みな悪徳商法にひっかからないよう、十分に注意したいものです。

消費生活に関する心配ごとは、お気軽に生活環境課(66-1111内線272)へご相談ください。

県立岡島美術記念館の所蔵品による「東洋金工名品展」が3月7日～22日、産業文化展示館で開かれました。

今回、里帰り公開されたのは、刀剣付属品・金銅仏・喫煙用具・漆器など約150点です。比較的小さい物が中心でしたが、いずれも貴重な美術工芸品として高く評価されている逸品ぞろいで、大勢の市民が鑑賞に訪れました。

岡島美術記念館は、当市水落出身の故岡島辰五郎氏が自らニュー

岡島氏の収集品が、里帰り、

「東洋金工名品展」開かれる

ヨークで収集した美術品を県へ寄贈、昭和33年に開館したものです。

以来、県内美術館の先駆的な存在として県民に親しまれてきました。

◀岡島辰五郎氏の略歴▶

明治13年、大野町水落到に生まれる。東京共立美術

学館および東京美術学校(現東京芸術大学)を卒業後、鑄金事業に従事。

明治40年渡米。大正7年、日本美術商會をニューヨークで設立。

昭和32年、在米中に収集した美術工芸品を県へ寄贈。33年、県立岡島美術記念館を開館。37年、ニューヨークで没(82歳)。

逸品に見入る市民



面尽図煙草入前金具

みんなでご参加ください

市の花・木・鳥を訪ね歩く会

市では、市民のみなさんに市のシンボルを知っていただくとともに、自然を愛する心を培ってもらおうと、市の花・木・鳥を訪ね歩く会を企画しまし

た。あなたのお好きなコースにご参加ください。

申し込みは、最寄りの公民館または市役所林務課(66-1111内線323)へどうぞ。

1 ウォーキング・ラリー

市の花コブシを訪ねて

〈日時〉 4月19日(日) 午前8時
30分市役所前集合 雨天時は26日(日)

〈コース〉 市役所前～本願清水～篠座神社のコブシ～こぶし通り～亀山公園のコブシ(昼食)～御清水～塚下家の白モクレン～市役所前……約6キロ

〈持ち物〉 昼食・水筒・雨具

〈経費〉 保険料50円

〈締め切り〉 4月16日(木)

※参加者にコブシの苗木プレゼントがあります。



2 サイクリング・ラリー

市の木ケヤキを訪ねて

〈日時〉 5月3日(日) 午前8時
30分市役所前集合 雨天時は4日(月)さらに雨天の場合は5日(火)に順延

〈コース〉 市役所前～六間通り(ケヤキ通り)～山口木工所(ケヤキの漆器製造)～専福寺の大ケヤキ～宝慶寺座禅堂(総ケヤキ造り)～宝慶寺いこいの森(昼食)～市役所前……約26キロ

〈持ち物〉 昼食・水筒・雨具(傘以外の物)

〈経費〉 保険料50円

〈締め切り〉 4月30日(木)

※参加者に草花の苗木をプレゼントします。

3 バード・ウォッチング

市の鳥ウグイスを訪ねて

〈日時〉 5月10日(日) 午前10時
30分六呂師ハイランドホテル前集合 雨天時は17日(日)

〈コース〉 ホテル前～馬取池～三角山～二ノ宿滝～青少年の森ロッジ(昼食)～神明山～ホテル前……山道約4キロ

〈服装〉 帽子・ズボン・ズックなど、軽登山のできるもの

〈持ち物〉 昼食・水筒・雨具

〈経費〉 保険料50円

〈締め切り〉 5月7日(木)

※市街から六呂師までは、定期バスの便もあります。

※参加者に梅の苗木をプレゼントします。





国民年金保険料

定額は7,400円に

国民年金の月額保険料が、4月から定額7,400円（従前7,100円）付加7,800円（同7,500円）に改められました。

国民年金の支払いに必要な費用は、加入者が納める保険料と国の負担金および積立金の運用利子で賄われています。

年金額は受給者の増加や生活水準の向上などに合わせて改正されます。これに伴って、保険料も毎年段階的に引き上げられます。みなさんのご理解とご協力をお願いします。

前納すると割引

1年分の保険料を前納すると、定額で2,140円、付加で2,260円割引になります。前納を希望する人は、4月30日（木）までに納めてください。

詳しいことは、市役所市民課年金係（66-1111内線266）へお尋ねください。

福祉タクシーを充実

助成券は20枚に

重度の障害を持つ人の社会参加に役立ててもらおうと、60年4月から始まった福祉タクシー制度が一部改正されました。

これまで、1人につき年間12枚の助成券（1枚400円の助成）を交付していましたが、4月から20枚に増えました。対象者・利用方法は従来と変わりありません。

申し込み手続きなど詳しいことは市福祉事務所福祉係（66-1111内線365）へお尋ねください。

今月の納税

固定資産税 1期分
30日までに納めてください。

スポーツ保険に加入を

（財）スポーツ安全協会では、傷害保険（賠償責任保険付き）の加入者を募集しています。

対象はスポーツ団体、その他の社会教育関係団体で5人以上のグループです。

保険料は年齢層と活動内容によって3種類あり、1人年額350円・600円・1,050円です。

保険金は本人の傷害だけでなく賠償の場合にも支払われます。

加入申し込み用紙は、市教育委員会体育課のほか有終会館・海洋センター・公民館にあります。

詳しいことは（財）スポーツ安全協会福井県支部（0776-21-メ

バドミントン・サークル

ICAM (アイカム)

ICAMは青年のバドミントン・サークルです。

青年活動をしていた「富田青年サークル」のメンバーが中心となって、6年ほど前につくり

ました。名称は、2年前に付けました。

現在の会員は約25人で、平均年齢は25歳です。当初は富田地区の若者がほとんどでしたが、今では地区外の人が半数余りです。

「みんなで楽しくバドミントンをしようというのが第一の目的ですから、伸び伸びとやっています。

いつも冗談が飛びかうなど、和気あいあいです」と、代表の松田康二さん。

練習は毎週月曜日の夜、農業者健康管理センター（富田公民館）で行っています。基本打ちをした後、毎回



グループ登場

くじ引きでチームを決めて練習試合をします。

ほかにも、ボーリング・スケート・海水浴・花見会など、楽しいレクリエーションを定期的に企画しています。

会員のひとり、松田章子さんは「2年前から始めました。見た目より、ずっとハードなスポーツで体力や敏しょう性をつけるのに最適です。それに美容にも…。明るい雰囲気のサークルで、友達もいっぱいできました」と、笑顔がさわやかです。興味のある人は、気軽に参加してみませんか。

スマイル

「入学式」

ピッカピッカの
お母さん

1111内線4194)または市教委体育課(66-1111内線503)へお問い合わせください。

弓道大会と教室

市弓道協会では、第21回弓道場開設記念大会と市民弓道教室の参加者を募集中です。

○弓道場開設記念大会

〈日時〉4月19日(日)午前9時30分

〈場所〉市営弓道場

〈参加資格〉一般男女で、1チーム3人(大学生を含む)中・高生はオープン

参加希望者は4月15日(水)までに深井光男氏(友江、66-4400)に申し込んでください。

○市民弓道教室

4月～10月の毎週水曜日午後7時30分～9時30分、市営弓道場で行います。高校生以上の人なら、どなたでも参加できます。申し込みは清水幸典氏(陽明町1、66-3074)または市教委体育課(66-1111内線503)へ。

雇用調整助成金制度を

ご存じですか

労働省では、景気・産業構造の変化などに伴い、休業・教育訓練、または出向を行った事業主に対して、これに要した手当・賃金について負担した額の一部を助成する雇用調整助成金制度を設けています。そのほかにも各種援護制度があります。

請求手続きなど詳しいことは、大野公共職業安定所(66-2408)へお尋ねください。

●●● ヤング諸君! ●●●

ホームの講座生を募集中デース

勤労青少年ホームでは、62年度前期講座の受講者を募集しています。

ヤング諸君! チャレンジは今です。直接、ホーム(65-7221)へ申し込んでください。定員になり次第、締め切ります。

○社交ダンス

〈期間〉4月20日～6月29日の毎週月曜日、午後7時30分～9時

〈会費〉1,500円

〈定員〉40人

○エアロビクス



〈期間〉4月14日～7月28日の毎週火曜日、午後7時20分～8時20分

〈会費〉4,500円

〈定員〉40人

○バドミントン

〈期間〉4月21日～8月3日の毎週火曜日、午後7時30分～9時

〈会費〉1,500円

〈定員〉30人

○生け花

〈期間〉4月15日～9月2日の毎週水曜日、午後7時30分～9時

〈会費〉2,400円(1カ月)

〈定員〉20人



中学生になっても頑張るワ

木本の長谷川美紀さん

奥越青少年愛護センターは3月17日、善行青少年の表彰をしました。長谷川美紀さん(12歳、木本)もその1人です。

集落の班長として、登校のと

きに幼稚園児や低学年児童の面倒を見てあげたり、子ども会の副会長として積極的に活動したりしたことが評価されたものです。

「受賞の話を聞いたときはビックリしました。だって、普通のことをしてきただけですから…」とはにかみます。それでも賞状を手にとると、小学校のいい思い出になったうれしそう。

4月からは中学1年生。「真新しい学校(上庄中)で学べるので喜んでます。中学生という、ちょっぴり大人に近づいたみたいですが、子ども会などの活動はこれからも続けたいです」と話していました。



市民カレンダー

4月10日～4月24日

市民のうごき (3月1日現在)

人口	42,776人 (+30)	転入	59人
男	20,582人 (+19)	転出	41人
女	22,194人 (+11)	出生	43人
世帯数	10,627戸 (+4)	死亡	31人
		結婚	5組

10金	高齢者職業相談	13.00～16.00	下庄公民館	市役所の執務時間変更 4月から市役所の執務時間が、次のとおりとなりました。 ○月曜日～金曜日 午前8時30分～午後5時15分 ○土曜日 午前8時30分～午後0時30分		
	判定BCG	13.30～14.00	下庄公民館			
	三種混合1期	13.30～14.00	富田公民館			
11土	メートル法 公布記念日	亀山さくらまつり (～19日)				
12日	ガソリンスタンド当番	カワイ(春日)・大油屋(新町) マルカモータース				
13月	金融相談	10.00～16.00	商工会議所			
	法律相談	13.00～16.00	商工会議所			
14火	家庭児童相談	10.00～12.00	市役所	交通事故相談	10.00～15.00	市役所
	ツベルクリン反応	13.30～14.00	小山公民館			
		13.30～14.30	保健センター			
15水	献血	10.00～15.00	リブレ	3歳児検診	13.00～14.00	保健所
	結婚相談	10.00～15.00	有終会館	行政相談	13.00～16.00	有終会館
	ツベルクリン反応	13.30～14.00	上庄公民館	麻しん	13.30～14.30	保健センター
16木	心配ごと相談	9.00～12.00	市役所	判定BCG	13.30～14.00	小山公民館
	交通事故相談	10.00～15.00	市役所		13.30～14.30	保健センター
	婦人悩みごと相談	13.00～16.00	有終会館			
17金	経営相談	13.00～16.00	商工会議所	判定BCG	13.30～14.00	上庄公民館
	高齢者職業相談	13.00～16.00	富田公民館			
	三種混合1期	13.30～14.00	阪谷公民館			
18土	発明の日	農業結婚相談	13.00～16.00	有終会館		
19日	ガソリンスタンド当番	赤尾(駅前)・西田 酒井(中津川)	弓道大会	9.30～	弓道場	
	亀山さくらまつりイベント(モデル撮影会ほか)		「コブシ」を訪ねて	8.30～	宝慶寺方面	
			離乳食相談	9.00～11.30	保健センター	
20月	通信記念日 穀雨	人権悩みごと相談	13.30～16.00	有終会館	春季消防総合訓練は、今年も4月8日(水)午前8時40分から、こぶし通りを中心に行われます。	
21火	社会保険・年金相談	10.00～15.00	織物組合			
	1歳半児検診	13.00～14.00	保健センター			
22水	健康体操教室	13.00～15.30	保健センター	結婚相談	10.00～15.00	有終会館
	ツベルクリン反応	13.30～14.00	阪谷公民館	行政相談	13.00～16.00	有終会館
		13.30～14.30	保健センター			
23木	心配ごと相談	9.00～12.00	市役所	婦人悩みごと相談	15.00～16.00	有終会館
	三種混合1期	13.30～14.30	保健センター			
		13.30～14.30	市民会館			
24金	高齢者職業相談	13.00～16.00	上庄公民館			
	判定BCG	13.30～14.00	阪谷公民館			
		13.30～14.30	保健センター			

「春、爛漫の桜の花のもと」で始まる入学式での祝辞は、何回聞いてもすがすがしく、明るい春がようやく来たという感じがする。各園・小中学校・高校では新入生で活気に満ちる。また、それぞれの職場でも、意欲に燃えた若者が社会人としての一歩を踏み出す時期でもある。最近、九月の新学期説を耳にするが「残暑厳しいおり」で始めなければならぬ。さつぱりしない感じがする。長年の慣習とは恐ろしいものだ。世の中、あらゆるものが近代的・科学的になり、人工的に作り出されている今日、季節を感じる最も強い時がこの四月のような気がする。今年には異常気象で、一・二月に積雪がほとんどなく、このまま冬が終わってしまうのかと、悲喜こもごもの毎日が続いた。しかし、三月に入るとたんぱに平年の大野に一変した。冬来たりなば春遠からじ、と心待ちにしていたが、やはり春は遅くなってしまった。せつかく顔を出したフキノトウも、あえなく雪の下に。待ちわびた陽春の四月、自然も人々も最新の流行語で言えば、一気にバクハツだ。巷にはおんもへ出たいと待っていた子供たちの歓声が響きわたる。しかし、過ぎたるは及ばざるがごとしで、暖かい陽光に浮かれ過ぎて自分を見失わないようにしたいものだ。心のすき間から、火災や交通事故などを入り込ませないで、満開の桜の花の下での宴が続くように。

(K)



「春、爛漫の桜の花のもと」で始まる入学式での祝辞は、何回聞いてもすがすがしく、明るい春が

発行 福井県大野市 編集 企画広報課(電話 093-1111) 印刷 株式会社松浦印刷