

# 市政 おおの

62. 6. 1  
No. 482



早苗に祈りを込めて

無事宮中に郷土の米“コシヒカリ”をお届けできますようにとの祈りを込めて、献穀米の田植え式が、5月17日、右近次郎の佐々木継治さん（52歳）方の水田で執り行われました。

栗田知事や山内市長などの来賓の礼服姿に混じって、すげ笠にかすり姿の早乙女5人が苗を植え始めると、大勢集まった村の人たちの視線が集中。慣れぬ手付きに「しっかり頑張ってや」との声援が飛ぶ一幕も。厳かな中にも和やかな雰囲気を感じられる式典でした。

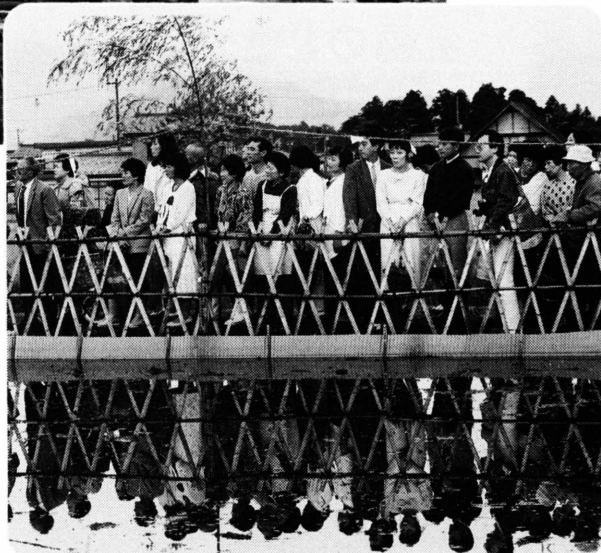

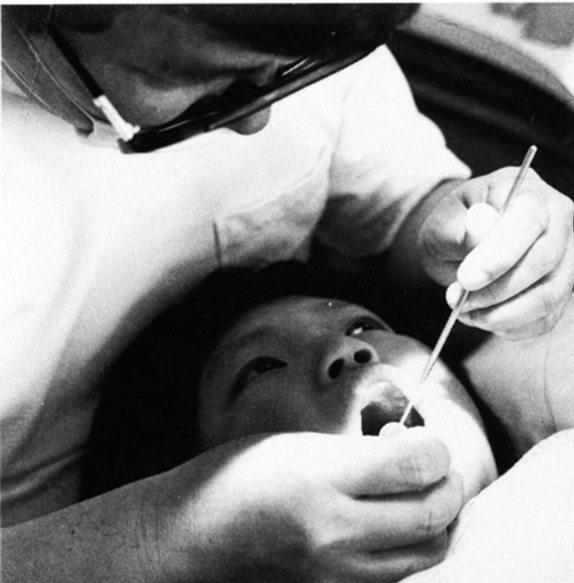

# 虫歯にご用心!

大野郡市の小中学校の歯のコンテストが5月16日、市内の歯科診療所で行われ、小学校個人よつろみのしの部1位に、丁農君（有終南6年）と宮内直美さん（有終西6年）、同じく中学校では石田昌樹君（開成3年）と安川香さん（陽明3年）が選ばれました。

## 審査の基準は

この日は、市内と和泉村の小中学校から、小学校は6年生、中学校は3年生の男女各1人が各校の代表として参加しました。

審査の基準は①虫歯がなく歯並びが良いこと②虫歯があっても完全に治療してあること③口の中の衛生状態が良いことなどです。

丁農君は「小学校に入ってから、朝夕の歯磨きを欠かしません。小さいときは、母がよく磨いてくれたのを覚えています」と話していました。また、宮内直美さんはほとんど歯磨き粉を使わずに磨くそうで、1位と聞いた瞬間、はにかんだ笑顔の小さなえくぼと白い歯がさわやかでした。

## 『優良校』には3校が

この日はまた、学校の部のコンテストも行われ、小学校は4～6年生全員、中学校は全学年を対象に、虫歯が全くない子や、あっても治療済みの子の比率を競いました。その結果、小学校優良校には有終南小学校と大納小学校、中学校では上庄中学校が選ばれました。

## 『育ち盛り、でもちょっと』

このコンテストに先立って行われた市内小中学校の歯科検診の結果の一部（小学4年～中学3年）をグラフにしてみました（右図参照）。

これによると、虫歯のない子の数は、上級生になるほど減っていること、虫歯のある子で治療を完

了している率は、5年生が最もよいことなどが分かります。

中学生前後といえば育ち盛り。きちんと虫歯は治療を済ませて、元気に『青春』してください。

昭和62年度小中学校歯科検診学年別比較

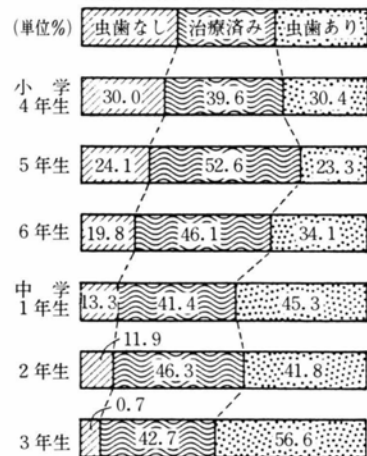

## 乳歯のときから虫歯の予防を

お母さん、あなたのお子さんに虫歯はありませんか。

右下の表は、昭和57年度～61年度の3歳児検診での虫歯状況調べです。これによると、検診を受けた子は延べ2,681人、このうち虫歯のある子は1,397人で、平均すると2人に1人が、乳歯20本のうち4本まで虫歯ということです。

ちょうど10年前に行った昭和47～51年度と同じ調査では、5人の

うち4人までが虫歯にかかっており1人平均5.6本の虫歯がありました。

2つの調査結果を比較してみると、この10年間で、お母さんがたの虫歯予防のしつけがかなり定着

してきていることが伺えます。

乳歯の虫歯は、お子さんの発育だけでなく、あとから生えてくる永久歯の歯並びにも影響してきます。生え変わる歯なのだからといわないで、お子さんの虫歯に十分気を付けてあげてください。

3歳児検診の結果（大野保健所調べ）

項目	年度	57	58	59	60	61
検診総数		530	561	507	553	530
虫歯のある子供の数		264	302	256	289	286
り患率		49.8	53.8	50.5	52.3	54.0
虫歯のある子供の1人当たりの虫歯本数		3.9	4.2	3.9	4.4	4.2

# 予防は正しい歯磨き

歯磨きは虫歯予防に欠かせませんが、ただ漫然と磨いていたのではあまり効果がありません。

正しい歯磨きは、歯ブラシで「磨く」のではなく、むしろ「こすり落とす」といった作業が大切なのです。

では、何をこすり、何を落とさなければならないのでしょうか。

## 原因は、口の中の「ミュータンス菌」

虫歯は、口の中のミュータンス菌という細菌が引き起こします。この菌は口の中にいつもいて、主に糖分を栄養に繁殖します。

食事の度にいろいろな食品が口

に入り、それらの糖分を栄養としてミュータンス菌は増え、歯垢となって歯の表面にくっつきます。この歯垢の中にできた酸が次第に歯を溶かしていく——これが虫歯なのです。

## 細菌のかたまり 歯垢をこすり落とす

最近の食品を見ると、歯に付きやすい粘着性の高い加工食品や糖分の多い食品など、ミュータンス菌が繁殖しやすい条件をそろえたものが多いようです。

虫歯予防のポイントは、ミュータンス菌を増やさないようにするしかありません。そのためにはま

ず、ミュータンス菌のかたまり、つまり歯垢を取り除く必要があるのです。

## 間違っっては逆効果 正しい歯の磨き方

時間を掛けて、自分ではいいのに磨いているつもりでも、磨き方が間違っていると、かえって逆効果。単なる縦磨きや横磨きでは歯ブラシの毛先の乱暴な往復運動で歯ぐきを痛めたりする原因となります。

歯ブラシは、毛先だけでなく、毛のわき腹も利用して、歯と歯ぐき全体をマッサージするように使うと、虫歯だけでなく歯槽膿漏などの病気を防ぐことができます。

## 朝晩の歯磨きで 体調をチェック

ほとんどの人は、毎日の歯磨きを朝晩の洗面時に行っていると思いますが、これはまた、自分の健康状態を確かめるうえでの絶好の習慣といえます。

いつにない歯ぐきのはれや出血顔のむくみなどの異常に気が付いたら、早めに歯科・内科のお医者さんにご相談ください。



## ③ 西山



林道・西山線から集落を望む

春日一丁目の笹島弘一さんの家は屋号を西山屋といい、昭和10年までは紺屋（染物屋）をしていました。四番通りには西山屋菓舗がありますが、昔、集落に古瀬という姓の家もあったので、いずれの家も西山の出身と思われる。

東京で印刷業を営む門前重政氏、海上保安庁に勤務する印牧昭二氏から、毎年年賀状が来ますが、両氏とも西山出身です。

稲郷をすぎて、最初に右に折れるとこの集落ですが、どの家も田植えが終って一段落のようでした。集落の中には水路があり、勢いよく水が流れていました。水路わきの門前正道さんの家は、昔庄屋をつとめ、叔父の弘多氏は農学博士で岩手大学名誉教授でした。息子の

亮一氏は昭和57年に材料科学で工学博士となり、金沢大学で講師をしています。

集落の中ほどに道場があり、明治8年から10年間は西山小学校のあったところで、現在は集会所も兼ねています。集会所の近くの印牧一弥さんの家は、昔は朝倉の家臣で代々庄屋をつとめ、祖父の弥三兵衛さんは、明治から大正にかけて上庄村村長を四期つとめ、美濃道の改修、君が代橋の架設に尽力しました。のちに郡会議員、県会議員となり、面谷道、秋生道、五箇道、白峰道などの改修に力を注ぎました。(T)



市の休日急患診療所は、保健センターとともに57年4月にオープンしてから今年3月でまる5年を経過、4月には医師会の協力を得て土曜診療を開始するなど、第1次緊急医療施設としての実績を着実に積み重ねてきました。

### 市民5人に1人が利用

この5年間の利用状況をみますと、延べ329日の診療が行われ、

利用者は全部で9,283人。このうち、市民は8,062人で全体の86.8%を占めており、約5人に1人が何らかの急病で急患診療所を利用したことになります。また、年末年始・お盆などに帰省した人や連休中に訪れた観光客などの利用も753人(8.1%)ありました。

### めだつ乳幼児の急患

年齢別では、右の表のように6歳未満3,086人(33.2%)6~18歳1,858人(20.0%)となっており、乳幼児をはじめとする子どもの急患が過半数を占めています。

疾病別では、風邪や気管支炎などの呼吸器系疾患が3,344人(36.0%)とトップで、このうちの48%が乳幼児で占められており、急な発熱などで、大切なわが子を抱いて駆け付けるお父さん・お母さんの姿が目には浮かびます。次いで、

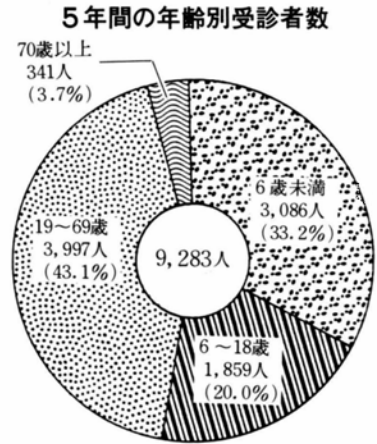
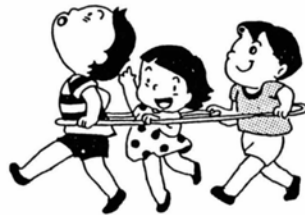

切り傷・打撲・骨折などの外傷によるもの2,975人(32.7%)胃腸炎虫垂炎などの消化器系疾患1,278人(13.8%)と続きます。

### 日頃の健康管理も

市では、こうした休日急患診療体制を整備・充実する一方、市民の皆さんの日頃の健康管理を重視する立場から、健康教室や健康相談、成人病・各種ガン検診、母子保健推進員の家庭訪問活動などに積極的に取り組んできました。

今後、保健事業の日程などは、本紙でもその都度お知らせしますので、市民の皆さんもどしどしご利用ください。

## “大丈な母と子、のために

### 相談ごとは母子保健推進員に

丈夫な母親、丈夫な子ども——願いはだれしも同じです。でも、戸惑いやつまづきはつきもの。

そんなとき、そんな母や子のために、母子保健推進員がいます。

推進員は、妊産婦や乳幼児のいる家庭を訪問し、妊娠や育児についてのいろいろな心配ごとの良き相談相手となってくれます。

今年推進員になられた方々は、全部で53人で、今後2年間お世話になります。

それではご紹介しましょう。敬

称略( )は連絡先・担当地区。

#### 大野地区

- 松田芳子(66-3090:有明・幸・弥生町) 中川文子(65-0269:美川・月美町) 宮山絹子(66-3475:高砂町1) 大沢幸代(66-3341:高砂町2) 林千代子(66-3971:高砂町3) 山本高子(66-3141:高砂町4) 田中秀子(66-4576:高砂町5・糸魚町) 池端瑞子(65-1939:新庄・天神町) 鳥山としを(66-4623:春日1・2) 酒井和子

- (66-3467:春日3)高橋順子(66-5066:水落・要町) 広瀬悦子(66-2912:清滝・泉町) 巢守繁子(65-1527:吉野・美里町) 水上和子(66-5896:大和・本町) 松田喜美子(66-3477:明倫・元町・篠座・南春日野) 石田喜美代(66-2311:日吉町1) 羽田美津代(66-4826:日吉町3) 中森君江(65-6123:日吉町4) 指岡ひでお(66-3568:日吉町5) 長瀬さきみ子(65-7121:日吉町6)

#### 富田地区

- 婦山よしの(66-5553:木落・蕨生) 松原明美(65-3197:七板・土打・上野) 松山信子(66-4140:富嶋・新田・森目・土布子・新



# 働き盛りの あなただから…

## 成人病診査のおすすめ

「自分の体のことは自分が一番よく知っている」と言う人がいますが、日ごろ健康そのものと思われている人が、ある日突然倒れることも決して珍しくありません。

成人病は、これといった自覚症状もなく進行するため、それだけ体に無理がかかっているといえます。成人病診査は、この半健康的な「ひずみ」を的確につかみ、働き盛りの人の健康管理について、指導・助言を行うのが目的です。

今年の成人病診査は、5月13日の庄林集会所を皮切りに始まりま

した。11月13日まで、43の会場で延べ64回に渡り実施されます。

検査項目と、それでわかることは次のとおりです。①身体計測…肥満・やせすぎ②血圧測定…高血圧・低血圧③尿検査…腎臓病・糖尿病④心電図…不整脈・心筋の異常・冠状動脈硬化⑤眼底検査…動脈硬化・糖尿病⑥血液検査…肝機能障害・心筋梗塞・高脂血症・糖尿病・貧血⑦胸部レントゲン…結核・肺ガン・心臓病など。

今年は、50歳代の方は全員、全項目について検査します。また、これまで老人健康診査は成人病診査とは別に実施してきましたが、今年からは同時に実施しますので、70歳以上の方も忘れずに受



成人病診査風景（庄林集会所で）

診してください。

診査の結果は健康手帳に記録し健康管理に役立てましょう。何らかの異常があった場合でも、必要以上に心配をせず、指示に従ってください。昔から病は気からといわれます。体に具合の悪いところがあっても、日常生活を前向き姿勢で送り、周りの人たちともごく普通に付き合えるのなら、十分「健康、だといえるのです。

まずは、40歳になったら必ず成人病診査を受ける習慣を、地域に根付かせたいものです。

各地区の診査日程は、各世帯に配布の「成人病健康診査計画表」や市報の市民カレンダーをご覧ください。



### あなたの地区の推進員です

河原 嵐さとえ（66-5971：川上麻生嶋）  
堺井好子（65-4273：井ノ口・田野）

### 阪谷地区

西川法代（67-1632：金山・堂嶋養道・小黒見・落合）  
幾山三枝子（67-1271：大月・御領・橋爪・石谷）  
武内希子（67-1789：不動堂・松丸・荻ヶ野・花房）  
伴紀好（67-1485）：南六呂師

### 上庄地区

加藤美知子（64-1556：木ノ本）  
源内律子（64-1253：森山・西山）  
加藤あや子（64-1523：稲郷・上

据・野中）  
長田泰子（65-5106：中据・猪島・下郷）  
神田英美（64-1104：五条方・今井・佐開）  
金森朗子（64-1637：友兼・開発）  
南部つや子（65-5271：吉・医王寺・森政領家・地頭方・北御門）

### 乾側地区

中村啓子（66-2934：坂戸・大門花山・犬山）  
長谷川なみ（66-5225：尾永見）  
飯田芳子（65-1438上丁・中丁・下丁）

### 小山地区

室田シズエ（66-3224：右近次郎）  
柿本寿美代（65-4249：下舌・下舌下1・2）  
吉田美也子（65-4531：楯掛・飯降）  
松井黎子（66-01

43：阿難祖地頭方・領家）

### 下庄地区

松田定子（66-0386：中野1・2）  
嶋田きぬ子（65-4470：中野3・東中野）  
面屋令子（66-5608：友江・若里）  
石田和子（65-4083：横枕・新在家）  
安川三重子（65-4182：中挾1・2）  
前川房枝（66-4126：新町・陽明町）  
明石あつ子（66-3169：中津川）  
常脇智子（65-4464：西市・矢）  
石田礼子（65-6180：太田・大月・大矢戸・小矢戸）  
北川敦子（65-2519：菖蒲池）



# ご存じですか “典型7公害”

## 「公害紛争処理制度」はあなたの味方

「典型7公害」という言葉をご存じですか。これは、①騒音②振動③悪臭④大気汚染⑤水質汚濁⑥土壌汚染⑦地盤沈下のことをいいます。もし、身近にこうした公害が起きた場合、私たちはどうしたらよいのでしょうか。

こんなとき味方になってくれるのが「公害紛争処理制度」です。この制度は、次の3つの柱から成り立っています。①市町村が行っている「公害苦情相談」②都道府県に置かれている「公害審査会」③国に置かれている「公害等調整委員会」がそれぞれです。

### 身近な問題は 市の「公害苦情相談」で

公害紛争処理制度の中で一番身近なものに、大野市の場合、生活環境課が窓口の公害苦情相談があ

ります。相談の対応には公害苦情相談員など担当職員があたります。

昭和61年度にここで受け付けた公害苦情相談は15件で、内訳は、工場やカラオケなどの騒音5件、廃油や生コンなどの汚水4件、肥やしや家畜の汚物などによる悪臭4件、その他工場からの振動とゴミの不法投棄が各1件となってい

ます。このうち、国の機関にゆだねたもの1件と、現在継続調査中のもの1件を除いたほかは、すべて市が直接現地へ出向くなどして指導し、無事解決しています。

こうした窓口への相談のほかにも、日常生活でのちょっとしたトラブルも少なくないと思われませんが、隣近所の話し合いや協力で解決している例が多いようです。もし、話し合ってもどうしても解決できないような問題が生じましたら、気軽に市役所生活環境課（☎66-1111内線 461）へご相談ください。

## 空き缶回収市民運動

### 第1回統一行動は6月7日

「捨てるな空き缶 みんなのふるさと」をテーマに、今年度の空き缶回収市民運動が、6月7日(日)の第1回統一行動を皮切りに展開されます。ご協力をお願いします。

昨年度の運動で回収した空き缶は全部で19万3,000個。単純平均

で市民1人当たり4.5個拾った勘定です。

ただ、これはごく限られた期間と場所

で回収されたものであり、実態的にはまさに「氷山の一角」です。

拾ったということは、裏を返せばそれだけ捨てたわけで、この運動を真に有意義なものとするには何より「捨てない、捨てさせない、意識と環境づくりが望まれます。

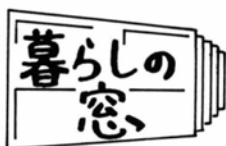

クレジット（立て替え払い）契約の「名義貸し」をめぐるトラブルが絶えません。

クレジット契約は、契約書が販売店から信販会社などへ回され、そこから代金が販売店へ支払われる仕組みです。これをセールスマンや販売店が悪用し、消費者の名前を借りるのが「名義貸し」です。

架空の売買契約書を作って信販会社などから不正に代金を入手するために、例えば、セールスマンをしている知人などから「成績が上がらず困っている。月々の支払いは必ず自分でするから」と持ちか

けられます。「決して迷惑はかけない」という言葉を信じて名義を貸すと、初めの2～3回は支払いをしてくれますが、そのうち知人は行方不明となり、信販会社などから代金の請求を受けるというケ

## クレジット契約の 「名義貸し」にご用心

ースが多いのです。「私は名前を貸しただけだからセールスマンに請求してくれ」と言っても、「あなたは契約確認の電話でも承諾しているはず」と反論されてラチがきません。

名義貸しには、知らないうちに名義が使われてしまう「名義盗用」に近いものから、消費者自身もよ

く分かっていて貸す場合までいろいろなケースがあります。このようにとき、消費者がセールスマンと共謀して信販会社などをだましたということにもなりかねません。

いずれにしても、名前を貸すということは、契約者はあくまで本人とみなされることですから、義理や人情で承諾して、あとで「こんなはずではなかった」と後悔しないように注意しましょう。



## 話題の 交差点

### 桜との競演に大満足 市の花コブシを訪ねて

**篠座神社境内で**  
4月19日の「コブシを訪ねて」には市民30人が参加、「こぶし通り」を経て篠座神社と亀山を散策しました。  
篠座神社では、幹周り2.5mのコブシの大木に一同ビックリした様子。そのあと「さくらまつり」の亀山でお昼をとりましたが、桜とコブシの競演に、大満足の1日でした。



### 漆器の木地作りも見学 市の木ケヤキを訪ねて

「ケヤキを訪ねて」市民サイクリングが5月3日行われ、チビっ子など70人がケヤキの新緑を堪能しました。この日はまた、ケヤキだけを使った漆器木地製造所も見学し、職人さんが手際よく器の形を作るのを、興味深く見ていました。



下据の漆器木地製作所で

### 鳥もビックリ100人参加 市の鳥ウグイス探訪

市のシンボルを訪ねる最終回「ウグイスを訪ねて」は、5月10日六呂師高原で行われ、親子連れを主に何と100人が参加。鳥の数より多い？かどうかは別に、それでもウグイスをはじめ10数種類の野鳥を観察することができ、参加者は新緑に映える美しい鳴き声や姿を満喫しました。



六呂師・神明山で



## 郵便週間にミニ盆栽展

### 新町の脇坂勇さん

脇坂勇さん（新町、59歳）は、4月20日から6日間、郵便週間にちなんで、中野郵便局でミニ盆栽展を開きました。

脇坂さんの盆栽作りは20年ほど前からで、山菜採りの合間に見付けた美生みしょうのつつじや松を持ち帰り育て始めたのがきっかけです。

4年前、郵便局の北隣に家を移した際、裏庭で四季折々の花や実を付けるミニ盆栽が局長の明石利貴さんの目に留まったのが縁で、以来、局の窓口に毎週1鉢ずつ展示してきましたが、これが今回、盆栽展として実を結びました。

「本を読みながらですけどやっぱり自己流やで、人前に出すのは恥ずかしいね」と言

われますが、郵便局を訪れた人たちの評判は大変なもの。

仕事で4～5日家を空けることもしばしばですが、その間は奥さんの愛子さんが子守役。「水ひとつやるのも難しくて、主人が手塩に掛けて育てた物を枯らしてしかられたことも」と苦勞の一端を話されました。



### 6月6日・7日は アユの特別解禁

受け付け 午前8時（富田大橋下、特設本部で）  
遊漁時間 午前8時～午後5時  
遊漁料 1日 3,000円  
区域 6日…真名川富田大橋下流・7日…真名川全域

南部第二土地区画整理区域内で

# HOPEモデル団地 宅地分譲のお知らせ



IYSH-1987  
国際居住年

今年国際居住年。大野市では、良質の住宅づくりと美しい町並み創造をめざすHOPE計画を実行に移すため、モデル団地をつくることになり、その分譲希望者を募っています。

大野市は、一昨年「水と雪と歴史をつくる町づくり」をテーマにHOPE(ホープ)計画を策定しました。今年はこの計画の具体的な実行例として、南部第二土地区画整理事業区域内にモデル団地をつくる予定です。新たに住宅を建てる計画をお持ちの方、この計画に参加しませんか。

モデル団地で住宅を建てるには一定の条件がありますが、特典もあります。市では当面5戸分(1戸当たり200平方メートル以上)の希望者を募っています。希望者が多い場合には、その地区内の土地所有者と交渉して、建築戸数を増やすことも考えています。応募締切りは8月末日です。

### 住宅を建てる場合の条件

- ①当面市は地区内に保留地を5戸分準備して希望者に分譲します。
- ②建築にあたっては、HOPE仕様に従っていただきます。設計内容は、HOPE計画推進協議会との協議が必要です。
- ③希望者が多数のときは、抽せんとなるほか、条件が多少変更される場合もあります。

### 優遇措置

- ①宅地の外構工事に、市が補助します。
- ②住宅金融公庫の割増し融資が受けられます。

### 申し込み・問い合わせ先

大野市役所都市計画課計画係  
(☎66-1111内線353)

### HOPE計画とは

Housing with Proper Environment(ふさわしい環境を備えた住宅)の頭文字をとったもので、今後の住宅政策の「希望」という意味も込められています。

個々の住宅を大野らしいものにする(雪に強いことや地元材の利用)や住民自身が協力しあって、その地域にふさわしい街並みや街区を創造していこうという試みです。

県下では、ただ1ヵ所建設大臣の指定を受けて、大野市が取り組んでいるものです。

(計画の概要は、昨年7月1日号の市政おおのに掲載)



### 南部第二土地区画整理完成予想図

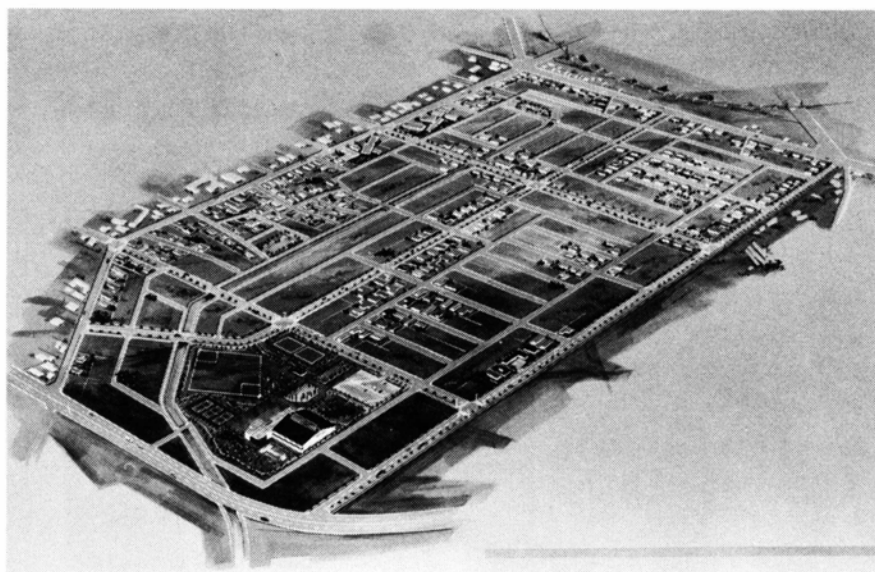



# HOPE仕様とは

## ①団地計画基準

- 5戸以上連帯して一体化した住宅地を形成する。
- 団地内に冬の堆雪場を確保するよう心がける。(下記モデル団地では、敷地中央を南北に横切る背割り線に添い、隣合う住戸が1.5mずつ供出して雪路地をつくっている。夏は子供の遊び場、冬は消雪や堆雪場としても活用できる) など。

## ②住宅計画基準

- 宅地内の屋根の流れ方向を配慮し雪おろし用の空地をつくる。
- 日照・通風・プライバシーなどが確保され、近隣にも悪影響を及ぼさない。
- 道路から1.5m、隣地からは1m以上離れて建築するなど。

## ③建築計画基準

- 本屋の屋根は切妻を基本とし、各戸が連帯するよう心がける。
- 木材は県内で製材された国産材を60%以上使うなど。

## ④屋外付帯設備基準

- 道路境界に沿って敷地内に幅0.5m以上の緑地を設ける。
- 塀や生垣などを設ける場合は、道路境界から0.5m以上後退し、高さも道路から1.5m以下にして道路空間に対して閉鎖的にならないよう心がけるなど。

以上のようにホープ仕様は、1戸の住宅としても良質なものを求めています。また、団地全体として良い環境を近隣相互の理解と協力で創り出すことを求めています。

ただし、間取りはほとんど、入居者の自由にまかされています。

▶モデル団地模型(全景)



▶モデル団地模型(雪路地)

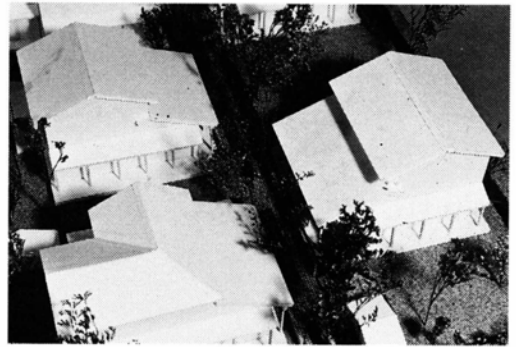

▼モデル団地配置図

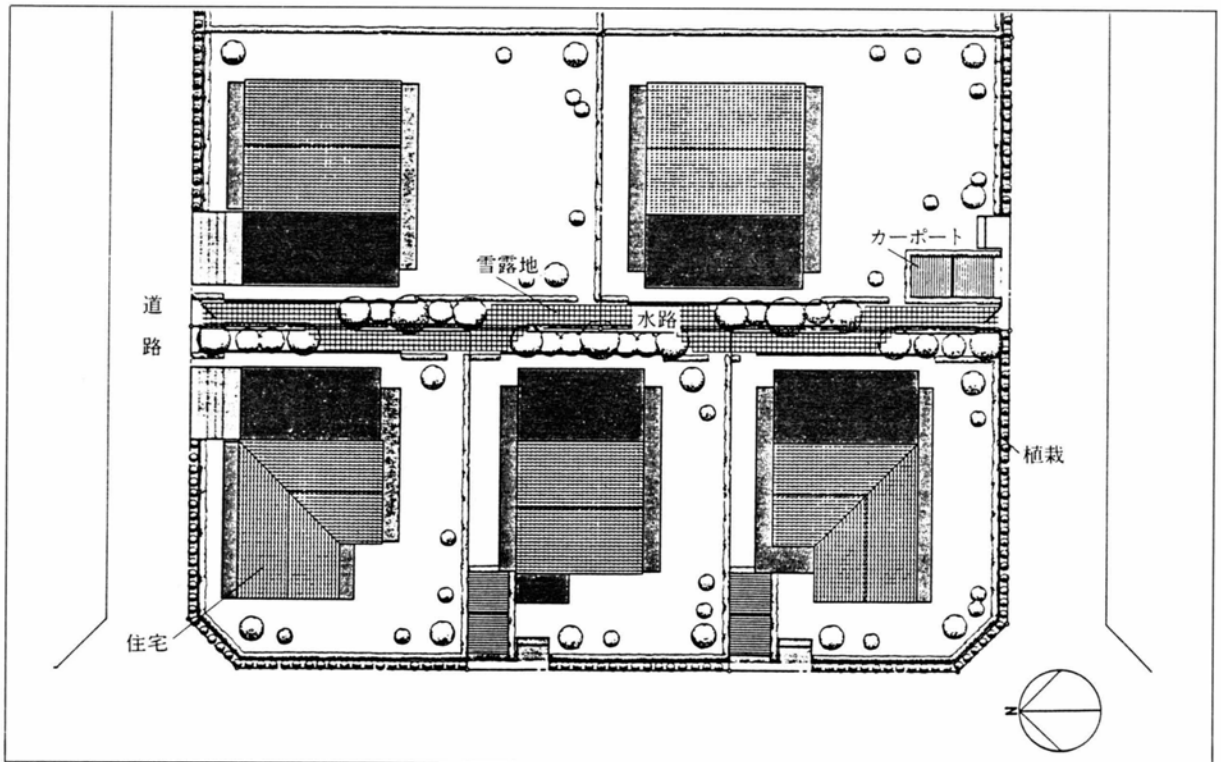



### 第30回市民総体開催

“総体”の名で親しまれてきた市民総合体育大会も、今年で30回を迎え、各会場で熱戦が繰り広げられます。

多数の皆さんの参加と声援をお待ちしています。

**6月14日(日) 開催競技**▷男子ソフトボール 午前8時30分から市民グラウンドで▷男女バレーボール 午前8時30分から有終東小学校で▷卓球(男女混成) 午前8時30分から開成中学校で▷ゲートボール(男女混成) 午前9時から市営ゲートボール場(老人センター前)で

**6月21日(日) 開催競技**▷男女陸上 午前9時から市民グラウンドで▷相撲 午前9時から市営相撲場で

### 綱引き指導者講習会

市教育委員会では、綱引き競技の指導法・審判法についての講習会を開きます。

**期 日** 6月13日(土) 午後7時

**会 場** B&G大野海洋センター

**講 師** 県綱引き連盟

**参加料** 500円(テキスト代)

**申し込み方法** 体育課にある申し込み用紙に必要事項を記入のうえ、6月10日(水)までに同課(☎66-1111 内線183)へ

### 奥越青少年の森で カウンセラーを募集

自然の中でキャンプ生活を営む青少年少女たちが、楽しい活動を体験できるよう助言・指導をするキャンプカウンセラーを募集しています。

**応募条件** 18歳以上の青年男女で野外活動に理解と熱意があり、シーズン中2~3回青少年の森で活動できる者

**応募期限** 6月20日(土)

**応募方法** 直接電話(☎67-1321)で県立奥越青少年の森へ

**事前研修** 6月27日(土)~28日(日)または7月4日(土)~5日(日)のいずれか1回受講が必要

### 絵入りはがき “大野の風物”第2集

荒島岳・寺町通り・朝倉義景公墓所など大野の史跡や名所を描いたはがき「大野の風物」第2集が大野郵便局で発売されています。

はがきの絵は、郷土史家の坂田玉子さん(65歳)が柔らかな筆のタッチで描いたもので、それぞれ単色刷りですが、淡い青やピンクなどの色調も落ち着いていて、とても好評です。1組6枚カバー付き240円で1,000部作成。お求めはお早めに。

### 役所への要望は 行政相談員へ

行政相談員は、総務庁長官から委嘱された人で、国・県・市などの行政についての相談や問い合わせなどに気軽に応じてくれます。

ご相談は次のところへどうぞ。

**日 時** 毎月第1~第4水曜日の午後1時~4時

上庄小学校で  
“どろんこ農園”



5月6日、上庄小学校の5・6年生120人が“どろんこ農園”で田植えをしました。ほとんどが農家の子ながら、生まれたのは機械植えの時代。手植えの苦勞と収穫の喜びを味わおうと、5年前に始められたこの行事、11月には“報恩まつり”が行われます。

### 市内就職者歓迎会 決意も新たな門出

5月7日には、今年市内の企業に就職した青年の歓迎会が行われました。青年を代表し、ツツキボウの堂本清美さん(18歳)が「生まれ育った大野で、若い力を発揮します」と誓いました。



勤労青少年ホームで

城町二区で  
区民講座開始



城町2区はこのほど区民講座を開始、役所の手続きや制度などを勉強することにしました。

初講座は5月7日に開かれ、市役所の職員を招いて年金・健康保険制度を学びました。講座は年6回を計画、次回は7月に防火・防犯をテーマに開く予定。

会 場 有終会館 6 号室  
 相談委員 (敬称略) 三宅嵩 (天神町・65-0584) 吉田とみ子 (本町66-3261)

### 狂犬病予防の注射

犬の登録と狂犬病予防の注射が次のとおり行われます。

前回受けられなかった飼い主の方は、必ずお越しください。手数料4,400円と印鑑が必要です。

月日	時 間	場 所
6.11 (木)	9.30~11.30	下庄公民館
	13.30~15.00	市民会館
6.12 (金)	9.30~10.30	富田公民館
	11.00~11.30	上庄公民館
	13.30~15.00	大野保健所

### 県政バス教室どうぞ

県では、6月の「県政バス教室」の参加者を募集しています。奥越地区対象の教室の日程などは次のとおりです。奮って参加ください。

日 時 6月14日(日) 午前8時40分に越前大野駅前出発  
 コース 大野駅前～勝山消防署前～丸岡城・資料館～県総合グリーンセンター～県立博物館～県立図書館～大野駅

前 (午後5時10分ごろ着)  
 対 象 20代～30代の方 (小学生以上の子どもの同伴も可)  
 持ち物 弁当・水筒・筆記用具  
 申し込み方法 往復はがきに住所氏名・年齢・電話番号・出発日・出発地を書いて、県広報課県民相談室(〒910福井市大手3丁目17-1)へ。先着55名まで受け付け。

### 第8回市美術展 参加作品募集中

7月10日～12日の3日間、市民会館で第8回市美術展が開かれますが、これに先立ち、同事務局では市民の皆さんの力作を募集しています。どしどしお寄せください。

部 門 絵画・造形、彫塑、工芸書道、写真

規 格 ①絵画は8号～100号、造形は3.3平方メートル以内 ②書は1.8メートル×1.8メートル以内で縦横自由 ③写真は四ツ切り以上、1.5メートル×1メートル以内(組み写真もこのサイズ内で)

出品資格 県内在住の高校生以上の人(県・中央展において役員などの資格のある人を除く)

出品数 1部門2点までとする  
 出品料 1点につき一般1,000円 高校生500円

その他詳しいことは、市教育委員会社会教育課文化係(☎66-1111内線184)へお尋ねください。

### 人権擁護委員を ご存じですか

6月1日は、人権擁護委員法が施行された日です。昭和24年のこの日、国民の基本的人権を見守るいわば民間人による人権の番人の機関が誕生したのです。

大野市には、市長から推薦されて法務大臣が委嘱した次の人権擁護委員がいます。

相談は無料で、秘密は守られません。敬称略( )は住所・電話。  
 大門俊我 (錦町4-11-66-2791)  
 松間妙子 (中野1-1-9-65-4212)  
 小林亮之介 (稲郷52-34-64-1916)  
 田中安芸子 (天神町3-4-66-4039)  
 中村定一 (不動堂16-15-67-1893)

おわび 5月15日発行『学習のひろば』人活7周年事業記事中「6月12日(火)」とあるのは「6月12日(金)」の誤りでした。おわびして訂正します。

### 山菜料理はまかせて 旅館組合が料理講習

観光客に大野の“自然”を味わってもらおうと、市旅館組合は5月8日、山菜料理講習会を開きました。この日は21人のおかみさんが参加、鮮やかな色の出し方や保存方法を学びました。



大野公民館調理室で

### 母の日に “親子うどん”



富田・農業者体育館で

富田幼稚園児の父母でつくる“ヒヨコ学級”は、5月10日の母の日に、親子で一緒にうどん作りを楽しみました。

子どもたちは、まくり上げた腕まで真っ白にして、粉をこねたりのぼしたり。この日のうどんは、味もまた格別でした。

### んんん…何だこれ?

これ実は「水管橋」という施設。市の上水道工事で鍬掛の国道158号線「あかねばし」の所に登場しました。管には“快適な生活は水道から”と書かれています。



# 市民カレンダー

6月10日～6月24日

市民のうごき (5月1日現在)

人口	42,646人 (+7)	対前月比	4月中の異動
男	20,518人 (-7)		転入 161人
女	22,128人 (+14)		転出 156人
世帯数	10,628戸 (+22)		出生 35人
			死亡 33人
			結婚 28組

10(水) 時の記念日	胃がん検診 9.00～11.00 下庄公民館 結婚相談 10.00～15.00 有終会館 健康体操教室 13.00～15.30 保健センター	行政相談 13.00～16.00 有終会館 三種混合1期 13.30～14.30 市民会館 愛育会検診 13.30～14.30 上庄公民館 運転者講習会 19.30～21.00 富田公民館
11(木) 入梅	胃がん検診 9.00～11.00 下庄公民館 心配ごと相談 9.00～12.00 市役所 子宮がん検診 13.00～14.00 下庄公民館	婦人悩みごと相談 13.00～16.00 有終会館
12(金)	人材活用記念フェスティバル 13.00～16.00 職業訓練センター 高齢者職業相談 13.00～16.00 下庄公民館	運転者講習会 19.30～21.00 蔵生小学校
13(土)	金融機関休業日 市民大学開講 14.00～16.00 市図書館 綱引き指導者講習会 19.00～21.00 海洋センター	
14(日)	ガソリンスタンド当番 大油屋(神明)・酒井(中荒井)・島田 8.30～ 市民グラウンド 市総合体育大会 ソフトボール 8.30～ 有終東小学校 バレーボール 8.30～ 有終東小学校	市総合体育大会 卓球 8.30～ 開成中学校 ゲート 9.00～ 市営ゲート ボール 9.00～ ボール場
15(月)	胃がん検診 6.00～9.00 下庄公民館 成人病健康診査 9.30～11.00 下庄公民館 13.30～15.00 下庄公民館	金融相談 10.00～16.00 商工会議所 運転者講習会 19.30～21.00 森目小学校
16(火)	成人病健康診査 9.30～11.00 市民会館 13.30～15.00 下麻生鳴生改センター	社会保険年金相談 10.00～15.00 織物組合 診療相談室 (産婦人科) 13.30～15.00 保健センター
17(水)	結婚相談 10.00～15.00 有終会館 3歳児検診 13.00～14.00 保健所 行政相談 13.00～16.00 有終会館	経営相談(工業) 13.00～16.00 商工会議所 麻しん 13.30～14.30 保健センター スポーツ少年団指導員養成講習 18.30～有終会館(～18.24～25)
18(木)	心配ごと相談 9.00～12.00 市役所 交通事故相談 10.00～15.00 市役所 はかりの定期検査 10.00～15.00 市民会館	婦人悩みごと相談 13.00～16.00 有終会館 運転者講習会 19.30～21.00 小山公民館
19(金)	はかりの定期検査 10.00～12.00 富田公民館 13.00～15.00 下庄公民館 高齢者職業相談 13.00～16.00 富田公民館	法律相談 13.00～16.00 商工会議所 運転者講習会 19.30～21.00 有終会館
20(土)	金融機関休業日 農業結婚相談 13.00～16.00 有終会館	
21(日) 父の日	ガソリンスタンド当番 中西・松田(新町)・大建 9.00～11.30 保健センター 離乳食相談 8.50～ 市民会館 市福祉大会	市総合体育大会 陸上 9.00～ 市民グラウンド すもう 9.00 市営相撲場
22(月) 夏至	はかりの定期検査 10.00～15.00 上庄公民館 人権悩みごと相談 13.30～16.00 有終会館 運転車講習会 19.30～21.00 乾側公民館	
23(火)	はかりの定期検査 10.00～15.00 市役所 1歳半児検診 13.00～14.00 保健センター	
24(水)	結婚相談 10.00～15.00 有終会館 子宮がん検診 13.00～14.00 下庄公民館 健康体操教室 13.00～15.30 保健センター	行政相談 13.00～16.00 有終会館 労働相談 13.00～16.00 商工会議所 運転者講習会 19.30～21.00 大野青年の家

発行 福井県大野市

編集

企画広報課(電話 076-1111)

印刷 榎松浦印刷



約三十年前、刈込池の近くの小池にまだ民家や分校があった頃、区長の山越高男さんの家でご馳走になった山菜料理の味は、今でも忘れられない▼四月の花見の宴で、クグミ(コゴミ)が小鉢にちよっぴり出されたが、他のおいしい料理をよそに、人気をひとり占めにしていた。山菜といえば、ゼンマイ、ワラビ、タニフタギ(ミズブキ)、ヤマブキ、ウド、スタケなどであるが、料理の仕方はいろいろあって、味つけのコツがむずかしい▼先日、六呂師の人から経ヶ岳の残雪のある大沢附近で採ってきたウドをいただいた。根っこが少し太目でいかにもおいしそうだった。根っこの方は五センチぐらい輪切りにして、厚目に皮をむいてきんぴらゴボウのようにして食べ、中味はバターをつけてオーブンに、残りの枝葉は天ぷらにと、すべてが食べられることを教わった▼野生のワサビの葉は、十五秒ほどゆがいたあと何十回となくたいてピン缶めにとくるとよいと教えられたが、鼻にツーンとくるあの香りは、何ともたまらない▼四方山に囲まれた大野に住む私たちは、山の幸に恵まれているし、カレー、シチュー、ハンバーグ、焼肉派の若者には一向に人気のない山菜も、やがて見直される時もあるだろう▼ゆでたあと灰でもんで乾燥させるゼンマイはユニークな存在だが、ウドやヤマブキなどはゆでたあと、塩漬けにして保存ができることも教わった。(T)