

市の政 おおの

63. 10. 1
No. 514



42回市中学校
連合体育大会

7種目に新記録

9月21日、第42回市中学校連合体育大会が開成中グラウンドで開かれ、市内4中学校の全生徒1,800人余りが参加、各校・各学年から選抜された522人の選手が、トラック競技とフィールド競技でスピードと技を競い合いました。その結果、7種目で大会新記録が生まれましたので、ご紹介します。

▷1年女子800㍎…2分34秒9・石本昭子さん(陽明)▷2年男子走高跳…1㍎71・田辺容さん(開成)▷3年男子200㍎…24秒2・辻内啓倫さん(上庄)▷同800㍎リレー…1分38秒7・(上庄)▷3年女子800㍎…2分28秒1・山内英津子さん(開成)▷同走幅跳…4㍎79・中屋亜希子さん(開成)▷混合学級対抗リレー…4分41秒8・(上庄1組)、以上。



昭和62年度
老人医療費

1人当たり49万円に 58年度の1.5倍に膨張

昭和58年2月にスタートした老人保健制度は、70歳以上（寝たきりなどの状態の人は65歳以上）の人のための老人医療事業と、40歳以上の人を対象とした保健事業の2つの柱からなっています。ところが、老人医療事業は、年々増えつづける医療費のため、苦しい財政運営を強いられています。今月は、大野市の老人医療の実態についてご報告しますので、皆様のご理解とご協力をお願いします。

大野市の昭和62年度の老人医療費は、総額で20億6,400万円です。同年度中の対象者数は4,200人ですから、1人当たりの年間医療費は49万円になります。これは、お年寄りと退職者を除いた国民健康保険一般被保険者（「若人」と呼ばれています）の約12万円に比べると4倍の額です。

一方、現在の医療制度では、お

年寄りが医療を受ける場合でも一部負担金が必要で、原則として、通院の場合は1ヵ月800円、入院の場合は1日400円を負担しなければなりません。昭和62年度の一部負担金の総額は7,400万円で、これをお年寄り1人当たりに換算すると約1万8,000円となります。

さて、お年寄り1人当たりの年間医療費は49万円で、そのうちの

1万8,000円は自己負担分なのですが、残りの47万円余りは一体誰が負担しているのでしょうか。

老人医療費負担の現状

左下の図1をご覧ください。これは老人医療費の負担の現状を表したものです。老人医療費は、一部負担金（62年度で医療費総額の3.6%）のほか国や県、市からの公費と、若い世代の保険料（税）によって賄われています。分かりやすくいえば、仮に風邪で1日通院し窓口で支払った800円のほかに1万円の医療費が掛かったとすると、国が2,000円、県と市が各500円、残りの7,000円を各保険者が負担することになります。

5年間で1.5倍の伸び

ところで、老人保健制度がスタートした昭和58年度の大野市の老人医療費の総額は13億6,000万円でしたが、その後、増加の一途をたどり、62年度では20億6,400万円と、当初の1.5倍にも跳ね上がりました。次のページ右上の図2は、各年度の老人医療費と対象者数の推移を表したものです。医療費は、対象者数の増加を上回る勢いで伸びています。

同じく次のページの下の方は、58年度と62年度の医療費の内訳です。（ ）内は、1ヵ月当たりの件数・日数・金額です。両年度とも医療費の96%余りが一般診療による入院と通院治療費で占められています（その他の医療費とは、調剤費や柔道整復・マッサージなど

図1 老人医療費負担の現状

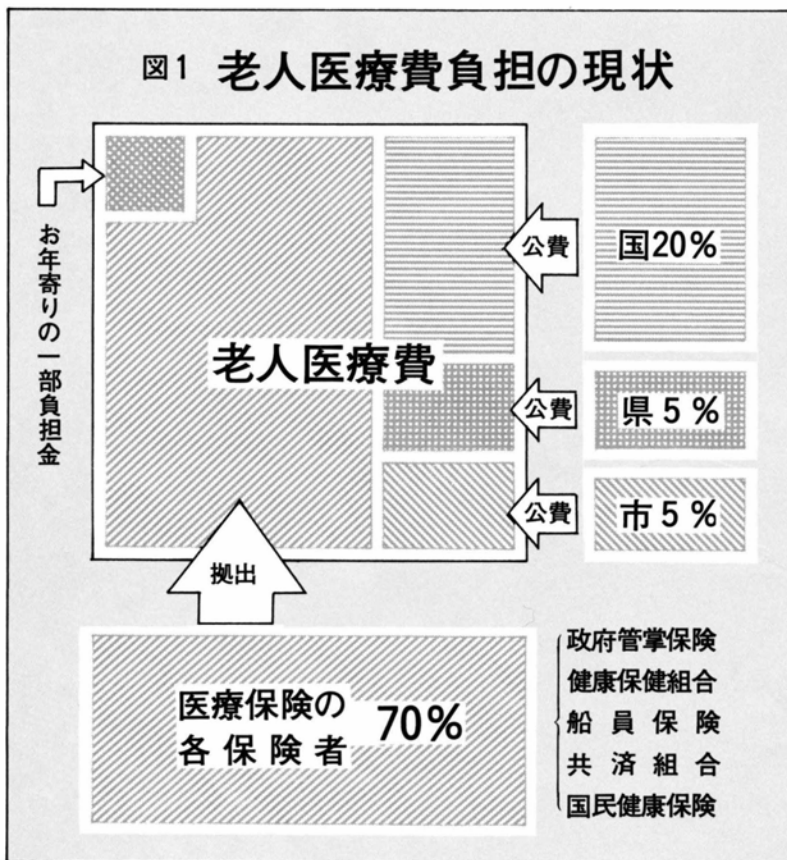

の費用をいいます)。

両年度を比較してみると、入院では件数・日数・金額ともに著しい伸びを示しており、入院費が老人医療費の膨張に大きな影響を与えているといえそうです。ちなみに、62年度の1カ月当たりの入院件数は362件で、1件当たりの日数は約23日、費用では25万6,000円となっています。入院1日当たりに直すと約1万1,000円で、これは通院1日当たりの治療費の2倍余りに相当します。

厚生白書昭和62年版によると、昭和60年では全国の老人入院患者の51%が6カ月以上の長期入院患者で占められており、70歳以上の入院患者の割合は、昭和50年が約18%であったのが、59年には31%にまで上昇しているとのこと。大野市でも、ほぼ全国的な水準に達していると考えられます。

老人医療費増加の理由

老人医療費が急激に増え続けている一般的な理由として、次のようなことがあげられます。

- ①医療・医療保障が充実した結果、平均寿命が年ごとに伸び、人口の高齢化が急速に進展していること
- ②高齢になるほど1人で多くの病気を持つようになり、病気自体も高血圧や脳卒中、心臓病など、いわゆる成人病が大きな比重を

占めてきていること

③成人病には特効薬がないため、いったんかかると長期慢性化しやすく、どうしても長期にわたる入院や通院の度合いが高くなること

④医療技術の開発が日進月歩で進められており、医療の高度化は必然的に多額の医療負担を伴うものであること

こうしたことから、老人医療費の膨張は今後も避けられないとみられています。ただ、お年寄りの中には、同じ病気でいくつもの医療機関を転々とするなど、医療費の無駄使いをしている人も見受けられます。お年寄りの健康な暮らしを支えるのは若い人の義務といえますが、お年寄り自身も日常の健康管理や病院のかかり方に十分気を付けてほしいものです。

各種保健事業のご案内

老人保健制度のもう一つの柱、保健事業では、市は毎年、40歳以上の人を対象に、各地区に出向いて成人病健康診査を実施しています。残念ながら、受診率がいまひとつ伸び悩んでいるのが実情です。ごくわずかの手数料(一般健診100円、精密健診500円)で自分の健康をチェックできますから、ぜひ

図2 大野市の老人医療費と対象者数

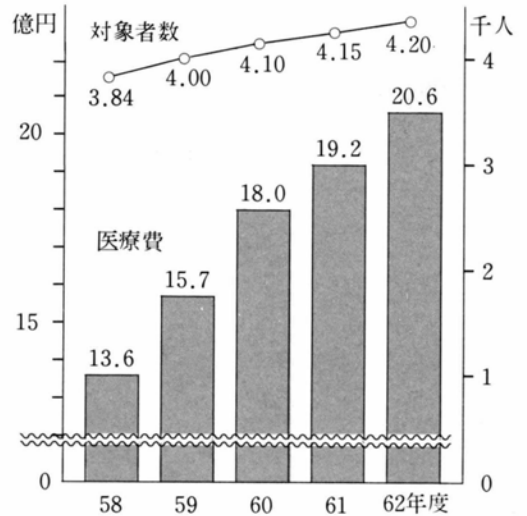

とも受診してください。

成人病健康診査のほかにも、糖尿病教室・高血圧教室・健康体操教室などを毎年定期的に開いていますので、こちらへもぜひご参加ください。詳しくは、市保健センター(☎65-7333)へお問い合わせください。『市政おおの』でも、市民カレンダーなどでその都度お知らせします。

“人生80年代”は、「無病息災」から「一病息災」への転換期ともいえます。病気はお医者さんに治してもらうだけでなく、自分自身の力で治すのだという自覚を持ち、自分にあった健康法を実践することが、これからの高齢化社会での健康管理・医療の正しい在り方といえるのではないのでしょうか。

昭和58・62年度の老人医療費の内訳・比較

区分 年度	入 院			通 院			歯 科			その他
	件数	日数	金額	件数	日数	金額	件数	日数	金額	
58	3,376 (281)	78,595 (6,550)	6億8,100万円 (5,675万円)	38,364 (3,197)	157,669 (13,139)	6億3,000万円 (5,250万円)	2,938 (245)	8,967 (747)	3,600万円 (300万円)	1,300万円 (108万円)
			構成比 50.0%			構成比 46.3%			構成比 2.6%	1.1%
62	4,339 (362)	98,377 (8,198)	11億1,300万円 (9,275万円)	42,922 (3,577)	177,605 (14,800)	8億7,000万円 (7,250万円)	3,364 (280)	10,888 (907)	5,400万円 (450万円)	2,700万円 (225万円)
			構成比 53.9%			構成比 42.2%			構成比 2.6%	1.3%
伸び率 62/58	1.29倍	1.25倍	1.63倍	1.12倍	1.13倍	1.38倍	1.14倍	1.21倍	1.50倍	2.08倍

九月定例市議会

一般会計

二億五千万円を追加

総額百二十一億五千万円に

第239回定例市議会が9月16日から26日までの11日間開かれ「一般会計補正予算案」「国民健康保険事業特別会計補正予算案」「廃棄物の処理及び清掃に関する条例の一部改正案」など15議案が審議され、原案どおり可決されました。

一般会計補正予算では、歳入・歳出それぞれ2億5,072万円を追加、予算総額は121億5,470万円になりました。歳出の主なものはそのとおりです。

【民生費】

▷社会福祉施設の防火スプリンク

ラー・消防直通電話設置補助

…………… 1,010万円

【農林水産費】

▷集落拠点施設（共同作業場＝菖蒲池・川上・阿難祖地頭方）整備事業補助 …………… 1,000万円

▷水田農業確立対策推進事業（大野市農協＝みそ加工施設整備・右近次郎農業生産組合＝大豆生産機械購入）補助 …………… 2,504万円

▷ふるさと特産産地拡大事業（大野市農協＝いちご栽培施設・上庄農協＝里芋等栽培施設整備） …………… 1,115万円

▷林道舗装事業（細ヶ谷線、黒谷・河内線） …………… 800万円

【商工費】

▷県施工三ノ峰避難小屋改築事業負担金 …………… 400万円

▷自動車整備協同組合共同施設整備事業補助 …………… 366万円

▷繊維産業フロンティア企業育成事業（市燃糸工業協同組合での素材開発・新製品開発に伴う販路開拓）補助…………… 200万円

【土木費】

▷都市計画街路整備事業（三番線用地・移転補償費） …………… 9,200万円

▷道路改良・舗装事業（富田小・新塚原線など9路線）

…………… 4,366万円

▷河川補修・改良事業（水落南北2号線など4路線）… 1,110万円

▷地下水揚水量等実態調査（事業所など約900件対象） …………… 195万円

【災害復旧費】

▷道路災害復旧事業（6路線） …………… 4,011万円

条例改正

「廃棄物の処理及び清掃に関する条例の一部改正」により、し尿汲み取り料金が11月1日から18ℓ当たり95円（これまでは85円）となり、冬期料金（普通料金の5%増し）は廃止されました。

人事案件

議会最終日の9月26日には、任期満了に伴う教育委員会委員の任命と固定資産評価審査委員の選任が行われ、次のとおり決まりました。

敬称略、いずれも新任。

▷教育委員会委員

土屋幸男（51歳、阿難祖領家）
巖教也（65歳、伏石）

▷固定資産評価審査委員

合掌郁雄（58歳、佐開）

三番通り

六間通り～市役所間を改良

67年完成目指し今年から用地買収

三番通りのうち、六間通り～市役所前間の延長310mについて、今年から5カ年計画で道路改良工事が行われることになりました。

この事業は「スノートピア街路事業」として、国から補助金（補助率52.5%）を受けて実施されるもので、雪に強い街づくりを目指しています。用地の買収や建物の移転補償などに多額の経費がかかる

ため、総事業費は9億3,000万円が見込まれています。

完成後の道路は、幅7mの車道とその両側の幅2.5mの歩道となり、総幅員は12mになります。車道中央には河川水を利用した融雪装置が、両側の路側には流雪溝が、それぞれ設けられます。

拡幅に必要な用地は、主に東側の商店や民家などの協力を得ま

すが、市役所側の数件については西側の民家などにも協力をお願いしますので、市役所近くの緩いカーブもなくなり、直線コースとなります。

今年度の事業としては、9月の補正予算で9,200万円を計上、用地買収や移転に取りかかります。

三番通りは、市街地を南北に縦断する重要な道路ですし、市役所や図書館へ通じるメイン・ルートになっていますが、今の六間～市役所間の道路は幅が狭く（7.5m～8m）これまで交通のネックとなっていました。

お年寄りの方々へ

交通ルールを守りましょう

今年の県内の交通事故による死者は、9月11日現在で75人にのぼり、昨年同期に比べて9人も多くなっています。特に、60歳以上のお年寄りの犠牲者は35人と、全体の50%近くを占めています。

一方、大野警察署管内（和泉村を含む）で同期に発生した人身事故は127件で、このうちの23件（18%）がお年寄りの事故となっています。下の表は、お年寄りの事故を状態別と年齢別に見たものです。

大野署管内の老人の交通事故件数(63.1.1～9.11)

状態	年齢	60～69	70～79	80以上	合計
歩行中			6		6
自転車乗用中 軽車両運転中		5	2	1	8
自動車運転中		3	2		5
自動車同乗中		4			4
合計		12	10	1	23

状態別で最も多いのは自転車やバイクなどに乗っている事故で、2番目に多いのは歩行中の事故となっています。

年齢別に見て特徴的なのは、歩行中の事故が70歳～79歳に集中していることと、60歳～69歳では自転車やバイク、自動車を運転している事故が大半を占めていることです。

こうしたお年寄りの交通事故の原因を調べてみると、歩行中の事

故では、道の左側や車道を歩いていたために起きた事故がほとんどです。また、自転車やバイク、自動車を運転している事故では、交差点などでの安全不確認や無理な運転操作・

通行方法が主な原因です。

つまり、お年寄りの事故は、基本的な交通安全のルールさえ守っていたら、ほとんど避けられたものばかりだといえます。そこで、悲惨な交通事故から自分の身を守るために、次のような交通安全のルールとマナーをもう一度ご確認ください。

- ①たとえ歩行者であっても、信号を無視してはいけません。また必ず道路の右側を歩き、横断するときは左右の安全の確認を。
- ②自転車やバイクは、自動車と同様に左側通行ですから、後方の自動車に十分注意して走行しなければなりません。特に、自転車で交差点を右折するときは、一度交差点の向う側へ渡り、そこで方向変換をして再度渡るという方法をとってください。
- ③自分の体力や判断力に自信を持ち過ぎないことも、事故から身を守るためには大切なことです。年を取れば取るほど、体力や注意力、判断力は衰えます。とっさの動作を必要としないように余裕を持って行動しましょう。

ニュースは新聞と放送で

乾側小の情報局

10月15日から始まる新聞週間にちなんで、乾側小学校児童会の情報局を訪ねました。

この情報局は、6年生の保格佳奈子局長をトップに、4年生

以上の児童10人が所属しています。仕事は、毎月1回、壁新聞を発行することと、月曜から金曜までの毎日、給食時間中にテレビで学校放送をすることです。

壁新聞は、2つのグループに分かれて、毎月の行事予定とこれまでの出来事をそれぞれ1枚ずつ作り、校内に伝えます。この2枚を見れば、学校の行事は、済んだこともこれからのもも全部分かる仕組みです。

学校放送は、毎日、給食の終わりごろから10分間ほどの生放送です。まず、男子局員がマイクで学校放送の開始を告げると、各教室でテレビのス

グループ登場

イッチが入られます。画面には女性アナウンサーが大写しになり、「今日のニュース」が始まります。ニュースの次は、お楽しみコーナーです。ここでは、その月に誕生日を迎える子を紹介したり、全校生から募集した漫画の主人公のイラストを放映したり、カラー放送にピッタリの企画です。ときにはマイクのスイッチを入れ忘れるなどの失敗もあるそうですが、みんなとても楽しそうで、スタジオは明るい笑顔でいっぱいでした。



物忘れの原因と予防法

保健センターだより

40代～50代といえば、社会の第一線で活躍する最も多忙な世代ですが、このころ、気になる症状に「物忘れ」があります。

腰を上げた瞬間、もう自分が何をしようとしていたのか忘れてしまったり、知人の名前がどうしても思い出せなかったりといった経験は、おそらくどなたにもあるはずです。今回は、物忘れの原因と予防法について見てみましょう。

物忘れの3つのタイプ

一口に「物忘れ」といっても、原因別に区分してみると、3つのタイプがあげられます。

まず1つ目は、ひとつのことに意識を集中せず、あれもこれもと欲張って片付けようとして、肝心なことを忘れてしまうもの。これは、意識がいくつもの対象に向けられたために、起きる物忘れです。

2つ目は、もともと最初から覚えていないために起きる物忘れで

す。本人は覚えておいたつもりでも、十分に意識を集中しなかったため、結果的に、記憶として残っていないことによるものです。ある情報を脳に定着させるには、最低20秒間は意識を集中させないと脳神経細胞に記憶の回路が形成されません。サイフをどこかに置き忘れたとか、知人の名前を忘れた、などといった例は、このタイプの物忘れです。

3つ目は、脳の老化に伴う生理的な記憶力の衰えです。人間の記



⑫一乗ハイツ

老人ホームには、養護・特別養護・軽費・有料の4種類があります。市内にある和光園は養護と特別養護、聖和園は特別養護老人ホームです。軽費老人ホームにも、一乗ハイツのような食事の出るA型と食事のつかないB型があります。

牛ヶ原にある一乗ハイツ（一乗公博理事長）ができたのは昭和55年5月で、この種の老人ホームを民間で開設したのは中部6県でも最初でした。現在50人が生活していますが、半数が大野・勝山の人で、あとは福井、鯖江、武生の人だそうです。費用は、生活費の約5万円が自己負担、1人当たりの事務費6万円は国の補助です。

日課としては、午前中は趣味や

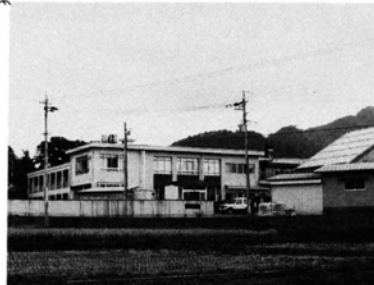

内職など自分の好きなことをし、午後は民謡、生花、茶道、習字、カラオケなどのクラブ活動をしています。入所者のうち3人は仕事をもち、ここから通勤しています。

老人ホームとしての悩みは、現在職員が13人ですが、養護老人ホームの半数ほどしか認められず、老人が病気になったとき、特に痴呆性老人の面倒が見れないことです。自己負担額が年々増えていますが、年金がスライド制でないために、10万円以下の収入の人は、きびしい状態にあるようです。高齢化社会が現実になってきましたが、老人ホームの数は限られています。（T）

憶力は10歳ごろがピークで、以後はどんどん衰えていきます。物忘れをしたお年寄りが、冗談混じりに「ボケてきたかな」と言うのは、実は、脳の老化による記憶力の低下によるものです。

物忘れを予防する方法

物忘れは、意識の集中の程度や脳の老化によるものですから、少しでも物忘れをしないようにするには、日ごろから次のようなことを心掛けたいものです。

- ①メモを大いに活用しましょう。片付けたことから順番に消していくと、混乱しないうすみます。
- ②大事なことは20秒間意識を集中させて、脳にしっかり記憶させましょう。
- ③常に頭を使って、脳細胞に刺激を与え、脳の機能をサビつかせないようにしましょう。何か頭を使うような創造的な趣味を持つといいでしょう。
- ④からだや両手指を多めに動かしましょう。字を書いたり、ソロバンをはじいたり、ワープロを打ったりすることで脳の老化に歯止めをかけることができます。

痴呆の主原因は高血圧

以上に見てきた3つのタイプの物忘れのほかに、病的な物忘れ、「痴呆症」があります。これは、主に脳卒中などの脳血管障害によって脳細胞が大量に死滅したり、機能が低下して起こるものです。脳血管障害は、成人期から高血圧など血管の病気を持った人がなりやすいといわれています。逆に言えば、高血圧を予防・治療することで、痴呆はある程度防げるといえます。

血圧が高い人は、必ず年に一度は成人病検診を受け、必要な治療を怠ってはなりませんし、食事の改善など血圧の自己管理に気を付けて欲しいと思います。

話題の 交差点

まちなみ検分 歴史と文化を再認識

大野商工会議所青年部（松田俊彦会長）は9月13日、市文化財保護委員の河原哲郎さんを講師に「まちなみウォッチング」を行いました。七間通りや本町、寺町などに今なお残っている古い商家や民家などを訪ね歩き、城下町の基盤となった通りと、街並み形成の歴史と文化を学びました。

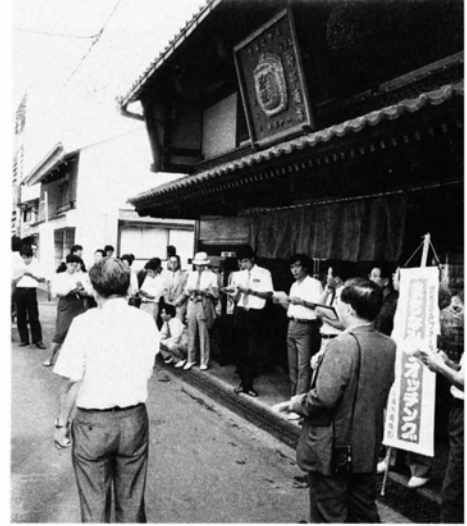

幼年消防クラブに 鼓笛隊セット授与

9月20日、いとよ保育園幼年消防クラブに、(財)日本防火協会から幼年消防鼓笛隊セットが贈られました。防火クラブを代表して末永宏樹くんと水尻良美さん(ともに6歳)の2人が「すてきな楽器をありがとうございます。これからも火の用心に心掛けます」とお礼を述べました。



大野荘の寮生自ら ボランティアに汗

大野荘では、寮生自らもボランティアとして貢献しようと、5月～10月の毎月1回、市民グラウンドと市営葬斎場で清掃奉仕を行っています。9月14日にも、真夏を思わせる日差しのもと、寮生91人が市民グラウンドの草むしりで汗を流しました。



白寿を迎えてまだ針仕事



菖蒲池の南川かとさん

今年白寿(99歳)を迎えられた南川かとさん(菖蒲池)を、自宅に訪ねました。南川さんは、とても99歳とは思えぬ元気さです。顔の色つやもよく、今年はまだいっぺんも医者にもかからず、体の調子がいいそうです。

「ただ、耳が遠いので、おばあちゃんと話そうと思うと隣の家まで聞こえるほど大声を出さないと」と家族の人は苦笑しておられました。

眼鏡さえ掛ければ、目に不自由はないそうで、テレビ番組は「のど自慢」と「プロレス」が好き。テレビを見るせいか、曜日もしっかり知っておられるそうです。

若いときから針仕事がとても

も好きで、昨年までは自分の着物も縫いました。今でも着物のほころびや布団の上掛けくらいは自分で縫います。食事は少食ですが、三度三度欠かさず食べ、野菜や果実が好き。最後に長生きの秘けつを尋ねましたら、「自分の思うままに生きて来たことかの」と振り返っておられました。



日中合同影絵劇「西遊記」

日時 10月15日(土)①午後3時～②午後6時～の2回公演

会場 市民会館大ホール
入場料 高校生以上1,400円、3歳以上の子供700円

入場券は、市民会館・公民館・図書館にあります。お求めはお早めに。



来年度の市民会館利用 11日から予約受け付け

昭和64年4月1日以降1年間の市民会館の使用申し込みを、10月11日(火)から受け付けます。申し込みは直接市民会館(有明町11-10 ☎66-5410)へおいでください。電話での申し込みはできません。

ウォークラリー大会

市教育委員会主催のウォークラリー大会が、次のとおり開かれます。多数ご参加ください。

日時 10月16日(日)午前8時30分～。小雨決行、雨天中止
集合 弥生公園(ハニー春日店前)
対象 小学生以上(3年生以下は保護者同伴)
部門 ▷小・中学生の部▷一般

の部

持ち物 水筒、タオル、弁当、筆記用具、雨具、ゴミ袋

参加費 1人10円(傷害保険料)

申し込み 申込書が市教委体育課と各公民館にありますので、必要事項を記入して体育課へ申し込んでください。電話(☎66-1111内線183)でも受け付けます。参加費は当日ご持参ください。

ビーチバレーボール教室

市教育委員会では、ビーチバレーボール教室の参加者を募集しています。気軽にご参加ください。

期日 10月19日～11月14日の期間中に10回実施

時間 午後7時～9時

会場 有終西・東小学校体育館

対象 一般男女30人まで

参加費 1,050円(傷害保険料)

申し込み 申込書が市教委体育課と各公民館にありますので、必要事項を記入のうえ、参加費を添えて10月12日(水)までに体育課(☎66-1111内線183)へどうぞ。

みんなの消費生活展

「考えよう わたしたちの未来」をテーマに、10月15・16の両日、第20回みんなの消費生活展(奥越会場)が開かれます。くらしの知恵・くらしの安全・くらしの演出など8つのコーナーに分けて展示します。気軽にご参加ください。

日時 ▷15日(土)…午前10時30分～午後6時▷16日(日)…午前10時～午後5時

会場 リブレ3階

奥越総合公園(仮称)に 名前をつけてください

県では、大野市上篠座(元競馬場跡地一帯)に奥越総合公園(仮称)の造成を計画していますが、この公園の正式名称を募集することになりました。

公園は、水と緑に恵まれた奥越地方の特性を景観に取り入れ、池や植物園、芝生広場などを整備する一方、健康づくりとスポーツの振興に役立つよう、陸上競技場や多目的グラウンド、ゲートボール

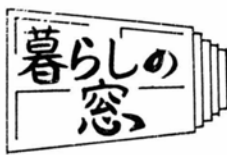

訪問販売は、事前に何の連絡もなしに販売員が一方的に家庭を訪れ、あの手この手で契約を勧めますから、消費者は、正しい判断ができないまま契約をしてしまうケースが多々あります。

こんなとき、消費者の利益を守るために設けられているのが、クーリング・オフ制度です。

クーリング・オフとは「頭を冷やしてよく考える」という意味の言葉で、意に反した契約をした場合、契約をした日を含めて7日以

内は、無条件で解約できるという制度です。

クーリング・オフをすると、違約金や損害金などを支払う必要はなく、既に支払った申込金(頭金)も返還されます。ただし、次のような場合は、クーリング・オフが

しまった!と思ったら すぐクーリング・オフ

できませんので、注意しなければなりません。

- ①自動車など適用除外商品の契約をしたとき
- ②化粧品、健康食品、コンドームなどの消耗品を使ってしまったとき

③商品を受け取り、代金を全額支払ってしまったとき

クーリング・オフの手続きは、必ず書面で行わなければなりません。書面の様式は特に定められていませんが、後日のトラブルを避けるため、発信日が確認できる簡易書留か内容証明郵便が確実です。クレジット会社の立て替え払い契約の場合には、クレジット会社にも同様の書面を出します。

書面は、同じ内容のものを3通つくります。誤字・脱字を訂正するときは、訂正印を押します。3通のうち1通は相手方に、もう1通は郵便局に保管(期間は5年間)され、残りの1通を差出人が保管することになっています。

コートなどを設け、幼児からお年寄りまでが一日中楽しめるものを計画しています。

応募資格 県民ならどなたでも

応募方法 はがきに公園の名称、応募者の住所・氏名・年齢・職業・電話番号を記入して次の所へ。何点でも応募できますが、はがき1枚に1点とします。

応募先 〒910 福井市大手3丁目17-1 県庁土木部計画課内「奥越総合公園(仮称)整備計画策定協議会事務局」(☎0776-21-1111内線3455)

締め切り 10月15日(土)必着
詳しくは、上記事務局へお尋ねください。

県政バス教室へどうぞ

奥越地区の県民を対象に「県政バス教室」が次のとおり開かれます。雨天の場合も実施されます。

日時 10月23日(日)午前8時40分に越前大野駅前出発

コース 大野駅前～朝倉遺跡資料館～県立美街館(県美展)～県立博物館～大野駅午後4時50分着予定

対象者 一般(小学生以上の子供同伴可)。定員55人

費用 入館料として大人240円、

内職をあっせん

家内労働協会内職相談所

余暇を有効に使って、ミシン・検査などの内職をしてみませんか。大野家内労働協会では、内職の紹介・あっせんをしています。

詳しく知りたい人は、大野家内労働協会内職相談所(中挟1丁目1601-1 大野地域職業訓練センター内☎65-6845 大野市農協会館前)へお問い合わせください。

ぼけ予防講座の参加者募集

大野保健所では、ぼけ予防のための健康講座の参加者を募集しています。会場は同保健所で、時間は午後1時30分～3時30分です。1回だけの受講もできますが、なるべく通して受講してください。定員80人に達し次第締め切りますので、早めに大野保健所保健予防課(☎66-2076)へお申し込みください。

回	とき	内 容	講 師
1	10月17日 (月)	・知っておきたいぼけ予防の知識 — 治りやすいぼけと治りにくいぼけ— ・保健婦による個人相談・血圧測定	阿部医院 阿部真也医師
2	11月1日 (火)	・ぼけ予防とぼけた人への家族の役割 ・福祉制度の利用 ・介護者による体験発表	精神保健センター 中島勝子専門員
3	11月22日 (火)	・ぼけ予防のための成人病の知識 — 高血圧・動脈硬化・高脂血症など— ・ぼけ予防のためのレクリエーション	大野保健所 山崎保健予防課長 市体育指導委員 金森澄子氏
特別講座	11月上旬	・精神保健週間行事 思春期から働きざかりの人のストレス	(予定)県立精神病院 辻幸江診療部長

中学生160円、小学生80円 してください。

持ち物 昼食・水筒・筆記用具
申し込み 往復はがきに住所・氏名・年齢・電話番号・出発日・出発地を書き、〒910 福井市大手3丁目17-1 県庁広報課県民相談室へ郵送。詳しくは県民相談室(☎0776-21-1111)へお問い合わせください。

市街地の水路など 18日は全面止水します

真名川土地改良区連合では、五条方の導水路を修繕するため、10月18日(火)午前9時から午後4時まで全部の水を止めます。したがって、同連合加盟の木ノ本原・堀兼・大井・明後の各土地改良区の用水とその水を利用した市街地の水路は全面止水となります(赤根川・清滝川水系と湧水以外は全部)。

当日は「火災」には特に注意してください。川水を利用した池で魚を飼っている人も、事前に準備

コンピューター利用の 無料相談会へどうぞ

(財)県中小企業情報センターでは、コンピューターの導入・利用などで悩みをもつ企業を対象に、無料相談を行います。会場では併せてパソコン通信の紹介、会員募集も行います。当日回答できないことは、後日、企業へ出向いてアドバイス(無料)もします。相談を希望する人は、できるだけ事前にご連絡ください。

日時 10月12日(水)午前10時30分～午後4時(受け付けは3時30分まで)

会場 奥越地域地場産業振興センター(越前大仏前)

アドバイザー 公認会計士 福田太郎氏

問い合わせ・連絡先 県中小企業情報センター・担当栗山さん(☎0776-27-2561)へ。

市民カレンダー

10月10日～10月24日

市民のうごき (9月1日現在)

人口	42,535人 (+14)	対前月比	8月中の異動
男	20,405人 (-2)		転入 55人
女	22,130人 (+16)		転出 45人
世帯数	11,291戸 (+7)		出生 37人
			死亡 33人
			結婚 8組

日	項目	時間	会場	内容
10月	体育の日 目の愛護デー	健康ウォーク	9.30～	越前大野駅集合
11日(火)		交通事故相談 一般健康相談 人権悩みごと相談	10.00～15.00 13.00～14.30 13.30～16.00	市役所 保健所 上庄公民館
12日(水)		一般健康相談 結婚相談 行政相談	9.00～11.00 10.00～15.00 13.00～16.00	保健所 大野公民館 図書館
13日(木)		心配ごと相談 婦人悩みごと相談 金融相談	9.00～12.00 13.00～15.00 13.00～16.00	市役所 市役所 商工会議所
14日(金)	鉄道記念日	母子健康相談 高齢者職業相談 後期離乳食指導	13.00～14.30 13.00～16.00 13.30～15.30	保健所 下庄公民館 保健所
15日(土)		市民大学講座閉講式 みんなの消費生活展	14.00～16.00 10.30～	図書館 リブレ (～16日)
16日		ガソリンスタンド当番 日中合作影絵劇 「西遊記」	赤尾駅前・大油屋花山・酒井中津川 ① 15.00～ ② 18.00～	市民会館
17日(月)	貯蓄の日	胃がん検診 経営相談(工業)	9.00～11.00 13.00～16.00	保健センター 商工会議所
18日(火)		社会保険・年金相談 国民年金相談 一般健康相談	10.00～15.00 10.00～15.00 13.00～14.30	織物組合 織物組合 保健所
19日(水)		一般健康相談 結婚相談 行政相談	9.00～11.00 10.00～15.00 13.00～16.00	保健所 大野公民館 図書館
20日(木)		心配ごと相談 婦人悩みごと相談 法律相談	9.00～12.00 13.00～15.00 13.00～16.00	市役所 市役所 商工会議所
21日(金)		母子健康相談 高齢者職業相談 成人病健康診査	13.30～14.30 13.00～16.00 13.30～15.00	保健所 富田公民館 下丁生活改善センター
22日(土)		三大朝市まつり 下庄まつり	16.00～20.00 17.00～23.00	七間通り 下庄公民館
23日	電信電話の日 霜降	ガソリンスタンド当番 三大朝市まつり 県政バス教室	坪田・赤尾中野・マルカ 7.00～12.00 8.40	七間通り 越前大野駅前出発
24日(月)	国連の日	胃がん検診	9.00～11.00	保健センター

今月の納税

市・県民税 第3期分

31日までに納めてください。

成人病健康診査	13.30～15.00	飯降公民館
成人病健康診査	13.30～15.00	尾永見生改センター
老人家庭看護講習会	13.30～16.30	聖和園
市長と区長が語る会	15.00～	上庄公民館
ウォークラリー	8.30～	弥生公園集合
市民テニス大会	9.00～	六呂師サンスポーツランド
1歳半児検診	13.00～14.00	保健センター
麻しん	13.30～14.30	保健センター
労務相談(求人)	13.00～16.00	商工会議所
献血	10.00～15.00	奥越合同庁舎
生ワク投与	13.30～14.00	下庄公民館
人権悩みごと相談	13.30～16.00	市役所
無料皮フ・泌尿器科診療相談	13.30～15.00	保健センター
子宮がん検診	13.00～14.00	保健センター
生ワク投与	13.30～14.30	保健センター
後期離乳食指導	13.30～15.30	保健所

発行 福井県大野市

編集

企画広報課(電話 076-1111)

印刷 (株)松浦印刷



宮沢賢治の作品集
がほしくて書店を訪
ねると、銀河鉄道の
夜だけが棚に納ま
っていた。「全集物は
入りません。出版社は冬の時代で、超
ベストセラーを除いて売れ行きも今一
つ」という▼店内は雑誌・コミック・新
刊書・ワークブックが大勢を占め、絵本
や児童書、文学書は少量販売を目指し
て、ごく一部のスペースに限られてい
る▼土曜の午後とあって十人余りの
中・高生がコミックの立ち読みをしてい
る。「何か目当てがあって読むの」と尋
ねると「別に」「気分です」「学校の帰りに
寄っただけ」という。一週間の勉強に
疲れたせいも、彼らは一様に無表情の
まま立ち読みを読める▼私もコミックを
取り上げ、絵と短いことばを関連させ
て読み進んだが、内容はほとんど理解で
きない。ところが彼らはいとも早く一
冊を読みきってしまふ▼翌日、図書館
へ行くとき書店で会話をした一人に出合っ
た。私と目が合うと「やあ」と頭をかき
ながら、文学書の本棚から一冊を取り出
して学習室に向かった。その後姿が「ほ
くらは漫画の立ち読みと図書館での読
書を目的に合わせて使い分けているん
だ」と語っているように思えた▼受験
体制の中で成績に直結する参考書やワ
ークブックに囲まれ、コミックにひとと
きの安らぎを求めた彼は、今もつと素
晴しい本に出合ったに違いない▼読書
の秋、庭にすだく虫の音をバックに、家
族が本を持ち寄って読むのも捨てがた
い夜のひとときであろう。

(H)