

大野市教育理念

明倫の心を重んじ 育てよう おおのびと 大野人

人としての生きる道を明らかにし、
進取の気象を育てた明倫の心は、
いつの時代においても変わらない大野の学びの原点です。

私たちは、この心を大切に、
優しく、賢く、たくましい大野人になるため、
学び、育てることに努めていきます。

大野市民憲章

九頭竜川の上流にある大野は、清らかな水と空気に恵まれ、緑豊かな自然にはぐまれてきました。

純朴さの中にも幕末の大野丸に象徴される進取の気象と、雪国特有のねばり強さで、今日の繁栄を築いてきました。

私たちは、美しい自然と輝かしい伝統を受け継ぎ、住みよく生きがいのあるまちづくりを目指して、市民憲章を定めます。

1. みずみずしさあふれるまちに

私たちは、美しい自然を守り、豊かな郷土をつくります。

2. 小さな芽が伸びるまちに

私たちは、伝統を受け継ぎ、新しい文化を育てます。

3. 大きくはばたくまちに

私たちは、働くことに喜びを持ち、郷土の発展につとめます。

4. あたたかい心のかようまちに

私たちは、健康で幸せな家庭をつくり、親切の輪を広げます。

5. 明るくやすらぎのあるまちに

私たちは、まちづくりに進んで参加し、住みよいまちを築きます。

大野市の花・木・鳥・魚



大野市の花
コブシ



大野市の木
ブナ



大野市の鳥
ウグイス



大野市の魚
イトヨ

「安心して安全、清潔な故郷大野で 暮らそう、働こう！」

“大切な子や孫たちにつなげる ～まち、ひと、モノづくり～”

学生の皆さん、私たちの故郷大野にはどんな企業があるかご存知ですか？

お父さん、お母さん、おじいさん、おばあさんが働く職場を知っていますか？

私たちが作成した「SEED Professional 越前おおの」では、市内の企業が持つ「技術」、そこで働く「人々」、企業が生み出す「製品・サービス」など企業の“魅力”を分かりやすく紹介しています。

この本を見て、大野市にはどんな企業があるのかを知ってください。そして、家族がどんな企業で働いているのかを知ってください。皆さんの生活を支える地元企業は、皆さんが知らないたくさん“魅力”を持っています。

これから皆さんは、さらに知識を深め経験を積むため、大学、短大、専門学校へ進学し、親元を離れ市外・県外で生活することになると思います。

そして、就職活動期に入り自らの希望する仕事へと就職し、将来を考えることでしょう。その際には、是非、この本で紹介した“魅力”ある企業のこと、故郷大野のことを思い出し、大野市内での就職、故郷での生活を考えて下さい。

コロナ禍のもとで生活様式や働き方が大きく一変した今、長い通勤時間や高い生活費といった時間や経費の大きなロスを心配しなくてもいい安心して安全、清潔な大野でのストレスを感じない生活を過ごしてほしいと思います。

最後に、皆さんが教養ある大人となって故郷大野に戻り、就職し、大野の産業を担うその日まで、私たちは一生懸命大野の産業を支え、そして大野市の発展・繁栄の実現に向け、大野市を盛り上げていきたいと考えています。

大野商工会議所 会頭 稲山 幹夫



～歴史・風土と新たな強みを 生かした活力あるまちに～

大野は、六呂師高原の星空や刈込池の紅葉などの美しい自然、市内各地から湧き出るきれいな水、歴史めぐりのできる短冊状の町割りの城下町、半夏生鯖やでっち羊かんといった伝統ある食文化に恵まれた素晴らしいまちです。

現在、中部縦貫自動車道の県内全線開通や北陸新幹線県内延伸により、中京圏や首都圏との結び付きがこれまで以上に強くなり、人の交流や物流の拡大が見込まれるという新たな強みが生まれます。このチャンスを逃すことなく、大野が持つ魅力ある資源を活用し、まちの活性化に取り組んでいく必要があります。

今回、大野商工会議所が作成された「SEED Professional 越前おおの」2022年版では、大野で頑張っている建設業、製造業、小売業、サービス業などの様々な企業が、どのような技術を持ち、どのような仕事をしているのか分かりやすく説明されています。中には、県外や海外に目を向けてチャレンジしている企業や、新たな商品開発やサービスの創出に取り組む企業もあります。

また、働き方改革に積極的に取り組む企業や、その中でも特に子育てと仕事が両立できる職場環境づくりを行っている企業も紹介されており、大野市も大野商工会議所も企業の方々と協力して働く人にやさしいまちの実現を目指すとともに、活力あるまちづくりを進めていきます。

皆さんには、この本を通して、大野の企業の誇れる技術や製品、魅力を知っていただくとともに、一人でも多くの方が、大野の企業に興味を抱き、やりたいと思える仕事に出会い、住み続けてもらえることを願っています。

大野市長 石山 志保



建物・施設・道路 などをつくる仕事

道路や、家、電気など日々の暮らしを支えているのが「建設業」です。みんなが快適に暮らすことができるような社会全体を支える仕事です。



建設業

P10~

小売業

P108~

モノを 仕入れて売る仕事

モノをつくるだけでは、みなさんの元には届きません。そこで、モノを仕入れて、売るのが「小売業」です。なかにはモノを自分でつくって売るお店もあります。



モノを つくる仕事

ふだん目にするお菓子や、洋服などのモノをつくっているのが「製造業」です。いろんな所から材料を集め、消費者の欲しいモノをつくります。



製造業

P62~

サービス業・その他

P126~

生活を 支える仕事

みんなの暮らしをもっと豊かで快適なものにするのが「サービス業・その他」です。銀行や介護施設、自動車整備工場など、暮らしに役立つサービスを提供します。



探してみよう!! 大野の仕事

通学する道路、お買い物するお店など、ふだん何気なく生活しているなかにも、たくさん仕事は隠れています。ここでは大野にある仕事ってどんなものがあるかを知りましょう。仕事を知ると、まちを歩くだけでも多くの発見がありますよ。



プロの「技」 働く人を知る!!

大野には、日本、そして世界に誇る高い技術力をもっている会社がたくさんあります。その一部をご紹介します。あなたの近所にある“あの会社”も実はすごい「技」をもっているかも!?

マップ番号 P8-9 会社インデックス



建設業 P10~

1	石森電通システム(株)	電気通信・信号装置工事業	P 10
2	(株)SP電機	電気工事業	P 12
3	(株)遠藤鉄工所	鉄骨・鉄筋工事業	P 14
4	大野衛生設備(株)	管工事業	P 16
子 5	(株)加藤製缶	鉄骨・鉄筋工事業	P 18
6	(有)斎藤アルミ	金属製建具工事業	P 20
7	(有)サシオカトーヨー住器(マドリエ越前大野)	金属製建具工事業	P 22
8	三光産業(株)	建築工事業	P 24
9	(有)真栄ガラス	金属製建具工事業	P 26
10	(株)高茂組	土木工事業	P 28
働 子 11	大南建設工業(株)	建築工事業	P 30
12	(株)東協	土木・コンクリート工事業	P 32
13	利根川鉄工(株)	鉄骨・鉄筋工事業	P 34
14	(株)中川設備	管工事業	P 36
15	(株)中保屋電気商会	電気工事業	P 38
16	(株)長崎組	土木工事業	P 40
働 17	西尾建設工業(株)	土木工事業	P 42
働 子 18	前田電気(株)	電気工事業	P 44
19	丸栄電工(株)	電気工事業	P 46
20	(有)明光電業	電気工事業	P 48
21	(株)安間鉄工所	鉄骨・鉄筋工事業	P 50
22	(株)山内建設	土木工事業	P 52
働 子 23	山二工業(株) LIXILリフォームショップ山二工業	管工事業	P 54
働 24	横田建設(株) 建築部・不動産部	建築工事業	P 56
働 88	九頭龍設備(株)	管工事業	P 58



製造業 P62~

子 25	(株)アイケー	下着類製造業	P 62
26	(株)石塚七左門商店	その他の食品製造業	P 64
働 子 27	稲山織物(株)	織物業	P 66
子 30	(株)エツミ光学	その他の金属表面処理業	P 68
働 33	大野パッキング(株)	紙加工製造業	P 70
働 子 34	(有)黒川ブロー工業所	プラスチック製容器製造業	P 72
35	サンエー電機(株)大野工場	電子回路製造業	P 74
36	(株)ジェフティ	たて編ニット生地製造業	P 76
38	新進印刷(株)	印刷業	P 78
働 39	(有)杉本清味堂	菓子製造業	P 80

40	(株)立平木工所	家具製造業	P 82
41	(株)タニコーテック	業務用機械器具製造業	P 84
43	(株)南部酒造場	酒類製造業	P 86
子 44	ファーストウッド(株)大野工場	集成材製造業	P 88
45	(株)ベスト工房	その他の繊維製品製造業	P 90
46	北伸電機(株)	電子部品製造業	P 92
47	(株)松浦印刷所	印刷業	P 94
49	(株)ミズホ	自動車部品・付属品製造業	P 96
50	山一織物(株)	織物業	P 98
子 51	(株)吉村甘露堂	菓子製造業	P 100
52	(有)ワーパーファイブ	整経業	P 102
87	ニチコン大野(株)	電子部品の製造	P 104



小売業 P108~

子 53	(株)芦見屋	総合スーパー	P 108
54	(有)ベルジュ アダチ	ジュエリー製品小売業	P 110
55	(有)伊藤文具店	書籍・文具小売業	P 112
働 57	(株)かじ惣	総合スーパー	P 114
58	(株)平成大野屋	その他の飲食料点小売業	P 116
59	Honda Cars 大野 (株)ホンダテラル福井	自動車小売業	P 118
81	(有)宮本国文堂	文房具小売業	P 120
60	モリナガ(有)	燃料小売業	P 122



サービス業 ・その他 P126~

62	社会福祉法人 いなやま保育園 いなやまこども園 いなほこども園	保育所	P 126
63	一般財団法人越前おおの農林楽舎	その他サービス業	P 128
働 子 64	越前信用金庫	銀行業	P 130
66	社会福祉法人 大野福祉会(大野荘・むつみ園・よやま)	福祉事業	P 132
働 子 68	社会福祉法人 大野和光園	福祉事業	P 134
子 69	忠南環境(株)	一般廃棄物処理業	P 136
働 子 71	(有)西川建築設計事務所	建築サービス業	P 138
72	(株)福井銀行大野支店	銀行業	P 140
73	(株)福井グリーンパワー	電気業	P 142
74	NPO法人福祉ワーキンググループ大野	福祉事業	P 144
75	(株)福邦銀行勝山支店	銀行業	P 146
76	北陸銀行大野支店	銀行業	P 148
77	material	美容業	P 150
78	(有)マルダイ自工	自動車整備業	P 152
79	(株)メンテナンスナカムラ	建物サービス業	P 154
84	社会福祉法人 いとよ保育園	保育所	P 156
85	(有)セカンドゲート	ホームページ制作	P 158
86	(株)HS	テナント店、フランチャイズ飲食店運営	P 160

働 がついている企業は、大野市の働き方改革推進企業の認定を受けています

子 がついている企業は、大野市の子育て世代にやさしい企業の認定を受けています

※上に書かれている2つの認定については、P167をご覧ください

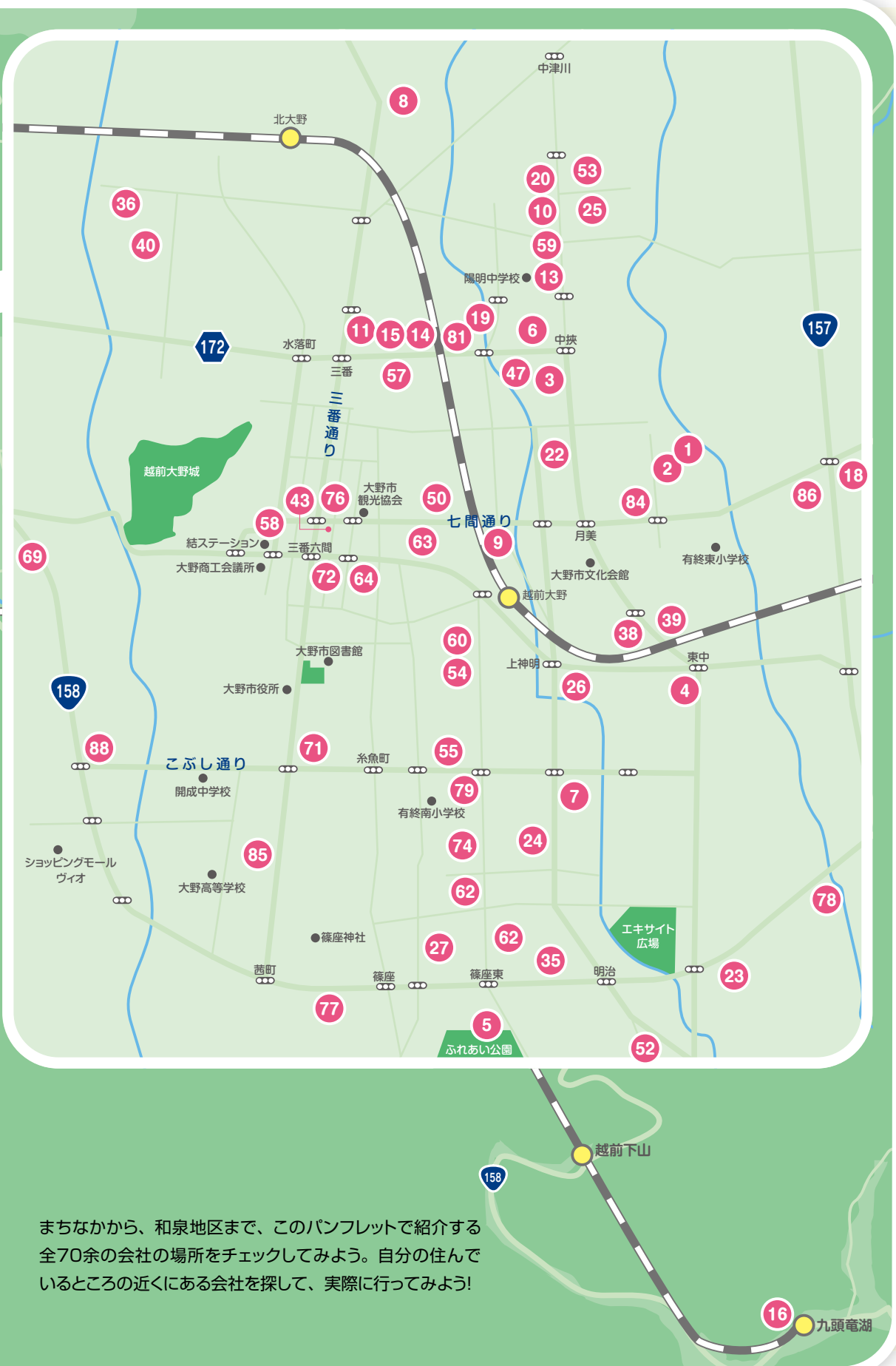

どこにどんな会社があるか見てみよう!

まちなかから、和泉地区まで、このパンフレットで紹介する全70余の会社の場所をチェックしてみよう。自分の住んでいるところの近くにある会社を探して、実際に行ってみよう!

石森電通システム株式会社

〒912-0015 福井県大野市中挾 1-518
設立：1997年(平成9年)2月
代表者：代表取締役 石森 満佳
資本金：1,000万円
従業員数：16名
就業時間：8時～17時
連絡先：0779-66-0774 (担当:石森)
URL：http://ids-fukui.jp/
http://www.yukiguni-fukui.com



こんなことをしている会社です

○電気通信工事

インターネット、携帯電話などの通信インフラ網を整備しています。

○省エネ融雪工事

融雪専用の省エネ電力を用いた屋根及び駐車場の融雪工事を行っています。

○各種ドローン販売・教習



電気通信工事



社員旅行 (宮古島)



社員旅行 (鈴鹿サーキット)

我が社の
ウリ!

お客様に「満足」していただくのではなく
「感動」してもらおう!

仕事をしてみよう!!

駐車場融雪



屋根融雪



★融雪専用の電力を使うので使用料も格安
★お客様の笑顔が見れる仕事は、とてもやりがいがあります

どんな仕事があるの?

電気通信工事

高所作業車を使用して光ケーブルなどを配線する仕事



省エネ融雪工事

電熱ヒーター線を屋根や駐車場、玄関に配線する仕事



ドローン販売・教習

インタビュー

働く人



社長からのメッセージ

雪国科学事業部を立ち上げて約10年が経過しました。

屋根や駐車場の融雪工事では順調に施工実績を積み重ね、皆様のお役に立っているのではないかと自負しております。

また、今年から産業用ドローンの取り扱いを開始し、特に農作業での「農業・肥料散布」という重労働を軽減するため、低価格で高品質な国産ドローンの販売、そしてメンテナンス、パイロット育成講習などを行っております。

融雪事業、ドローン事業を通じ、これからも皆様のお役に立てよう社員一同協力して業務を遂行していきたいと考えております。



株式会社SP電機

〒912-0015 福井県大野市中挾 1-907
 設立：1976年(昭和51年)5月
 代表者：代表取締役 前田 明子
 資本金：2,000万円
 従業員数：15名
 就業時間：8時～17時
 連絡先：0779-65-4750(担当者:前田)
 U R L : <http://www.sp-d.jp/>

Search!!



こんなことをしている会社です

○電気設備の設計・施工

住宅や店舗、工場などの照明や機械の電気設備の設計及び施工
 トンネルや外灯などの照明工事

○太陽光発電設備の設計・施工

太陽追尾式架台「おっかけSUN」は当社オリジナルシステム

○携帯電話や地上デジタル放送などの無線設備の建設・メンテナンス

県内で1つしかない雪上車で中継基地局のメンテナンスを行う
 鉄塔組立や鉄塔基礎工事など、土木工事の設計・施工

○住宅や公共施設のネットワークやWifi環境の構築



施工図作成



緊急出動用雪上車



おっかけ SUN



我が社の
ウリ!

日々の成長を忘れず、お客さまに最新で最高の製品を迅速かつ丁寧に提供する。

SP電機のSはSpeed、Speedyの頭文字で速さを意味し、Pは丁寧や丁寧 (Polite) を意味しています。「迅速」かつ「丁寧」な仕事を通じて、お客さまからのご要望にお応えします。当社オリジナルシステム「おっかけSUN」は、集光効率 100%、日照でも効率よく発電します。

仕事を見てみよう!!

鉄塔ができるまで



基礎工事



モノレールで資材搬入



鉄塔組立作業
台棒とウインチで組立



完成

どんな仕事があるの?

総務部

工事の契約や支払い関係をしています。
 社員教育の管理などもします。

電気工事課

住宅や工場、病院などの電気工事を行っています。トンネル照明などの工事もします。高い所も登れるのでたまに放送通信工事課の応援にも行きます。



インタビュー

働く人

辻 隼平さん(左)
 趣味：車の内装カスタム

前田 陸さん(右)
 趣味：オンラインゲーム



{ 今のような仕事をしていますか? }

辻 今は公共工事も担当しています。道路の照明や、積雪センサーの設置、舗装関係もしています。同じ業種の職場ではできないようなことをやらせてもらっているので楽しいですし、世の中のためになっていると実感できます。

{ これからの目標は? }

前 資格をたくさん取りたいです。第一種電気工事士や他の難しい資格にもチャレンジしていきたいです。

{ 学生時代持っていたイメージと違っていただけはありますか? }

前 学生である期間が終わって、もう勉強することはないと思っていたけど、資格のための勉強をしているので思っていたより勉強しています。あと、数字とふれあう機会が結構多いです。

{ 仕事で大変なことはありますか? }

前 当たり前ですけど、現場仕事なので夏は暑い、冬は寒いです。

辻 県外での仕事は移動時間が長く、仕事前に疲れてしまうこともあります。また、一週間以上泊りがけということもあるので大変です。でも、色んなところに行けてやりがいを感じる点でもあります。

{ これからのSP電機について }

わたしたち株式会社 SP 電機は、一般住宅の電気工事、工場や公共施設の電気工事、電気通信工事、最近では太陽光発電・水力発電工事の各分野に携わっています。世の中の役に立てる仕事に感謝し、社員はやりがいを持って充実しなければなりません。全社員が仕事に積極的に意欲的です。新しいことへの挑戦をしています。ベテラン社員が若手社員をサポートして、とてもアットホームな会社です。親睦会を行い信頼関係を築いています。社員みんなが笑顔の会社を目指しています。

株式会社 遠藤鉄工所

〒912-0022 福井県大野市陽明町2丁目109
 設立：1975年(昭和50年)7月
 代表者：代表取締役 遠藤 雅彦
 資本金：2,000万円
 従業員数：20名
 就業時間：8時～17時30分
 連絡先：0779-66-3714(担当者:遠藤)
 URL：http://www.endou-tekkou.com/



こんなことをしている会社です

○鉄鋼を加工し、建物の骨組みを作る会社です。

(例) 一般住宅、橋梁、道路を保護するスノーシールド、学校の耐震補強用耐震ブレース



製造部社員の皆さん



社長 遠藤雅彦



社屋写真



庄林工場

我が社の
ウリ!

若者が集まり働きやすい企業

我が社は若者が都会に憧れ故郷を離れなくてもよい様に社屋・工場の外観イメージを新たに、また最新鋭の設備を導入し、お洒落でカッコいい鉄骨集団に生まれ変わりました。

仕事を見てみよう!!



1.一次加工 ▶ 2.組立 ▶ 3.溶接 ▶ 4.製品検査 ▶ 5.出荷

専用マシンにて、孔明け、切断、開先加工を行います。

施工図、加工図にて、各パーツ毎に組立てを行います。

組み立てられたパーツを順序に従って本溶接を行います。

お客さま、建設会社の立合いにて、第三者検査機関が、寸法、外観、溶接部の非破壊検査を行います。

製品をトラックに積み、工事現場に出荷します。

どんな仕事があるの?

営業部

顧客の信頼を得て、仕事を確保する仕事

製作管理部

設計・工程・品質の管理をする仕事

製造部

鋼材を切断・組立・溶接・検査をし、製品を作成する仕事

総務部

材料の仕入れ、検査書類、安全書類等を作成する仕事

インタビュー

働く人



- えんどう まさひこ
遠藤 雅彦さん
【社長、昭和45年生まれ】 (中央)
- えんどう おさむ
遠藤 修さん
【副社長、昭和46年生まれ】 (右)
- やすかわ まさかず
安川 正和さん
【工場長、昭和44年生まれ】 (左)

{ 仕事の取り組みについて }

- 遠 当社は、技術が認められ、火山砂防事業(防災)において平成25年度に福井県から優秀賞を受賞しています。それには、社員の若い力が大きいですね。
- 遠 社員が自ら考えて日々の仕事を改善し行動しているので、顧客からのクレームがほとんどありません。おかげさまで当社の仕事の成果による新規顧客も増えてきており、4~5年前より売上高が約3倍になりました。現在、協力会社にも仕事を依頼していますが、相互に学ぶ点も多く、協力会社と共に勉強して品質の向上に努めています。
- 安 毎朝工場内でミーティングを行っており、細かい変更事項などの情報を社員で共有しています。さらに事務所で副社長とミーティングを行い、伝達の徹底を図っています。

{ 社員教育や福利厚生について }

- 遠 鉄骨関連の資格取得を奨励しており、会社負担で資格の取得が可能です。取得後は資格手当もあります。やる気のある社員を応援しています。
- 安 仕事の工程では若手からの意見を積極的に取り入れて、改善しています。

社員が休暇を取得しても、それぞれが納期を考えて行動しているので対応可能です。

- 遠 若手社員が多いため、休暇は取りやすくして仕事と家庭の両立を図ってもらっています。また最近、最新機械を導入したので、品質を守りながら加工スピードを上げることが可能となり、繁忙期でも残業時間が少なくなりました。

{ 社内の雰囲気はどうか? }

- 遠 当社は、社員の平均年齢が35歳~40歳と若手社員がほとんどで、社員一人一人がやる気にあふれ、活気があります。
- 遠 当社は、若手の力が大きく機動力があります。

{ これからの「遠藤鉄工所」について }

- 遠 人材育成に取り組み社員を育てていきたいですね。将来的には営業部門を任せられる人材を育成し、組織の強化を図っていきたくと考えています。また、設計部門では細かい心遣いや気配りができる、女性の採用を強化していきます。
- 遠 今後も「信頼の遠藤」と呼ばれるよう、品質管理、短納期を徹底し、お客さまに信頼され、地域に貢献できる企業を目指していきます。

大野衛生設備株式会社

〒912-0042 福井県大野市東中町 301
 設立：1980年(昭和55年)1月
 代表者：代表取締役 木下 隆之
 資本金：2,000万円
 従業員数：15名
 就業時間：8時～17時30分
 連絡先：0779-65-5600(担当者:木下)
 U R L : https://onosei.co.jp



こんなことをしている会社です

○管工事部門

台所やお風呂、洗面台の蛇口取替から漏水修理、給水ポンプやボイラーの取替、上・下水管の接続工事など、おうちの水回りの改修(リフォーム)を専門的に行っています。

○衛生部門

公共施設や大野市内 約2000件のお宅の浄化槽清掃と便槽の汲取り業務を行っています

○福祉部門

福祉用具(車いす、介護ベッド等)のレンタル、シャワーベンチ・ポータブルトイレ等の販売。管工事部門と一緒に手すりの取付やバリアフリー工事を行っています。2019年度からは大野市の委託を受けて介護用おむつの販売・配達も行っていきます。



当社のマスコットキャラクター「パイプ君」です



2018年度 おおのへかえろうポスター展 おおのへかえろうグランプリ受賞



事務所



清掃作業



越前おおの産業と食彩フェアへ福祉用具出展

我が社のウリ!

管工事・衛生・福祉の3本柱で地域密着

衛生部門の約2000件のお客さまを大切にしながら、お客さまのニーズに合わせて管工事部門と福祉部門がそれぞれ連携し、確かな技術で工事が施工できます。これが当社の強みです。またリモデル(リフォーム)の提案から工事まで、「TOTO リモデルクラブ」のリモデルプロショップとして、水回りのお手伝いを専門として事業展開しています。

仕事をしてみよう!!

台所をシステムキッチンにリモデルする一例からご紹介します。

①現場確認

お客様のご要望をお聞きし、問題点を確認します。関連業者との打合せも行います。

- 問題点① キッチンの向きを変えたい
- 問題点② 窓の前に食器棚があり、部屋が暗いのを解消したい
- 問題点③ 部屋がじめじめする



作業前

②工 事

改修後のキッチンに合わせて給水管、給湯管、排水管のやり直しを当社が施工しました。窓の取替、壁に断熱材の貼付け、照明をLED照明に取替するなどを関連業者に施工してもらいました。部屋一面をリモデルするので、天井や床の貼替も同時進行で行いました。



③システムキッチン組立・完成

内装工事をすべて完成させてからシステムキッチンの組立を行います。組立が終わったら、給水管や給湯管、排水管を接続し、完成です。壁紙を白色で統一したため、とても部屋が明るくなりました。



お風呂のリモデル工事(約250万円)を当社で施工させていただきました。リモデル工事後の出来栄に施主様のお母さまがとても感動されたことがきっかけで、台所のリモデル工事もうろう!と決心しましたとお聞きしました。工事金額は約870万円。おうちの外壁塗装も行ったので工期は約2か月でした。

どんな仕事があるの?



管工事部門

蛇口取替、漏水修理、給水ポンプやボイラーの取替などで訪問します



衛生部門

施設やおうちの浄化槽の清掃や便槽の汲取りで訪問します



福祉部門

福祉用具のレンタル・販売、手すりの取付・バリアフリー工事で訪問します



事務部門

窓口対応、電話対応、事務作業、各部門の支援補助業務

インタビュー

働く人

若い力を募集中



木下会長



さいとう ようこ 齋藤 陽子 さん(左) [入社2年目]

えんどう よしてる 遠藤 義輝 さん(右) [入社4年目]



毎年5月開催の感謝祭



「クリーン・アップ・ふくい大作戦」



慰安旅行

{ 現在の仕事を行うこととなった経緯について }

創業以来、浄化槽の設置、修理等の衛生業務が当社の仕事の原点です。衛生業務のお客さまから、住宅設備工事の依頼が増え、仕事の幅が広がっていきました。その後、福祉部門が加わり、福祉用具の販売・レンタル事業を行うこととなりました。すると、お客さまから福祉用具の使用に伴い住宅の段差の解消や手すりの取付けなどの依頼が増え、住宅改修工事へと仕事が増えていきました。

{ 社員教育について }

当社は、確かな技術で工事を施工している事からお客さまから信頼を得ています。そのため社員には資格取得を奨励しており、資格手当もあります。また、社員には「当社のファンをつくりなさい」と言っています。当社は、地域のお客さまに指名されるお店になりたいと思いつけており、現在もその信念は変わっていません。現場スタッフの対応がお客さまに好印象として残り、次の機会も当社を指名してください。年に何件か、わざわざ当社まで来て「職人さんの対応が良かった」と言ってくれるお客さまがいて、うれしいですね。

{ 地元のお客さまとのお縁を大切に }

毎年5月の最終土日に「感謝祭」を開催しています。当日は展示会の他、抽選会やゲームなど、来場されたお客さまが楽しんでいただけるよう、社員も楽しみながら企画しています。また、大野商工会議所主催の「越前おおの産業と食彩フェア」へも毎年出展し、福祉用具や住宅改修に関する展示を行っています。

{ 社会貢献について }

当社は、環境にやさしい企業であり続けることを理念としており、地球温暖化防止やCO2削減に貢献するため、平成23年より「TOTO どんぐりの森づくり」に参加しどんぐりの苗を植えてきました。また、毎年4月に和泉地区で行われる「クリーンアップふくい大作戦」にも参加し、国道、県道沿いのゴミ拾いをしています。

{ これからの会社について }

今後も、お客さまのさまざまなニーズに対応し、管工事、衛生、福祉の3本柱で地域に密着した事業を展開していきます。

株式会社加藤製作

〒912-0061 福井県大野市篠座 68-57
 設立：1952年(昭和27年)2月
 代表者：代表取締役 加藤 敏治
 資本金：2,000万円
 従業員数：18名
 就業時間：8時～17時30分
 連絡先：0779-65-0126(担当者・加藤)

こんなことをしている会社です

○建築工事・鋼構造物工事・管工事・ 機械器具設置工事・水道施設工事

愛すべき私たちのふるさと大野
 九頭竜川の美しい流れ、雄大なやまなみ、滔々と湧き出する水
 長い年月をかけ育まれた豊かな文化、やすらかな風土
 このかけがえのないふるさとに、私たちは鉄鋼業という仕事を
 通じて貢献したいと思っています。
 より快適な暮らしのために。そして未来の子どもたちのために。



道の駅「荒島の郷」



荒島の郷 クライミングウォール



我が社の
ウリ!

橋梁などのインフラ整備から 一般建築物まで鉄に命を吹き込みながら、 地域と暮らしに貢献しています。

一人一人の技術の向上を企業目標に掲げています。
 日々の仕事を通じて尽きることなく技能を向上させることが、技術集団として信頼され、
 働くことへの誇りに繋がると考えるからです。
 現在、一人が数種の公的資格を持つところまで来ました。若手の人材も増えており、資格
 取得等、人材育成においてのサポートも積極的に行っています。
 そうして得た能力のすべてをお客様に提供していくことが私たちの務めです。

仕事をしてみよう!!



1 設計 工作図
設計・工作図を作成し、材料を手配します。



2 材料検査
材料が入荷したら、発注通りに入荷されているかを検査します。



3 切断
切断線に沿って切断します。



6 建て方
建設現場へ運び、設置します。



5 製品検査
工作図通りに組立、溶接されているか検査します。



4 溶接
組立後、溶接します。

どんな仕事があるの?

設計部門

- お客様の要望に応えた設計
- 設計図を基に工作図(CAD)の作成
- 材料の手配



製造部門

- 工作図を基に製品の製造(穴開け・切断・組立・溶接・塗装)



検査部門

- 材料の検査
- 製品の検査
- 製品の出荷管理



インタビュー

働く人

かつや たくろう
 勝矢 拓郎さん(中)
 [入社6年目、製造部門]

しまだ しんじ
 嶋田 新治さん(左)
 [入社5年目、設計部門]

かわばた ゆう
 川端 裕さん(右)
 [入社2年目、製造部門]

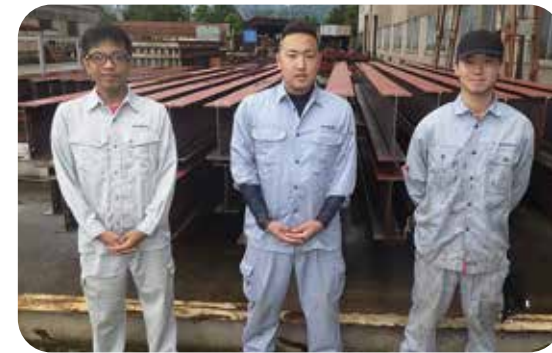

{ この仕事に就いたきっかけは どんなことですか? }

- 勝 親の影響で、小さい頃から技術職に就いて職人になりたいと思っていたからです。
- 嶋 大学でCAD(製図用ソフト)を学んでいたため、関係する職種を探しているときこの会社を知り興味を持ちました。
- 川 高校の実習の時間に溶接を学んだことが楽しく、溶接でどんなことができるか興味がありました。

{ 仕事をしていて嬉しかったこと・ 辛かったことは? }

- 勝 仕事をしていく中で、少しずつ覚えていって、いろいろなことが出来るようになって嬉しかったです。辛いことは、携帯電話の電波も届かないような現場へ重い荷物を背負って行くことですね。
- 嶋 CADソフトに慣れていない頃に、量の多い部材を一つずつ入力しなければならなかった時は大変でした。ですがその甲斐あって、現場で製品がしっかりと納まったときは嬉しかったです。今ならあの頃よりももう少しスムーズな入力ができるのではないかと思います。

川 自分なりに納得のいく溶接ができたとき嬉しかったです。反対に仕事での失敗をしたときは辛かったです。

{ これからの目標を教えてください }

- 勝 生まれた時からずっと大野で育ってきたので地域貢献と思って仕事を頑張り続けたいです。
- 嶋 まだまだ未熟な面がたくさんあるので、一つ一つの作業を丁寧にこなしていけるように精進していきたいです。
- 川 もっといろいろな溶接を知って、それを生かして活躍できるように頑張りたいです。

{ 加藤社長からメッセージ }

社 当社では、外からは確認できない部分や、見落としとしてしまいがちな細部まで、丁寧に仕上げさせていただきます。鉄骨建築物・鋼橋・鉄塔など、鉄を使ってものづくりを楽しんでみませんか?



※2021年、「子育て世代にやさしい企業」に大野市より認定されました。

有限会社 齋藤アルミ

〒912-0021 福井県大野市陽明町 3-815
設立：1985年(昭和60年)4月
代表者：代表取締役 齋藤 充雄
資本金：1,000万円
従業員数：5名
就業時間：8時～17時
連絡先：0779-66-3343(担当者:齋藤)
URL：http://nttbj.itp.ne.jp/0779663343/



こんなことをしている会社です

○住宅、事業所などの新築やリフォーム工事に関連するアルミサッシ、ガラス、サンルーム、カーポート、ブラインド、カーテン取付、外壁などのアルミ木製建具やアルミエクステリアの取付・販売を行っています。



我が社の
ウリ!

皆さまが喜んでいただけるような 仕事を心がけています。

国内主要ブランドメーカーのYKKAP、三協アルミ、LIXIL、タチカワブラインド、イナバ物置、日本板硝子製品等を取り扱っています。
お客さまの信頼を損ねることがないよう、誠実で丁寧な仕事を心がけています。

仕事を見てみよう!!

門扉が取り付けられるまで

コンクリートの基礎内作業を行います。

柱を立てるための穴を掘ります。

柱を立て、フェンスや門扉を取付完了です。



どんな仕事があるの?

営業系

お客さまとの対応を大切に、
いろいろな要望も汲み取っています。

事務系

見積書、請求書の作成や
電話の対応、顧客の管理等

技術系

アルミサッシ商品等の
組立、取付設置、アフターケア等

働いている方はこんな資格を持っています

- ・1級サッシ施工技能士
- ・1級自動ドア施工技能士
- ・1級建具技能士
- ・1級ガラス施工技能士
- ・2級建築施工管理技士

インタビュー

働く人

さいとう あきら
齋藤 晃さん

入社11年目の齋藤晃さん、
1級ガラス施工技能士の資格を持っています。



{ この会社を選んだ理由は? }

小さい頃から手先が器用だったので、何か作業をする事に就きたいと思ったからです。

{ どんな作業をしていますか? 仕事をするときのこだわりや注意点はありますか? }

アルミ製品の組立、配送、取付などを行っています。仕事をするとき、お客さまの希望を第一に考えて仕事をしています。

{ 仕事をしていて楽しいときは? }

自分の思った通りに仕上がった時などはとてもうれしい気持ちになります。
ただ、外での仕事が多いので、夏の暑い時や冬の寒い時などはちょっと大変かなと思う時がありますね。

{ これからの目標を教えてください }

今よりもっと技術を磨いて、お客さまから頼りにされるようになりたいと思っています。

有限会社 (マドリエ越前大野) サシオカトーヨー住器

〒912-0045 福井県大野市若杉町714番地
 設立：1990年(平成2年)4月(創業明治35年)
 代表者：代表取締役 指岡 市雄
 資本金：500万円
 従業員数：12人
 就業時間：8時30分～17時30分
 連絡先：0779-66-1351(担当者:笹嶋)
 URL：http://www.lixil-madolier.jp/5000378/
 https://www.pattolixil-madohonpo.jp/shop/fukui/mh000200



こんなことをしている会社です

○住宅、ビル、店舗等の新築、リフォーム工事に、ホームサッシ・ビルサッシ、ガラスやカーポート・サンルーム・風除室等のエクステリア工事、インテリア建材、住宅設備機器(システムキッチン、システムバス、洗面台、トイレ)、外壁等を販売、施工する建材資材総合ディーラーです。



マドリエ



マド本舗



社屋

我が社のウリ!

創業100年の信頼と実績。 健康で快適な住空間を トータルプロデュースいたします。

国内トップシェアを持つ総合建材メーカー、(株)LIXILのフランチャイズチェーンLIXIL FC マドリエは、株式会社LIXIL(前システム株式会社)と協働し、ビルダーさま、お施主さまの良き家づくりのご支援を目的に設立されたフランチャイズ組織で、LIXIL商品を専門に取り扱う住宅資材建材総合ディーラーです。

LIXIL商品を専門に取り扱うプロショップのシステムフランチャイズチェーン加盟店「TFC」を前身とし、長年、ご愛顧いただいていたTFCでの実績をもとに、更に地域密着度を高め、住まいの何でも相談窓口として地域の皆さまのより良い住まいづくりのお役にたてることを目的として結成されました。

マドリエ(MADOLIER)は、「MADO(窓)」というひとつのアイテムから、住まうこと、家へと、窓が結びつける・窓から広がる大きな仲間、夢、などをイメージして名付けました。

MADO+LIVING+IE(家)

住まうことのすべてに広がるブランドをつなげ、これまで培ってきた技術とネットワークを活かしながら地域の皆さまが望む最高の住まいづくりの実現をサポートします。

仕事を見てみよう!!

防音断熱内窓の取付



既存サッシの内側に内窓の枠を取り付けます。



枠を取り付けたら、障子(ガラス)の建込み調整を行います。



1窓、約1時間もあれば完成です。

玄関引戸改修工事



<工事前>
玄関から寒風が入ってくる。防犯も心配。



<工事後>
1日でリフレッシュ!美しく快適に!!さらに安心。

どんな仕事があるの?



総合職営業系

ビルダー様の事務所や現場にて、アルミサッシやインテリア建材、住宅設備機器などの提案、打合せ、工事立会い、当社作業員への指示、完了検査、施工管理、安全管理



総合職事務系

見積書の作成、電話対応、また資材の受発注や顧客管理など



総合職技術系

当社工場での商品組立、商品、建材の現場納入
現場でのアルミサッシ、エクステリア商品の取り付け、アフターメンテナンス

インタビュー



ささじま しんご
笹嶋 慎吾さん
[営業]

{ 「サッシ」って知っていますか? }

「サッシ」って知っていますか?皆さんの家には必ず窓がありますよね。シルバー色やブロンズ色のあれが「サッシ」です。私の会社は、この「サッシ」を主に扱う仕事をしています。サッシには、大きさや形、色など本当にたくさん種類があります。ですから、まず工務店さんや大工さんと一緒に、これから建てる家にはどんなサッシが必要か図面を見ながら打ち合わせをします。それから、サッシの部材を作っているメーカーさんから材料を仕入れて、サッシを組み立てます。そして、家を建てている工事現場に運んで納品します。

{ みんながいて会社が成り立つ }

私の会社には、サッシを組み立てたり、取り付けたりすることを専門とするサッシ工(技術)の人がいます。木造住宅にサッシを取り付ける仕事は大工さんの仕事ですが、鉄骨の建物や鉄筋コンクリートの建物に取り付ける仕事はサッシ工の仕事になります。しかし、何もしないで待つ

ているだけでサッシの仕事はいただけるわけではありません。工務店さんや大工さんのところに行って、私の会社にサッシの仕事をしていただけるように色々な提案をするのが私の仕事です。そして、いただいてきた仕事の材料を発注したり見積りしたりするのが、事務員さんの仕事です。このように会社の一人一人が役割や責任をもって会社が成り立っています。一人も欠かせない大切な仲間です。

{ 最大の強みは 「人を大切にする人材の育成」です }

私の会社で今最も力を入れているのが、「人材の育成」です。住宅マーケットが高齢化や人口減少で縮小する中、成長を続けてきた要因の一つが、「社員の成長」にあります。若手同士のつながりの中から競争と調和が生まれ、チームで目標に向かい、確実に達成していくというサイクルが出来ています。時間をかけ、ゆっくりと成長を見守り、リーダーに育てていくということが、当社の人材育成です。もちろんみなさんの成長も全力でバックアップします。当社と共に成長してみませんか?

三光産業株式会社

〒912-0006 福井県大野市庄林 24-3
 設立：1978年(昭和53年)3月
 代表者：代表取締役 玉木 忠
 資本金：2,400万円
 従業員数：23名
 就業時間：8時～17時30分
 連絡先：0779-65-3188(担当者:南)
 URL：http://www.sankosangyo-k.jp/



こんなことをしている会社です

○建築物等の設計・施行

木造・鉄骨造・鉄筋コンクリート造とあらゆる構造の工事
 駐車場・外構エクステリア工事・造成工事

○宅地建物の取引

土地・建物の売買、賃貸の仲介

○日曜大工木材販売

日曜大工用木材販売。木材や原木のひき割り加工



我が社のウリ!
 わた 長年に亘り培った経験に裏付けられた
 つちか ～確かな技術と匠の技～

建物に関わる工事はすべてご相談ください。敷地測量・建物のプランニング及び設計、申請から工事の管理まで全て専門家がいきます。又、特殊建築物定期検査も承っておりますので、建物を建てた後も安心してお任せいただけます。

仕事をしてみよう!!

家が出来るまで

- 地鎮祭
- 基礎工事
- 手刻み墨付け
- 建前
- 木工事 造作工事
- 完了・社内検査
- 完了引き渡しメンテナンス

神社の神主様により、その土地を鎮め、清めていただき、工事中の安全を祈願します。

家の礎となる重要な工事。地盤調査を行い、安全で強固な家を目指します。

日本古来の伝統技術!大工が木の癖や節を見ながら、一本一本加工していきます。

家づくりの中でも一大イベント!柱立ての日。図面に描かれた「夢の建物」が形となります。

家の骨組みを作り、壁や天井を貼ります。建具やクロスを整えていよいよ全貌が見えてきます。

法的検査を受け社内役員で細かくチェックします。

新生活のスタートです。住まいのお困りごとがあればいつでも、いつまでも対応いたします。



どんな仕事があるの?

営業

お客様の想いをお聞きするプロ!
 長年の経験を活かして、お客様の要望をお聞きするだけでなく、完成後も何事にもアドバイスさせていただきます。

事務

経理のプロ!
 お客様の大切な予算をしっかりと管理します。

設計

お客様の夢を創造するプロ!
 お客様の想いを、理想に形にします。

木工事・土工事

創り上げるプロ!
 お客様が安全に・安心して暮らせる空間創りに全力を尽くします。

インタビュー

働く人



前 まえだ しょう 前田 翔さん
 【土工事 平成23年入社】



森 もりふじ けんじ 森藤 研二さん
 【木工事 平成12年入社】



堀 ほりうち さえこ 堀内 佐恵子さん
 【事務 平成17年入社】

{ この仕事に就いたきっかけは? }

- 前 兄弟が先に入社していたため。
- 森 父親が大工をしていたため。
- 堀 前職で工場の現場事務を経験し、事務の仕事をしたかったため。工場が経営不振になり、ハローワークで求人を見つけ転職。

森 目に見えて出来ていき、お客様が喜んでくれる所。夏は暑く、冬は寒い。

堀 直接、工事に関わることはありませんがお客様が家を建てたり、住まいの困りごとを解決されて喜んでいらしゃると良かったと思います。子供のころに近所に製材所があり、木の香り、活気があって好きだったので、この会社も木の香る所が良いです。大変なところは、仕事の内容の幅が広いところです。

{ 仕事の内容やこだわりは? }

- 前 スムーズかつ安全第一に作業するようにしています。
- 森 自分の建てた家でお客様が満足してもらおう事。
- 堀 出勤簿(勤怠、工数記録)請求書書類作成、他、仕事がしやすいようにパソコンなど活用しています。

{ 三光産業のアピールポイントは? }

- 前 新築住宅リフォーム、鉄骨から神社まで、建物のことならなんでもできること。
- 森 総合建設業なので、建築の事なら何でも相談できる。
- 堀 神社、住宅新築リフォーム、店舗、公共の建築、土工事まで幅広く対応できることです。大工さん、土木、現場監督、どの部門にもスキルを受け継ぐ人が必要です。社員旅行、温泉、BBQなどアットホームです。子宝に恵まれている社員も多く、入学式、卒業式、行事などに参加しています。

{ この仕事の楽しい(好きな)ところ、大変なところは? }

- 前 着工から完成までの建物がかんたん形になっていく所が見ていて楽しい。

有限会社真栄ガラス

〒912-0036 福井県大野市美川町 1-5
 設立：1988年(昭和63年)7月
 代表者：代表取締役 田中 宏直
 資本金：500万円
 従業員数：6名(内、パート1名)
 就業時間：8時~17時30分
 連絡先：0779-66-3392(担当者:田中)
 URL：http://www.shinei-glass.jp/



こんなことをしている会社です

- 大型公共施設向けのビルサッシ・ガラス・パーテーションの設計・施工
- 個人住宅・店舗向けの住宅サッシ・ガラス・内外装建材の販売・施工
- 一般のお客様向けの窓ガラス修繕から鍵交換・内外装リフォーム・カーポートや風除室のエクステリアまでの設計・施工・メンテナンス



我が社の
ウリ!

まかせて安心 真栄ガラス

古いサッシの調子が悪い、カギのかかりが悪いなどの小さな要望から玄関風除室やサンルーム・二重窓のご提案まで幅広いニーズにお応えできるよう、サッシ・ガラスはもとよりシャッター・自動ドアまで、関連メーカーほぼ全て対応しています。

1級建築士・1級施工管理技士など取得資格が豊富で、窓まわりだけでなく、建築全体の納まりに強いので、県内のデザイナー系住宅向けサッシ・ガラス施工実績が豊富です。

お客様のご要望にすべてお応えできる企業を目指しています。

仕事を見てみよう!!

網戸ができるまで

①材料切断



②加工



③組立



④仕上げ



どんな仕事があるの?



営業・設計

県内各地で打合せを行い、メーカーの協力も得ながら自社でCAD設計を行います。



積算・事務

見積・請求のみならず、お客様へのプレゼンシートも自社オリジナルで好評です。



工務

○社内でガラス切断やサッシ加工・網戸製作。
 ○現場でエクステリア工事やサッシ取付・メンテナンスを行います。
 (基本的に自社施工)

インタビュー

働く人



辻 健児さん



松田 美知代さん

{ 学生の頃の事を教えてください }

- 辻 陽明中学校で卓球部に所属していました。
- 松 中学生の時には器械体操部でした。部活動はとても大変でした。当時はバク宙も軽々できていました。

{ この仕事に就いたきっかけ }

- 辻 決まった流れ作業での仕事よりも、お客様と接し、要望に応えられる仕事をしたいと思っていました。ハローワークで職探しをしていた時に、この会社を勧められました。
- 松 この会社の前は、販売の仕事に長年携っていました。新しい事に挑戦したいと思い、ハローワークに行った時に勧められ、入社しました。

{ 仕事の内容について }

- 辻 サッシの組立・取付、工事現場への配送。ガラスの加工・配達。網戸の張り替えや鍵の調整、カーポートなどのエクステリア工事も行います。
- 松 サッシの組立、網戸の張り替えや、請求書の配達や工事代金の集金を行っています。

{ 仕事へのこだわり }

- 辻 クレームゼロを心掛け、



仕事をしています。クレームによる商品の出戻りは、お客様にご迷惑がかり、時間ロスも発生します。お客様のご要望に応じて、臨機応変に、効率的に仕事ができるように注意しています。

松 ガラスやアルミ材などの加工・組立・梱包時に、商品にキズをつけないよう注意しています。また、ケガをしないようにも気をつけています。

{ 仕事で楽しい時、大変な時はどんな時ですか? }

- 辻 自分なりに考え、お客様の要望通りにできた時、「なんだキレイにできたんや!」とお客さまが喜ばれる姿は見ていて嬉しく思います。外仕事なので、夏と冬の時期は辛いです。
- 松 苦労して組立てたサッシが、新築の完成宅などに納まっていた時にとてもやりがいを感じます。お客様の生活の一部に携わることができたことが楽しいです。

{ これからの目標 }

- 辻 今よりももっと早く正確に仕事がこなせるようにしたいです。サッシの取付やエクステリア工事など、専門の職人さんを見習って効率良く仕事をしたいです。
- 松 まだ入社して間もないので、サッシの組立や網戸の張り替えなどの仕上がりは先輩に見ていただきます。これから、自分ひとりで出来ること仕事を増やしていきたいです。

株式会社高茂組

〒912-0017 福井県大野市東中野2丁目910番地
 設立：1963年(昭和38年)6月
 代表者：代表取締役 石塚 義徳
 資本金：4,700万円
 従業員数：23名
 就業時間：8時～17時
 連絡先：0779-65-3600(担当者:石塚)
 URL：http://www.takamo.ne.jp



こんなことをしている会社です

社会インフラの整備

道路、橋梁、農業・林業基盤、砂防、公園などの整備、道路の維持補修、各種清掃など

その他

民間土木工事の設計・施工、解体工事、産業廃棄物収集運搬・処分

関連会社

有限会社 高茂重機



道整備交付金開設工事
奥越線4工区(林道工事)



永平寺大野道路中津川高架橋
下部工事(橋台・橋脚工事)



道路改良工事
(社会資本整備総合交付金)(函渠工)



社会資本整備総合交付金事業
(真名川その5)(公園工事)

我が社の
ウリ!

地元と自然との共生企業

地域社会から真に信頼される良い会社であること、社員にとって夢のある会社であり続けることを目指し努力しております。技術提案力、高品質、いざという時の災害対応力は自信があります。

仕事を見てみよう!!

舗装工事の流れ

着工前



古いアスファルトを削る高さや幅の測量

取壊し



路面切削機で古いアスファルトを削る

舗装



アスファルト混合物を敷きならし固める

完成



区画線を設置し完成

二次転圧



きれいな路面になるようタイヤローラーで2次転圧

初期転圧



アスファルトを安定させるためローラーで1次転圧

どんな仕事があるの?

営業

工事の見積り・設計・積算・技術提案を行います。



施行管理

工事施工計画を作成、現場の安全や工程管理を行います。



重機オペレーター

現場において安全かつ適切な工事行えるよう重機の操作を行います。



インタビュー

働く人



いしづか よしたか
 石塚 義崇さん
 [取締役専務、経験年数 25年]



～ 一つの建設物を造る為に力を合わせる ～

1963年創業以来、大野市と共に公共事業の分野において、道路整備や農業施設の整備、砂防や林道の整備など、人々の生活に深く関わるインフラを造り、地域の発展と施設の充実を図るため、努力して参りました。

今後も地域社会から真に信頼される良い会社であること、社員にとって夢のある会社であり続けることを目指します。

やすらぎ空間創りませんか?
DAI-NAN KEN-SETSU

大南建設工業株式会社 やすらぎの家設計工房

〒912-0023 福井県大野市中荒井町 1 丁目 821
設立：1946年(昭和21年)11月
代表者：代表取締役 大月和源
資本金：2,000万円
従業員数：13名
就業時間：8時10分～18時
連絡先：0779-65-5580(担当者:大月)
URL：https://www.dainan-co.jp



こんなことをしている会社です

- 設計・新築工事 住宅、店舗、工場、公共施設 等
- 耐震診断・補強工事 古民家再生
- 不動産仲介 土地・建物の売買、賃貸

第7回ふくい建築賞
優秀賞 受賞
「宮司の住まい処」



我が社の
ウリ!

建築は君を熱くする

面白いを仕事に!

一緒に創る喜びを分かち合おう

住宅は、日常生活を営む場であり、同時に命を守る場所でもあります。省エネルギーや耐久性に優れた住宅を新築することはもちろん、県内トップクラスの木造住宅耐震診断数、改修工事件数から得た技術を生かし、古民家再生にも取り組んでいます。

耐震診断・耐震補強
実績 福井県 No.1



仕事を見てみよう!!

住宅ができるまで

お客様に寄り添い、それぞれの生活スタイルに合った住まいを提案しています。

打合せ ▶ 現場調査 ▶ 設計・申請 ▶ 建方 ▶ 木工事 ▶ 内装工事 ▶ 完成

お客様のご要望をお聞きします。土地探しからお手伝いすることもあります。	土地の測量や、地盤の強さの調査を行います。	打合せ内容を基に、図面を作成し、確認申請や補助金の申請を行います。	家の骨組みを組み立てていきます。	内部の間仕切り壁や、天井を造っていきます。	壁や天井の仕上げや、建具・カーテンの取付を行います。	完了検査を終えてから、お客様に引き渡します。定期的な点検や、メンテナンスも行います。
-------------------------------------	-----------------------	-----------------------------------	------------------	-----------------------	----------------------------	--

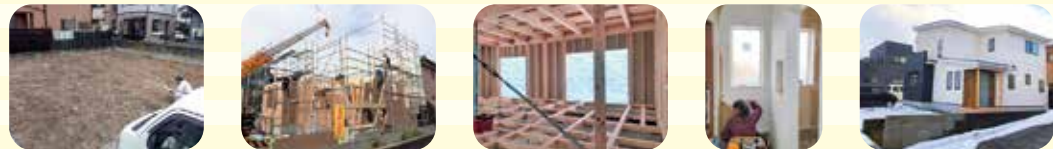

どんな仕事があるの?

総務・営業部

- お客様対応 ○見積り、請求書作成
- 契約書作成 ○一般事務



建築部

- 設計・図面作成 ○工事管理
- メンテナンス ○耐震診断



不動産部

- 土地賃貸借の仲介 ○中古物件の売買仲介
- 既存住宅状況調査 ○物件案内



働く人

インタビュー



脇 美咲さん
[不動産部・入社2年目]



田中 康浩さん
[建築部・入社2年目]

{ どんな仕事をしているの? }

- { この会社を選んだ理由は? }**
- 脇 大学では文系を専攻していましたが、新しい分野に挑戦したいと思っていました。建築に興味があったこと、会社の雰囲気自分がっていると感じたため、入社を決めました。
 - 田 約10年間県外で仕事をしていましたが、都合により地元大野に戻ってきました。建築+ISO認定を取得している大南建設なら、自分の能力を活かすことができると思い、この会社を選びました。
- { これからの目標は? }**
- 脇 一人前の宅建士になることです。不動産業務には法律や税金など、様々な知識が必要です。これから、知識を深め経験を積み自信を持ってお客様と接することができるようになりたいです。
 - 田 建築関係の資格を取得し、会社が求めている耐震診断資格者を目指しています。
- { 仕事をしていて大変なときや嬉しいときは? }**
- 脇 仕事が終わり「脇さんに任せてよかった。ありがとう!」と言われたときは、それまでの苦勞を忘れるくらい嬉しかったです。大変だったときは、お客様の質問に上手に答えられなかったときです。もっと知識を身に付けたいと思います。
 - 田 担当した建物の外装工事が完成した時ご近所の方に「綺麗になったね」と褒められました。些細なことですが、このようなお言葉を頂けると綺麗な街づくりの役に立てていることを実感します。経験したことのない工事や新たな工法を取り入れる時は、情報収集やリスク評価に、多くの時間を要するため思うように前に進まず大変でした。



おつき かずもと
大月 和源さん
[代表取締役]

< 社長からのメッセージ >

私達の仕事は、人々が幸せに暮らせる住まいや、企業・商店が繁盛・繁栄する施設を建築していくことです。社会情勢と共に生活のスタイルが日々変化していく中、人々の暮らしや生活、生産活動を支える建築が、より安全・快適・機能的であるため、日々設計・施工技術の向上に努めています。

株式会社東協

〒912-0421 福井県大野市五条方 28-7
 設立：1989年(平成元年)2月
 代表者：代表取締役 川端 俊憲
 資本金：900万円
 従業員数：12名
 就業時間：8時～17時
 連絡先：0779-64-1500(担当者:川端)
 U R L <https://www.tokyocp.com/>



こんなことをしている会社です

- 建築土木工事において不可欠であるコンクリートポンプ車に特化し、工事・販売・レンタルを行う企業。
- 自らが施工を行う圧送部門は国内屈指の技術と設備を保有しており、大野市庁舎や永平寺大野道路も担当。
- 「即稼働中古コンクリートポンプweb販売事業」は、中古車を整備・塗装・動作テストにより新車同様に仕上げるレストア事業で、業界No.1アクセスを誇る自社運営のWebサイトにより全国40都道府県への販売実績を誇ります。



東協社屋



レンタル用プレッシングブーム



販売車完成品



販売車完成品

独自の技術をカタチにして提供する

技術をカタチにして提供することでお客さまにも同様の効果が生まれ、業界の発展に繋がり、夢がある人が集まる業種になることを目標としています。

業界屈指の施工技術・特許部品・整備塗装技術・webサイトを連動させた日本唯一のビジネススタイルを確立しています。レンタル業界では日本に数台しかない希少なコンクリートポンプを提供。スーパーゼネコンさまにご採用いただき、関東・関西の高層ビル工事などで活躍しています。キカイ好き集まれ！ 圧送ステーションでは国内外から様々なコンクリートポンプが集まり、整備・板金塗装・組立などを行っています。来年度は海外大手メーカーとタイアップしオリジナルコンクリートポンプを制作・販売を行う新事業を展開する予定です。私たちが持つ特許部品や施工技術は、各工事現場において品質向上・省力化を実現しています。

我が社の
ウリ！

仕事を見てみよう!!



圧送ステーション



ドイツ製ポンプ車による圧送工事



海外メーカーとコラボ新事業展開日本向けオーダーメイド新車販売



ポンプ車塗装作業



圧送工事風景

どんな仕事があるの？



オペレーター & 整備

- コンクリートポンプによる圧送施工
- コンクリートポンプ整備
- 板金・塗装・パーツ交換



営業

- 圧送施工打合せ
- 販売・レンタルの営業活動
- 取引先対応
- データ・資料作成



web 製作 & 事務

- webサイト製作更新
- チラシ・バナー作成
- 見積・契約作成管理
- 電話・来客対応

インタビュー

働く人



かとう ともなり
加藤 智成さん
 平成元年生まれ
 経験年数：16年
 資格：1級コンクリート圧送施工技術士 / 職長・安全衛生管理者 / 車両系建機 / 大型特殊



作業現場風景

{ 学生の頃の事 }

学生時代は野球に打ち込み、メンバーとともにチームワークを持って取り組むことを身に付けました。

{ 会社を選んだ理由 }

いところ既に株式会社東協で活躍していて、いつも大きなコンクリートポンプ車に乗っているのがカッコイイ!と思ったのがきっかけです。

{ 作業内容 }

コンクリートポンプ車に関すること全般です。建設土木現場でのコンクリートポンプ車オペレーターがメインですが、コンクリートポンプ車の整備や、お客さまとの打合せにも参加しています。

{ 仕事のこだわり }

私たちが担当するのは多数の業種の方々が作り上げた構造物にコンクリートを流し込むという、いわば仕上げの作業です。完成度を高めるためにも他社ともコミュニケーションを計り円滑に作業を進めることに重点を置いています。また全国からご注文をいただいている中古コンクリートポンプ車販売では、お客さまが長く満足してご使用いただけるよう、ユーザー目線で取り組んでいます。細部まで手を抜きません。

{ 仕事の楽しいところ }

当社は全国屈指の技術と設備を駆使して、他社が出来ない難易度の高い施工に取り組んでいます。最近では大野市庁舎や永平寺大野道路・舞鶴若狭自動車道を担当しました。お客さまの期待も高いので、施工を無事終了時に得る達成感には他には代えられません。新車同様まで整備・塗装を施した中古コンクリートポンプ車がお客さまの元に向けて出発するときは、非常に感慨深いです。

{ 仕事の難しい (苦しい) ところ }

常に新たなコンクリートポンプや圧送技術を導入しているので、全てをマスターするにはまだ時間が掛かっています。また他社が出来ない施工に取り組むことが多いので、プレッシャーもありますが、裏を返せば自分のレベル向上のチャンスでもありますし、プライドを持って取り組んでいます。

{ これからの目標 }

日頃からクオリティの高い施工を心掛け、現場で「加藤が来たから大丈夫だ」と言われるようになりたいです。今も日本中から御注文いただいておりますが、更に実績を伸ばし、株式会社東協という名前、知名度を高め全国に広めたいです。

利根川鉄工株式会社

〒912-0022 福井県大野市陽明町 3-1613
 設立：1967年(昭和42年)7月
 代表者：代表取締役 長谷部 尚
 資本金：1,500万円
 従業員数：10名
 就業時間：8時～17時30分
 連絡先：0779-66-0043(担当者:長谷部)

こんなことをしている会社です

- 鉄骨構造物をつくっている会社
(例)ビル、工場、公共建造物
- 建築の設計から施工まで行う会社
(例)住宅、店舗、工場、車庫



我が社の
ウリ!

安全で強固な構造物を作る

鉄骨は、地震や積雪などの災害に抜群の強度を発揮する。
 そのために鉄骨構造物加工で一番重要なところは、溶接作業です。目に見えない部分であるので、丁寧に作業して溶接欠陥がないようにしています。

仕事を見てみよう!!

製品ができるまで



1. 材料搬入
大型トラックで鋼材を納入します。



2. 穴あけ
鋼材に専用マシンでボルト穴を開けます。



3. 切断
鋼材を専用マシンで切断します。



6. 塗装
錆止め用の塗料を塗装して完成です。



5. 組立
各部材を組立て、一体の製品を作ります。



4. 溶接
組立てた部材を本溶接します。

どんな仕事があるの?

設計施工

建物の設計をして施工する仕事



工場加工

鉄骨構造物の加工をする仕事
(切断、穴あけ、溶接)



検査

製品を検査する仕事
(寸法検査、溶接検査)



インタビュー

働く人

は せ べ ひ さ し
長谷部 尚さん

長谷部 尚さんは、入社24年目の中堅社員の方です。
 2級鉄骨製作管理技術者や鉄骨製品検査技術者の資格も有しています。



{ 学生の頃はどんなことをされていたのですか? } { 仕事をしていて楽しかった(嬉しい)ことや辛かったことは? }

小学校、中学校、高校とサッカーに夢中でした。
 毎日の練習は辛かったですが、試合でゴールを決めた時などはとても楽しかったことを覚えています。

特に外観が見えることが多い溶接部分が綺麗に仕上がったり、ムラなく塗装が塗れた時などは嬉しいですね。
 逆に、組立ミスや溶接の不具合でやり直しをしなくてはならないときなどは、他の方にもご迷惑を掛けてしまうんですが、皆さんがミスフォローしてくれるのでご助かっています。
 やっぱり、出来上がった製品が現場に到着し、組立てられたときの嬉しさは言葉に出来ないものがあります。

{ どうして利根川鉄工さんに就職したのですか? }

私は小さい頃から物をつくるのが好きで、将来は何か価値のあるものを作る仕事に就きたいと思っており、この会社で就職しました。

{ 長谷部さんは、どのような作業をしているのですか? }

建物の元になる鉄骨の加工や、現場での製品組み上げ、取付を行っています。
 作業としては、切断、穴あけ、溶接、組立、塗装などを行っています。

{ これからの目標(夢)を教えてください }

なかなか難しいのですが、橋梁や橋げたなども手がけているので、美しく且つ正確な製品づくりを目指していきたいです。
 そして、皆さんに信頼してもらえたい仕事をしていきたいと思っています。

{ 仕事をするうえで注意していることやこだわりはありますか? }

とても重い鉄骨を扱う仕事なので、移動クレーンのチェーンや道具類などの整備は念入りに行いながら、日々安全第一を考えています。
 作業のミスや無駄を無くし、図面通りの正確で、綺麗な製品を制作することを心がけています。

{ 最後に、これからこの業界を目指す方に何かメッセージをお願いします }

日々仕事をする上で大きな目標を立てることは良いこととは思いますが、目の小さな目標を立て、それの一つずつクリアしながら大きな目標に向かうことが大切だと思います。そうすることで少しずつ自分のレベルアップに繋がり、仕事にやりがいを感じると思います。焦らず一歩ずつ頑張ってください。

株式会社中川設備

〒912-0023 福井県大野市中荒井町 1 丁目 404
 設立：1994年(平成6年)10月
 代表者：代表取締役 中川 宗之
 資本金：2,000万円
 従業員数：9名
 就業時間：8時～17時45分
 連絡先：0779-66-0025(担当者:中川)

Q こんなことをしている会社です

- 建物を造る際の、給水、給湯、排水、冷媒などの配管工事及び機械器具(ポンプ、衛生器具、空調機など)の設置を行っている会社です。
- 建設工事における設備設計も行っています。



我が社の
ウリ!

お客さまに満足していただける仕事を提供し続ける。

設立時より規模の大きい施設建築物の配管を行ってきましたので、特に屋内の建築配管においては社員皆の技術力が発揮できます。日々の作業も真摯に向き合っており、資格取得においても社員皆頑張っています。技能検定の資格においては、一級配管技能士(建築配管作業)5名、二級1名、登録配管基幹技能者2名、技術検定の資格においては、一級管工事施工管理技士3名 二級4名が取得しています。

Q 仕事を見てみよう!!

製品ができるまで

管工事を主として、水道施設、機械器具設置、消防施設、土木、建築工事の許可を得て営んでおります。



営業

個人のお客さま、設計事務所、建築会社、工務店から依頼された配管工事等の見積りをし、受注金額の折衝や工事の打合せをします。



設計

主に建築図面に配管図をパソコンで作成します。規模の大きい現場では工事の状況によって限られた施工範囲内で他の業種(電気設備・ダクトなど)と打合せし、日々配管の図面を作成したりもします。



施工

建築図面や配管図面より資材を把握し、配管方法を選定。施工状況によって他業種の方と意見交換しながら配管作業を行います。



屋内配管

Q どんな仕事があるの?



営業

お客さまから依頼された工事の費用を見積もり、受注金額の交渉をしたり、工事の打合せをします。



設計・施工

設計：建築図面に配管図をパソコンで作成します。施工：建築図面や配管図面をもとに資材を発注し、実際に配管工事を行います。

インタビュー

働く人

会社の宝
社員のみならずです。



きたの りえ
北野 利江さん
経験年数：2年
担当 事務及び工事書類



いけお としあき
池尾 敏明 部長
経験年数：47年
担当 工事施工・管理

よしだ ともひろ
吉田 智広 専務
経験年数：37年
担当 営業・設計・管理

かわざし のりお
川岸 則夫さん
経験年数：23年
担当 工事施工

なかがわねゆき
中川 宗之 社長
経験年数：34年
担当 営業・設計・管理

ゆうき かずひこ
結城 和彦さん
経験年数：30年
担当 工事施工

つじうち ひろみち
辻内 啓倫さん
経験年数：23年
担当 工事施工・設計

はやし ゆきとし
林 幸寿さん
経験年数：23年
担当 工事施工

<営業・設計・施工>

社員皆、切磋琢磨しながら技術の向上、知識の習得に努め、今まで以上に
お客さまに満足していただける仕事を提供し、
会社の発展と共に社員みんなの幸せを追求し続けていきます。

株式会社 中保屋電気商会

〒912-0023 福井県大野市中荒井町 1 丁目 404 番地
 設立：1962年(昭和37年)4月
 代表者：石川 廣志
 資本金：2,000万円
 従業員数：10名
 就業時間：8時00分～17時15分
 連絡先：0779-66-0006(担当者:長谷川)

Q こんなことをしている会社です

電気に関わる仕事をしています

- 建物の電気設備を設計、施工、保守管理。
- 配線工事・照明工事・弱電工事・空調工事等。
- 建築物のほかに、街灯工事、トンネル照明工事等
- 電気通信工事や管工事、家電製品販売も



我が社の
ウリ!

「企業は人なり」

社員とその家族の幸せを第一に考え、
 それを実現する会社であり続けたいと思っています。
 アットホームで、笑顔で働くことの出来る会社です。
 社員の幸せがお客様の幸せに繋がると信じて。

電気設備工事のプロとして、お客様に喜んでいただける仕事を心がけています。
 「技術の向上・労働の安全・経営の発展」を会社の方針に掲げ、
 これまでも、これからも、地域に根ざしてがんばる企業を目指します!

Q 仕事を見てみよう!!



市庁舎ホール照明工事



屋内照明工事



体育館LED化

働く人をも飽きさせない、多種多様な仕事です。



建柱工事



トンネル照明工事



小水力発電工事

Q どんな仕事があるの?

営業

お客様との関わりを大切に、提案・工事の打合せ、見積作成を行います。

設計

打合せや、資材の発注、図面作成等を行います。



施工

図面や仕様書を基にして、実際に現場で工事を行います。

事務

お客様の対応、書類作成、労務管理、財務管理、経理等を行います。

インタビュー

働く人



たけなか あきのり
 竹中 章宣さん (左)
 入社 13 年

まきの がく
 牧野 学さん (右)
 入社 3 年

{ この仕事に就いたきっかけは どのようなことですか? }

- 竹 高校時代に電気に関する勉強をしていましたので、それを活かせる仕事に就きたいと、この会社に就職しました。
- 牧 高校の時に電気科に通っていたので、その知識を活かせる仕事に就きたいと思ったことがきっかけです。

{ これからの目標を教えてください }

- 竹 失敗して先輩たちに注意されることもありますが、なんでもできる電気屋さんになりたいです。建物内部の配線工事もそうですが、「リモコンの調子が悪いから見てほしい」といったような個人のお客様の声にも答えていきたいです。
- 牧 まだ仕事を覚えられていないので、仕事を覚え一人前に仕事をできるようになりたいです。

{ 今は、どんな仕事をしていますか? }

- 竹 建物内部や外灯の配線、エアコン等の取付を行っています。常に仕上げのきれいさに気を付けながら仕事をしています。
- 牧 先輩に教えてもらいながら、建物内の配線やエアコンの取付工事などを行っています。

株式会社長崎組

〒912-0205 福井県大野市朝日 26-31-1
 設立：1957年(昭和32年)6月
 代表者：代表取締役 松田 五十六
 資本金：2,100万円
 従業員数：29名
 就業時間：7時30分～17時
 連絡先：0779-78-2731(担当者:松田)

Q こんなことをしている会社です

○総合建設業

道路の新設・修復工事、維持管理、
 除雪作業、舗装工事、
 産業廃棄物収集運搬
 その他



社屋全景



保有する除雪機械



環境にやさしい
 「ハイブリッドホイールローダー」



環境にやさしい
 「ハイブリッド油圧ショベル」

我が社の
ウリ!

災害のない住みやすい街づくり!!

人と自然の調和が必要な今、
 自然災害の最前線で、皆さまの安全安心の守り手として、
 中核的存在であり続けたい。

Q 仕事を見てみよう!!

災害を未然に防ぐ為の治山工事 施工から完了まで

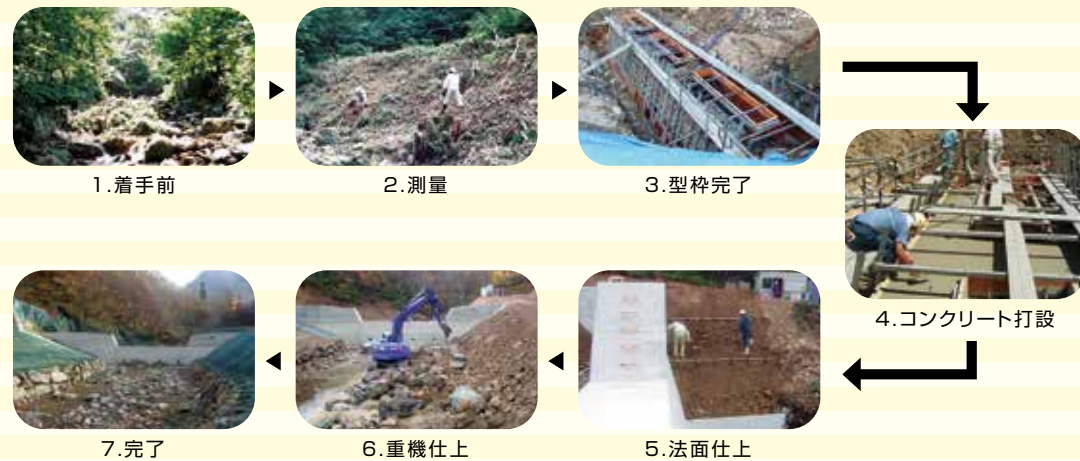

Q どんな仕事があるの?

1本の工事を受注から完成へと丁寧に設計施工しています。

営業

官公庁、民間の信頼関係、受注活動積算、見積、設計、技術提案を行います。

施行管理

工事の施工計画書を作成します。現場の安全管理、品質管理、工程管理を行うデスクワークもします。

工事部

土木工事の仕事は、種類がたくさん。メインは力仕事や重機オペレーター、安全な高効率作業、適切な施工を行います。

冬期間活躍する除雪機械



工事完成写真

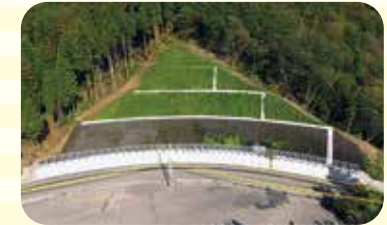

冬の国道158号線を通行される人々から、温かなお気持ちのお礼のお手紙をいただきます。

インタビュー

働く人



{ これからの目標について }

積み重ねてきた技術と信頼を継承し、顧客の信頼と満足度にこだわりつつ、さまざまな情報通信技術関連の設計・施工・維持管理技術の導入をし、生産性の向上を行ってまいります。また、自然災害時には、迅速な対応、復旧ができるよう備えています。自然との調和を大切にしながら、思いやり感謝の心を胸に刻み、安心して暮らせる生活環境の整備づくり、社会の発展に貢献してまいります。



西尾建設工業株式会社

〒912-0425 福井県大野市平沢領家 12-41-2
 設立：1971年(昭和46年)4月
 代表者：代表取締役 西尾 正喜
 資本金：2,000万円
 従業員数：41名
 就業時間：8時～17時
 連絡先：0779-65-4600(担当者:西尾)

Q こんなことをしている会社です

○社会資本の整備

道路、上下水道、農業・林業基盤、砂防、公園の整備、道路の維持・管理等

○その他

民間土木工事の設計・施工、解体工事、産業廃棄物収集運搬等

○関連会社

(株)アステイオン



ドローン



ドローンによる空撮データ



我が社の
ウリ!

チームワークと フットワークの良さ!! 最新技術の導入!

当社では、「徹底した品質管理と高い施工技術を以って地域社会の発展に貢献する」を、第一方針に掲げ、日々頑張っています。チームワークとフットワークの良さで他社に負けない施工を行いたいと思います。また、最新技術の導入により品質の高い施工管理に努めています。ドローンによる施工現場の空中撮影もその1つです。

Q 仕事を見てみよう!!

3次元設計データ作成



3次元設計データ

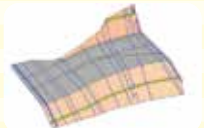

3次元設計データをBH(バックホウ)に読み込ませるとBHに取り付けてあるモニターにデータが映し出される。モニターの赤色のラインに沿ってBHを操作し掘削作業を行う。

3次元モデル

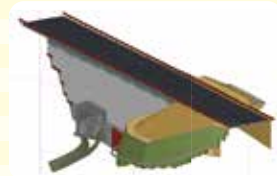

3次元モデルと
完成後との対比



完成写真

Q どんな仕事があるの?



総務部

顧客(官公庁、民間)とのコミュニケーションを図り受注活動を行う。



工務部

顧客(官公庁、民間)の意見を反映させた構造物等の設計を行う。



工事部

現場において安全かつ適切な施工を行えるように重機の操作を行う。



施工管理部

工事施工計画を作成、現場の安全や工程管理を最新技術を駆使して行う。

インタビュー

働く人

あまの 天野 安祥さん
【入社3年目】

くろだ 黒田 啓利さん
【入社3年目】

まつい 松井 仁さん
【入社5年目】

いずも 出雲 大貴さん
【入社1年目】

かどさき 角崎 真也さん
【入社2年目】

いしかわ 石川 祐太さん
【入社4年目】

はしもと 橋本 優也さん
【入社3年目】

{ 仕事へのこだわり }

- 天 新しい知識や技術を学ぶ過程の中で、少しでも効率良く習得出来る様に考えています。
- 石 仕事をやるうえで大切にしていることは責任感を持つことです。今まで自分の与えられた仕事で中途半端なものになり、周りに迷惑をかけてしまうことが多々ありました。ですが、入社し、責任感を持って仕事をすることの大切さを知ることができました。今でも一つ一つの作業を完璧にこなさなければ、物事の優先順位を間違えてしまい迷惑をかけてしまいますが、責任感を持って仕事に取り組めばそういったこともなくなっていくと思っています。
- 角 まだ仕事の進み具合が遅いので、先輩方の仕事ぶりを見て、その技術を自分のものにする。
- 黒 同じミスや同じ事を何度も聞かないように、言われた事はすぐにメモをして仕事をしています。
- 橋 常にスピードと正確を重視して何が正しいのか何が違うのかを考えて仕事に取り組んでいます。
- 松 最近では、重機に乗せてもらえる機会が増え、ますます建設業にやりがいを感じています。仕事をただできるようになるのではなく、より丁寧に早く正確にできるように努力しています。

- 出 入社して間もないので、まだまだ覚える事があるので分からない事があつたりしたらしっかり聞いて身につけます。

{ これからの目標について }

- 天 同年代の社員も増え、チームワークの向上が必要とされる場面で、積極的に仲間を引っ張っていきけるような人になりたいです。
- 石 できること、分かることを増やすのが目標です。自分がやりたいこと、会社のためにやるべきことをするために、自分ができること、分かることを増やすのが大事だと思います。そのためにも色々な経験をし、知識を増やしていきたいです。
- 角 入社半年でわからないことだらけですが、いろんなことに挑戦し吸収していきます。
- 黒 資格をいっぱい取らせてもらったので、自分の仕事の幅が広がり、努力して仕事を覚えて会社に貢献したいです。
- 橋 誰からも信頼される人材になりたいです。
- 松 今では、自分と同年代の人たくさん増え、その人達に負けないよう心掛けて仕事に取り組んでいきたいと思っています。
- 出 資格をたくさん取り仕事を覚えて会社に貢献したいです。

大野市働く人に
やさしい企業



社員旅行

当社では、チームワークをより良くするため、毎年社員旅行を行っています。



広島 宴会



広島 宮島



広島 原爆ドーム



沖縄 宴会



沖縄 美ら海水族館

前田電気株式会社

【本社】
〒912-0014 福井県大野市中保第21号12番地
TEL:0779-65-0532

【福井営業所】
〒910-0854 福井県福井市御幸2丁目17番4号
TEL:0776-65-4516

設立: 1972年(昭和47年)11月
代表者: 代表取締役 前田 豊次
資本金: 6,000万円
従業員数: 31名
就業時間: 8時~17時
連絡先: 0779-65-0532 (担当者: 前田)
URL: https://www.maeden.co.jp



こんなことをしている会社です

- 住宅・店舗・工場等の電気設備工事及び空調設備工事
- 北陸電力(株)委託の配電線工事



我が社のウリ!

社会に貢献する地域密着型企业

○完全週休2日制

- 保険が充実している(生活総合保険(家族までカバー)、第三者損害賠償保険、さわやか共済)
- 厚生年金基金(年金の上乗せ)に加入している(ほくりく地域産業企業年金基金)
- 社員研修、社員旅行(会社全額負担)を行っている
- 一人ひとり責任感があり、魅力ある人間に成長している
- 人材育成に力を注いでいる
- 作業用機械の充実(高所作業車7台、建柱車1台、トラッククレーン1台、タイヤショベル4台、コンボ2台、フォークリフト1台、スカイワー1台)
- 高度な知識・経験を持った職人が多い
- インターンシップや資格取得支援を行っている



仕事を見てみよう!!

内線工事

私たちの暮らしに欠かせない電気工事を行っています。照明器具の取り付け、コンセントの増設、テレビ・アンテナ工事、空調機取替、電気自動車充電設備工事など、さまざまなご依頼に対応しています。



配電線工事

電柱から建物に電気を送る工事を行っています。建物で使う電気の容量が増えると、容量に適した電線のサイズへの変更を行います。劣化した電線は事故を防ぐために新しい電線と交換をしています。



どんな仕事があるの?

事務

- 窓口・接客業務
- 見積・請求書等、精算書作成
- 材料・倉庫管理
- 資料・契約書関係管理

設計・管理

- 各種電気・空調設備の設計・積算業務
- 施工現場管理業務
- CAD図作成
- 検査・安全管理業務

工事

- 引込線工事(北陸電力株委託)
- 電気設備工事
- 空調設備工事

インタビュー

働く人



いとう 伊藤 駿介さん
[経験年数: 2年]

いずみ 泉 紘一郎さん
[経験年数: 1年]

たまむら 玉村 仁さん
[経験年数: 1年]

やまだ 山田 龍太郎さん
[経験年数: 2年]

{ 前田電気に入社したきっかけ? }

- 山 地元で就職したいと思っていたからです。
- 伊 前田電気が工事に来ているのを見て、楽しそうに仕事をしているのが印象的でした。
- 泉 未経験者でも入社後に資格を取って仕事ができるところが魅力的でした。
- 玉 手に職をつけたいと思っていたからです。

{ 社内の雰囲気、会社のいいところ、入社時の印象は? }

- 山 先輩たちが聞いたことを丁寧に教えてくれるので毎日学ぶことが多いです。
- 伊 人がおもしろいです。
- 泉 社内行事が多く、社員同士のコミュニケーションが取れていて、明るい雰囲気です。
- 玉 社員の年齢層が幅広いですが、年齢関係なく和気あいあいと話せて、気軽に相談できます。

{ 仕事のおもしろさ、やりがい、楽しいこと、こだわり、大変なことは? }

- 山 自分の仕事が少ないずつ形になっていくのがおもしろいです。
- 伊 同じパターンの仕事がなく、毎日が新鮮です。その場で考えなければいけないのが大変ですが、先輩が教えてくれますし、同じ施工方法でも人によって独創性があるのがおもしろいです。現場に出始めたときよりも早く作業ができるようになってきてうれしいです。早く先輩に認められるように頑張ります。

- 泉 現場によって状況が異なるので、日々新しい学びがあります。自分の仕事が形として残るのは達成感があります。
- 玉 自分がつけたコンセントがお客さんの生活の役に立つと思うとやりがいを感じます。また、電気は目に見えないので、現場では緊張があります。

{ 伊藤さんと山田さんは入社して3年目になりますが、成長を実感することはありますか? }

- 山 今年度から工事の予定表の作成を任せてもらうようになりました。これまでの経験をもとに、現場ごとに作業時間を予測して予定を立てていますが、現場によっては予定通りにいかないことも多くあります。そのような時は、上司や同僚と相談して対応しています。予定表の作成をするようになってから、自分の仕事だけでなく、班全体の仕事を広い視野で見られるようになりました。
- 伊 いくつかの現場を経験して、現場で今自分が何をすべきなのか分かるようになってきました。先輩の施工方法を学ぶだけでなく、自分でも施工方法を考えて作業をするようにしています。今後は1人で現場の段取りができるようになりたいです。

{ これからの目標を教えてください。 }

- 山 一步一步着実に仕事を覚えて、早く一人前と言われるように頑張ります。
- 伊 先輩たちの仕事の技術も、人としても尊敬しているので、認められるように頑張りたいです。また、同期に負けずに切磋琢磨して成長していきたいです。
- 泉 まだまだやったことがない仕事が多いので、自分ができることを一つ一つ増やしていきたいです。
- 玉 今は親方の元で仕事をしているので、指示された作業をすることが多いですが、今後は1人で現場を任せてもらえるように頑張りたいです。

地域貢献・社内行事



地域清掃
会社の周りの清掃を毎年行っています。



社員旅行
今年は富山、長野に行きました。



名水マラソン
マエデン T シャツを着て走りました。

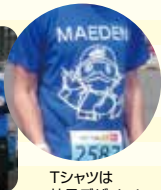

Tシャツは社員デザイン!

丸栄電気株式会社

〒912-0022 福井県大野市陽明町3丁目1104番地
 設立：1958年(昭和33年)3月
 代表者：代表取締役 山本 久徳
 資本金：1,000万円
 従業員数：15名
 就業時間：8時～17時
 連絡先：0779-65-7770(担当者・加藤)

Q こんなことをしている会社です

○電気に関わる工事、設計、保守をしています。

- ・住宅や建物の電気工事、低圧電気引込線工事
- ・発電所、変電所工事
- ・消防設備工事、保守点検、通信設備工事
- ・水門設備の保守、電気工事



我が社の
ウリ!

奥越の電気が生まれるところから消費されるところまで電気をサポートする会社

九頭竜川が流れる奥越前には、豊富な水資源を利用した多くの発電所があります。その水を取り入れるところから、発電所で電気となり電気を使用するご家庭まで広い範囲の電気に関わっています。

Q 仕事を見てみよう!!

電気工事ができあがるまで

工事や点検を確実に安全に施工するため、事前調査・打合せを行っています。

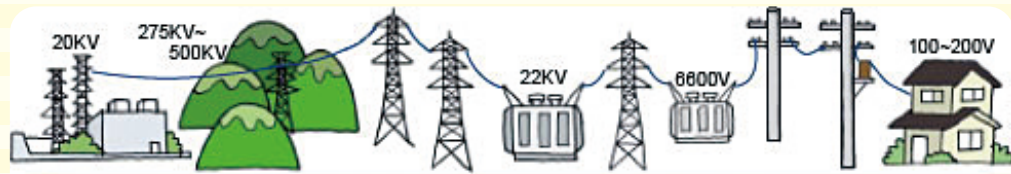
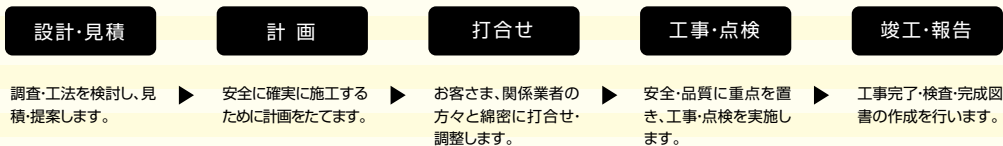

インタビュー

働く人



社内の様子



まつた たけのり
松田 剛徳さん
【電気工事 経験年数：10年】

ぬのかわ りきや
布川 力也さん
【電気工事 経験年数：4年】

すぎかわ としひで
杉川 俊秀さん
【専務 経験年数：17年】

{ こんな仕事をしています }

布 私の仕事はダム那点検、発電所や変電所の改修工事、電柱から住宅への引込線の新設や張替、住宅の内線工事などです。電気を作り、一般住宅などの需要家で電気を消費するまでの道のりを作っています。私たちの生活に欠かせない重要なインフラ設備の一部である電気の仕事に携わり社会に貢献できる事に誇りを持っていきたいです。

松 私が担当する仕事には、電柱からお客さまへ電気を届ける引込線の管理、国土交通省や県が管理する水路上のダムゲートの保守点検・修繕、市内の公園やナイター設備等の電気回路点検、家屋内における電気機器の取付や配線、電力会社が管理する発電所や変電所構内の機器の改修・設置があります。どの作業においても電気を取り扱う以上、方法を誤れば

危険な作業になり得ます。中でも水路際の作業や、高所での作業でのミスは命に関わるため、毎日の作業を安全に行い、新人や未経験者に適切な指導を行うことを意識して行っています。電気が必要とされる社会に少しでも貢献出来る事に誇りを持ち、これからも継続して社会全体の安心・安全を守っていかれたらと思います。

{ これからの会社、求める人材は? }

杉 大野は、緑豊かな山々に囲まれた美味しい水と自然環境に恵まれたまちです。その中で働く私たちは、環境に優しい会社を目指し、仲間を思いやり、チームワークと総合力で幅広いニーズに対応していきたいと努力しています。当社の求める人材は、大野が大好きで何事にも興味を持ってチャレンジできる人です。

有限会社明光電業

〒912-0017 福井県大野市東中野2丁目901番地
 設立：2004年(平成16年)9月
 代表者：代表取締役 篠川 浩主
 資本金：300万円
 従業員数：20名
 就業時間：8時～17時
 連絡先：0779-66-5556(担当者:篠川)

Q こんなことをしている会社です

○電柱の建柱工事、電線の張替工事



停電作業



建柱工事



明光電業 社屋

我が社の
ウリ!

奥越のライフラインを守る

奥越で唯一、配電線工事をしている会社です。
 町中にある電柱は私達が工事しています。
 365日、24時間、配電線が停電すれば出動し、復旧工事をします。
 日常生活に必要な不可欠な「電気」を、当社が安全に皆さまに送り届けます。

Q 仕事を見てみよう!!

工事の流れ

さまざまな設計書に応じて、安全で品質の良い工事を行います。



現場調査

設計書を基に現場調査をします。



停電作業

電気を停電して作業を行います。



作業後点検

電気を送電前に作業の点検を行います。



竣工処理

工事が完了した設計書を処理します。

Q どんな仕事があるの?



停電作業

作業する範囲の電気を停電させて作業します。
 電線を張り替えたり、電柱の位置を移動したり
 します。



建柱作業

地面を2～3m掘って電柱を建てます。
 どんな場所にも建ててみせます。



間接活線作業

電気が流れている電線で特殊な工具を使って、
 作業します。もちろん感電はしません。

インタビュー

働く人



さかい けんた
 酒 健汰さん
 【工事施工3年 第1種電気工事士】



いながわ ひろかず
 梁 浩主さん
 【代表取締役 社長】

{ どのような作業をしているのか? }

酒 現場で電柱に昇り、電線を張ったり、機器を取付けたりして
 います。また、電柱を建てたりマンホール内でケーブルを
 延ばすなど、いろいろなことをしています。

{ 作業するうえでの注意点は? }

酒 とにかく安全第一です。けがをしないように決められたル
 ールを守っています。また、施工不良により停電を引き起
 こすことがあるので、工後は班長と二人で細かいところま
 で全て点検を行い、品質の良い工事を心がけています。

{ 仕事をしていてどんな点が楽しいですか? また、苦しい点は? }

酒 良い点はライフラインを守る仕事をしている満足感が得られ
 ることです。特に配電線が停電した時の復旧工事で、電気
 が点いた時にお客さまに「ありがとう」と言われた時はとて
 もうれしいです。

苦しい点は夏のとても暑い日と冬のとても寒い日の作業
 が少し辛いです。

{ これからの目標は? }

酒 一人前になるのに7～8年かかると言われているので早く
 先輩たちみたいな一人前の配電マンになりたいです。
 また、必要な資格もしっかり勉強して、早く取得した
 いです。

{ これからの明光電業について }

梁 これからも電気は暮らしに欠かせないので、安全で品
 質の良い工事を行いライフラインを守るという意味で地
 域に貢献していきたいです。また、大野市の人口減に少
 しても歯止めを掛けられるように若者が働く場所を守り続
 けていきたいです。

株式会社 安間鉄工所

〒912-0041 福井県大野市菖蒲池 50-32-2
 設立：1953年(昭和28年)7月
 代表者：代表取締役 安間 義剛
 資本金：2,200万円
 従業員数：15名
 就業時間：8時～17時15分
 連絡先：0779-66-1027(担当者:安間)
 U R L : <https://yasuma-tk.jp/>



こんなことをしている会社です

○橋の補修

九頭竜ダムにある『夢のかけはし』は完成から40年以上経過しているのでリフォームを行いました。

○建築物の製作

生活に身近な市役所やコンビニなどの骨組を造っています。ちょっと変わった建物では恐竜博物館やジェットコースターなども製作しました。

○設計業務

住宅や車庫などを造るための設計図を描いています。



社屋

我が社の
ウリ!

「鉄をかたちに夢を創造する」
 確かな品質で信頼される製品を提供し感動できるような
 「人づくり・物づくり」を目指している会社

難易度の高い工事も多くこなし、監督省庁からの信頼も厚い会社です。

国土交通大臣の認定工場に指定されています。

県内の学校や施設の耐震補強(窓際にあるV型の鉄骨)を多数製作してきました。

仕事を見てみよう!!

仕事の流れ

設計図をもとに、材料を切断し組み立てを行い、その接合部を溶接します。最新の溶接ロボットを使って仕事の効率を上げます。溶接加工が終わると製品検査を行います。検査を終えた製品は現場へ搬入されます。

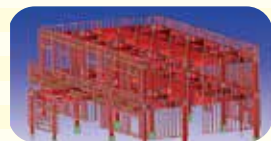

CAD3D図面
設計図に基づき鉄骨の設計を行います。



打合せ
工程表に沿って工事の内容を細かく打合せします。



切断
切断機を使い鉄骨を切断していきます。



建方
現場に運んだ材料はクレーンを使って設置します。



製品検査
超音波探傷検査で製品を厳しくチェックします。



溶接
ロボットを使って迅速に鉄骨を溶接していきます。

どんな仕事があるの?

設計

お客さまと話をし設計図(夢)を描く仕事

製作

お客さまの要望にそったものを製作する仕事

建てる

描いた夢を現実のものに仕上げる仕事

施工事例



自転車小屋

学校には必ず設置されている自転車小屋です。場所にあわせてどんな寸法でも対応できます。



ふれあいベンチ

こんなベンチどこかで見た事ありませんか。鉄骨製オリジナルで移動も可能です。



夢のかけはし補修

九頭竜ダムにある橋の補修を行いました。定期的なメンテナンスで橋を安全に渡ることができます。

インタビュー

働く人

社員に聞きました。

{ この仕事に就いたきっかけは何ですか? }

畑 自分が携った仕事が建築物として目に見える形で残るのでとてもやりがいがあると思いました。また、将来的にも長く活躍できる場があると考えました。

岩 以前は全く違う環境での職種に就いていましたが、エクセル・ワードなどで書類作成の勉強をしていた時期にこれを生かせる仕事に就きたいなと思ったのがきっかけでした。



いわさ たまこ
岩 岩佐 珠子 さん
[入社：1年目(総務部)]



はたなか みきお
畑 畑中実紀夫 さん
[入社：1年目(検査部)]

{ これからの目標を教えてください }

畑 現場の知識を今以上に探求し、受注から完成するまでの一連の流れ・現場の知識を深め人や会社を動かせるような人間になることです。

岩 一つ一つの作業を丁寧に確実に身につけ、会社に貢献できるように事務力を上げていきたいです。

{ どのような仕事をしていますか? }

畑 主に工場で作成した製品の検査、製品の製作進捗の確認、お客様から依頼を受けた見積用の図面作成をしています。

社員旅行



社員旅行 in 広島・愛媛

{ 若者へのメッセージ }

建設業は人にとって大切な「衣・食・住」の一つであり私たちは「建設」という「ものづくり」を通して地域と社会に貢献します。

建設業はきつい、危険というイメージがありますが、当社は社員の安全を第一に考えており、技術の向上や資格取得に対して全員でサポートしていきます。

株式会社山内建設

〒912-0031 福井県大野市月美町 5-19
 設立：1948年(昭和23年)1月(創業大正9年)
 代表者：代表取締役 山内 勝司
 資本金：2,000万円
 従業員数：18名
 就業時間：8時～16時45分
 連絡先：0779-66-3803(担当者:山内)

こんなことをしている会社です

- 建設業:道路、橋、上下水道、砂防ダム、海岸工事 他
- 麻那姫湖青少年旅行村(中島公園)の公園管理



本社社屋



鋼製スリット堰堤工事



あわら北潟国有林突堤工事



麻那姫湖青少年旅行村

我が社のウリ!

創業以来105年、人々の暮らしを守りつづけています。

土木のごとは、山や森、川、海などの自然を相手に道路やトンネル、ダム、橋など私たちの暮らしや経済活動を支える社会基盤(インフラ)をつくる仕事です。
 当社は、創業以来105年、市民の皆さまが安全に安心して暮らせるよう、ライフラインの上下水道の整備や、台風、近年多く発生する局地豪雨から洪水の被害を減らすなど日々の暮らしを支えています。

仕事を見てみよう!!

下水管理設工事の流れ



道路を掘削し、下水管を埋めるため準備をします。



道路を掘り下げ、空いた場所に下水管を埋設します。



埋設した後、道路に戻すため、埋戻しをします。



舗装ができ、下水管理設工事は完了です。



埋戻し後、砂利を敷き、舗装の準備をします。

どんな仕事があるの?

技術

- 測量、書類作成
- 施工現場の管理



施工

- 受注現場の工事
- 除雪



事務

- 窓口、接客、電話対応
- 見積書、請求書等作成
- 伝票入力、整理



インタビュー

働く人

山内 祐治さん
 [入社：5年目 工務主任]
 一級土木施工管理技士(左)

越田 準一さん
 [入社：26年目]
 一級土木施工管理技士
 一級建設機械施工技士 他(右)



{ 学生の頃の事 }

山内 私は昔から物作りが好きで高校も大学も工業系の学校へ通ってました。大学では建築工学科で、デザインや設計を習ってました。

{ この会社に入社した動機は? }

越田 高校で建設技術を専門に学びました。地元での就職を考えていた時に、「山内建設」の求人を見て応募しました。

{ 入社時の会社の印象は? }

山内 毎回場所や作る物が変わりますので、その度新鮮味があって良いですね。なので飽き性の人は向いているかも知れません。あと、建設や土木は力仕事というイメージがありますが、今の時代力のある作業は機械で行いますので、小柄な私でも大丈夫でした。

越田 入社した時は、先輩方の年齢層が高いと思いました。皆さん経験を積まれたベテランで、技術や知識をいろいろ教えていただきました。

{ 仕事の内容について }

山内 私の仕事は、道路や橋、堰堤(山などからの土砂災害を防ぐ)工事の管理です。施工前の現場の測量や施工に取り掛かるための書類作成、施工の進捗(しんちよく)確認をしています。

越田 山内君と同じく、現場の施工管理をしています。現場は大野市内がほとんどですが、市外の現場で仕事もしています。

{ 仕事へのこだわりは? }

山内 安全第一です。建設業は他と比べると危険が多い職種なので、事故の起こらない様、怪我のしない様に気をつけています。次に品質です。作った物は何年も残る物なので、強度や見栄えが出来るだけ精巧になるように心がけています。

越田 現場ごとに工事完成の期日が決まっているので、期日を確実に守れるよう、より早く、より安全に、良品を求めて仕事をしています。早く作業ができるように、施工現場の測量をし作業員に分かりやすい目安を印したり、材料や重機を揃えたり、施工前の入念な準備をしています。施工後の確認もおこたまりません。

{ これから就職する若者へのメッセージ }

山内 近年建設業界全体で若者の人数が減少していますので、この業界に就職してくれる若い人が増えて欲しいと思っています。今は図面や工事写真などはパソコンで管理する時代になりましたので、若い人の方が向いている仕事内容もあります。なので、是非この仕事に興味を持って欲しいです。

越田 自分が興味を持ったことは、まず何でもやってみることです。色々なことにチャレンジすることで、経験と知識が深まっていきます。

山二工業株式会社 LIXILリフォームショップ山二工業

〒912-0053 福井県大野市春日 161-12-1
 設立：1974年(昭和49年)4月
 代表者：代表取締役 山田 拓郎
 資本金：4,000万円
 従業員数：22名(グループ全体)
 就業時間：8時～17時
 連絡先：0779-65-5231(担当者:中村)
 URL：http://yamani-k.com/

Search!!



こんなことをしている会社です

○リフォーム工事

住宅のリノベーション・外壁・屋根リフォーム・トイレ・キッチン・浴室等のリフォーム・内装リフォーム・店舗の内装リフォーム・エクステリア・カーポートなどの設置

○管工事

学校・庁舎などのトイレ・厨房などの配管工事・換気や冷房暖房の空調工事、住宅・店舗の空調工事やトイレ・浴室等の水廻り修理メンテナンス

○建築工事

学校の耐震工事やトイレ改修工事・市庁舎や図書館等の建築工事、コンビニや工場の建設・各店舗の建設・改修

○電気設備工事

学校・庁舎などの建物内の照明やコンセント設置、電動機などを動かす動力工事や道路照明の設置、店舗の照明・コンセント・TVアンテナなどのオール電化工事

○土木工事

上水道や下水道などライフラインを道路に埋め込む仕事、道路の雪を融かす道路融雪工事



人間味あふれる信念と行動で
世や人のために貢献し、
我が社の存在意義を自ら高めよう!

我が社のウリ!

人間味あふれるとは…人として当たり前の方や心構えがあふれ出ている。
 信念とは……人として絶対に曲げられない正しい考えや強い思い。
 世や人のためとは…世の中の人々や地域のために、常に利他の心をもつ。
 我らの存在意義とは…私たちがこの会社で仕事を通じて地域の方々にも認められよう。
 この会社で働くことで家族や知人にも胸を張って誇れること。
 当社はお客さまに「安心」と「信頼」を提供することを心がけています。

仕事をしてみよう!!

リフォーム工事



お客さまからの要望、打合せ



設計



積算、契約



完成、引き渡し



中間確認、検査



施工・打ち合わせ

どんな仕事があるの?



総務・経理部門

《総務》会社内部のことを全般にフォローする線の下力持ち的な存在です。工事書類の作成やお客さまの要望事項をまとめて工事部へ伝達し、来客に対する接待や電話対応などをします。

《経理》お金の出入りを監視する部門です。給与計算や、支払い業務、集金など。会社全体の予算管理を含めて、会社のお金を握っています!



営業・積算部門

公共工事の入札や民間工事の受注などを担う部署です。特に民間工事は一般の住宅リフォームをはじめ、大きな工場や店舗など、お客さまのご要望をお聞きし、提案・積算し、受注につなげて工事部門に引継ぎする仕事です。



工事部門

《現場監督》施工する現場の施工図面をCADで書き、お客さまの要望をもとに工事全体の企画や計画を練って仕様通りの仕事をすすめる監視役を担います。着工から完成まで長い現場だと工事期間が1年に及ぶこともあります。



《職人》現場監督の指示のもと現場の一部を作り上げる仕事です。自分で作ったものが建物のあちこちに設置されていたりしますので、公共施設などに行くと自慢ができます。大きな建設機械や機械設備を操作して現場を作り上げていきます。

インタビュー

働く人



山崎 洋輝さん(左)
 [入社5年目]
 趣味：漫画・YOUTUBEを見ること

山田 拓郎さん(中)
 [代表取締役社長]
 趣味：ゴルフが大好きです

村上 隼輔さん(右)
 [入社5年目]
 趣味：キャップ集め

{ この仕事に就いたきっかけはどんなことですか? }

- 山 高校のインターンシップで工業系の仕事を体験しましたが同じことの繰り返しに思えて自分にはあまり合いませんでした。それでも外の仕事はしたいと思っていたところ山二工業を見つけました。
- 村 父が建設の仕事をしている姿を小さい時から見ていて、中学生の頃から自分も建設の仕事に就きたいと思っていたことがきっかけです。

{ 学生の頃と今の違い }

- 山 友達と会う機会が減りました。社会人になるとプライベートの時間も減って仲の良い友達としか会わなくなりました。
- 村 学生の頃は学校が始まる時間が同じで朝起きる時間も一定だったけど、仕事は早出の日は朝早く起きないといけないし帰る時間もいつも同じとは限らないので生活リズムが一定でなくなりました。辛いところもあります。

{ 会社の良いところは? }

- 山 他の建設業の方は工事を専門的に絞ってやっていることが多いと思います。でもうちは管工事、左官工事、配電工事など幅広い仕事ができるところが良いですね。
- 村 休みが取りやすいところですかね。工事が入っていても会議の時にあらかじめ言っておけば融通が利きます。

{ 今までで一番大変だったことは? }

- 山 1年間遠い現場で働いていた時に朝早く夜が遅かったことです。また、大きな工事が入ると土曜日が毎週仕事になったりして大変ですね。
- 村 自分は水平、垂直、角度などを意識する見栄え重視の細かい作業が苦手なのでそういう仕事は回ってくと辛いですが、細かい作業は自分に任せて欲しいです。

{ これからの目標について教えてください }

- 山 教わる立場から教える立場になりたいです。また、自分がメインでしている仕事以外にもマスターして一人でも色々な仕事ができるようになりたいです。
- 村 得意な土工系系の作業をより得意にしつつ、出来る仕事の幅を増やしていきたいです。

{ 社長よりひと言 }

- 山 モノづくり業種の中でも、きわめて規模の大きい建設業は世の中になくはない業種だと考えています。道路工事などの土木工事や市役所などの建築工事、また皆さんの生活に欠かせないライフラインである電気設備や給排水設備、空調設備など多岐にわたります。私たちが、住み暮らす越前大野でもたくさんの建設工事が毎日どこかで行われています。山二工業グループの社員一人ひとりが、そんな世の中のすべての人の役に立つ為に、毎日泥んこになりながらもやりがいをもって働いています!

横田建設株式会社

建築部・不動産部

【本社】
〒912-0053 福井県大野市春日3-18-9
TEL/0779-66-5650
設立：昭和34年4月
代表者：横田 憲一
資本金：2,000万円
従業員数：11名
就業時間：8時～17時30分
連絡先：0779-66-5650(担当者:横田 憲一)
URL：建築部:https://yokota-construction.com/
不動産部:https://www.yokota-ono.co.jp/

Search!!



こんなことをしている会社です

○建築部

学校・介護施設・保育園などの大規模な建築工事
住宅リノベーションや新築工事
高齢化に伴うバリアフリー工事



○不動産部

大規模住宅地の販売
土地・中古物件の売買仲介
大野に住みたい！を全力サポート
企業誘致

我が社の
ウリ!

基本に忠実な施工、優秀な技術社員の育成、 社業の発展を通じて地域に貢献する

- 少数精鋭と個人が成長できる配置
- 9名の在籍技術者のうち一級建築士(6名)、二級建築士(2名)、一級建築施工管理技士等の監理技術者(8名)在籍しています。シニア世代から若手技術者まで、全員がそれぞれの得意分野を補完し協力し、難題の多い工事にも果敢に挑戦しています。また、若手技術者は、技術者個人としての成長を第一に考えた職務経歴を積んでいってもらっています。



働き方改革推進企業



ふるさと企業表彰



女性活躍推進企業

育児・介護にも配慮した出勤時間の設定
女性が働きやすい環境整備を進めています。

仕事を見てみよう!!



建物が図面どおりに
建っているか確認します。



施主と打ち合わせを重ね
丁寧に建物を作っていきます。



不動産部ミーティングを通して、
新規分譲地や空き家について、
情報共有を行います。

どんな仕事があるの？

建築部



- ・PCで図面や工程表の作成
- ・下請業者やお客様との打ち合わせ
- ・現場の資材発注等

不動産部



- ・住宅を新築したいお客様への
宅地販売
- ・都会の方向けの古民家販売
- ・現地案内

社業の発展を通じて地域を明るくし、
働くことに誇りが持てる会社に成長していきます。

○社屋内部(2021.5月 改修)



○不動産部オフィス開設(2019.12月 開設)



○勤続50年表彰



○自社HP近日 リニューアルします。

○Facebook、Instagramを 見てみて下さい!

○越美北線利用促進宣言



インタビュー

働く人

- Q1 普段は何の仕事をしていますか?
- Q2 担当する仕事の面白さは?
- Q3 横田建設のアピールポイント



長谷川さん【管理部】

- A1: 建築や不動産に関する事務をメインに行っております。
- A2: 様々な業種・職種の方と接する機会が多く、日常会話の中でも学ぶことが多いです。
- A3: 良い意味で、建設会社っぽくない会社です。不動産部や福井オフィスも活発で、管理部においても事務仕事に限定することなく幅広い仕事に携わることができます。



此下さん【建築部】

- A1: 木造や鉄骨や鉄筋コンクリートの建物の改修、新築の現場監督をしています。
- A2: 建物を建てるという大きなスケールの仕事の段取りを考えて、職人さんの技術を間近に見ながら、日々姿を変えて建ち上がっていく建物に携われる仕事は他にないやりがいがあると思います。
- A3: 一級建築士や一級建築施工管理技士を持つ方が総勢7名在籍しており、現場経験豊富な先輩方に仕事のわからない事やノウハウなど聞きやすい環境が備わっています。資格習得の支援制度も備わっております。また、私自身子育て中ですが、男女問わず短時間や育休制度など、柔軟な対応をしてくれるところがいいです。

九頭龍設備株式会社

〒912-0071 福井県大野市鍛掛 2-4-1
 設立：1976年(昭和51年)9月
 代表者：代表取締役 山岸 謙
 資本金：1,000万円
 従業員数：6名
 就業時間：8時～17時
 連絡先：0779-65-2650(担当者:山岸)

Q こんなことをしている会社です

- 水道インフラ設備(上水道)の施工
- 住宅設備の設計・施工

～社員の福利厚生も充実しています～



働く人にやさしい企業認定

- ・社員の資格取得を推奨しています
- ・有給取得率 60%以上!!
- ・就業規則におけるハラスメント防止規定整備済(セクハラ、パワハラ他)
- ・社員のお誕生日には、ご家族分のお好きなお肉をプレゼント!!



我が社のウリ!

建設業の働き方改革をリードする

『目に見えんから手は抜かん』

私達の仕事は地面の中、壁の中、天井の中とお客様の手に渡る時には隠れてしまいます。だからこそ、プロとしての誇りを持ち、手抜きする事無く施工する事が重要と考えます。

Q 仕事を見てみよう!!



上水道工事



機械器具設置工事



井戸工事(さく井)



消火設備工事

Q どんな仕事があるの?

営業

○見積り、交渉



会社マスコット(社長デザイン)

設計、施工管理

○図面書類の作成
○受注先との打合せ



施工

○現場施工



部署分けはせず、マルチタスクで仕事をしています。

インタビュー

働く人



社長

〈写真左から〉

{ あなたにとってプロフェッショナルとは? }

- 近藤 貢一さん** | 工事内容を把握して、どれだけの段取りができるか!現場がスムーズに進行するのは段取り(前準備)で差が出ると思う。段取り八分!とありますが、多いにこした事はないと思います。
- 反保 和博さん** | 仕事は手を抜かず、真面目に取り組む。同業者が見て、いい仕事をしていると思われる事。
- 長谷川 靖さん** | 施主の要望に答え、速やかに成果品、製品を納める。お客様に喜んでもらう。
- 関角 和幸さん** | 求められた事に対して期待以上の回答、対応が出来る力を持続する事、その力を身に付ける為に努力する事。
- 久保喜美子さん** | 1週間先、1ヶ月先の仕事状況を把握しながら、一つ一つ確実な作業を行い訂正や修正のない正確な作業をし、自分の仕事に最後まで責任を持つ。これが、私の思うプロフェッショナルです。
- 山岸 陽子さん** | 「おはようございます」朝の挨拶が1日の活力となり、喜びとなる。そして自分の仕事に没頭できて、日々その上を目指して頑張るのが事務所を支える人間として大事な事。経理の道を50年歩んで感じた事務としてのプロの心。

{ これから就職する若者へのメッセージ }

- 山岸 謙さん** | 仕事は対価を伴います。プロとしての矜持を持って事にあたらなければお客様に失礼です。あなたなりの矜持をいつか見つけて会社にもお客様にも信頼されるプロになって下さい。

〔社長〕

Q ~CSR(社会貢献)活動~



東ティモールへ水環境の視察



慈善団体CROPIによる小学校出前授業



まちづくり会社越前おおの荒島社でのホテル運営

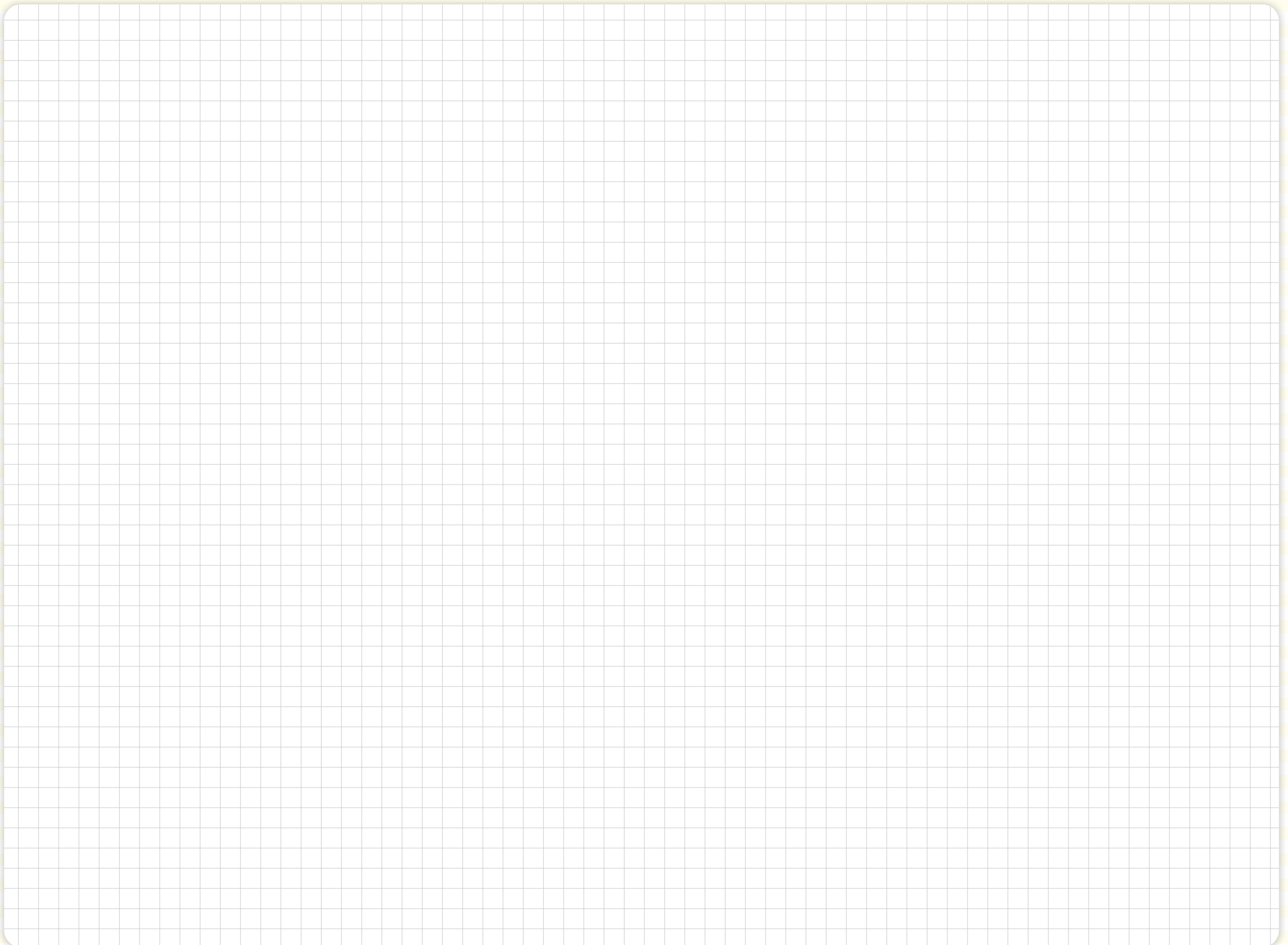

株式会社 アイケー

〒912-0015 福井県大野市中挾 1-9-1
 設立：1972年(昭和47年)10月
 代表者：代表取締役社長 川田 芳光
 資本金：1,000万円
 従業員数：80名(グループ総計)
 就業時間：8時30分～17時10分
 連絡先：0779-66-0848(担当者:川田)
 URL：http://www.ik-bj.co.jp

Search!!



こんなことをしている会社です

○婦人ランジェリー・ファンデーションの
企画・製造・販売

○グループ会社

(株)B・J(ポーポワール・ジャパン) (株)リヴィエール (有)ピンクッション



(株)アイケー本社



自動裁断機・CAM



(株)アイケー研修センター



(株)アイケー開発工場

我が社の
ウリ!

心を込めて愛される製品づくり

信頼そして繁栄

「人として、企業として、如何に信頼関係が大切で有ろうか。

信用を得ることは難しいが、失うときは一瞬である。

私達は日々間違いのない仕事をしようと努力しているが、少しの油断が喪失をうみます。

【間違いの無い事】こそが繁栄と知ろう。」をテーマに企業活動に努めています。

仕事を見てみよう!!

製品製造過程

品質を重視し、顧客に喜ばれる 製品を生産し、納期通り納品いたします



CAD
パターンデータの
作成入力・修正



検査・出荷
製品検査後出荷



縫製
ラインで製品を縫製



裁断・レース
生地・レースの延反・裁断



サンプル室
本生産前のサンプル製品作成等

どんな仕事があるの?

製品企画・サンプル室

OEM®の場合は依頼された製品データに不具合や間違いが無いパーツ毎にチェックや修正を行い、本生産に支障が出ない様に確認しながら作製します。自社企画はこんな物があつたら便利だなと頭の中でイメージした物を形にします。立体的な製品を平面にしてパターンを作るのが一番難しい作業です。

※OEM...他社ブランドの製品を依頼され、製造すること



裁断

伸びる生地、縮む生地、変形する生地と色々な種類の生地を特徴に合わせてパターン通りに切ります。CAMは自動で裁断してくれる機械ですが、人間が手で切るよりも6倍速いと言われますがCAMでは切れない生地やレースはやはり人の手でひとつひとつ丁寧に切ります。



縫製

工業用のパワーモーターもあるミシンを使って生地と生地を縫い合わせていきます。真っ直ぐ縫うだけでも最初は難しいですが、熟練者のスピードと仕上がりの綺麗さには感動します。1枚の裁断された生地が、少しずつ縫い合わせられて、ミシンを越えていく毎に形が変わり皆さんの手元に届く製品になっています。



インタビュー

働く人



かわだ よしみつ
川田 芳光 さん
【代表取締役 社長】

{ 会社の特徴 }

全社員の9割が女性です。各部門の責任者もほとんどが女性で女性が活躍できる会社です。主に女性用下着の製造を行い、資材の仕入れから裁断・縫製・検査・出荷まで一貫した生産を自社工場で行います。日本国内に女性用下着を一貫生産出来る工場はもう数件しかありません。

{ 求める人材 }

発想力があり、それを実現する為に努力ができる人。責任感が強く、徹底して物事に取り組める人。現状維持でなく常に創意工夫できる人。

{ これからの会社について }

今後、下着は従来のファッション性+αで、生活をより豊かにする為に着用する時代が変わっていくと思っております。縫製仕様にも変化があり、針と糸を使わずに特殊な接着剤に熱を加えて生地を張り合わせる技術も生まれました。現在はほぼ100%OEM生産(メーカーから依頼された製品を作る)ですが、今後はオリジナルの製品作りにも力を入れ、自社ブランドの開発・販売を進めていきたいです。

女性用の下着以外にも健康・介護・スポーツの分野で我々ができる仕事は沢山あります。着用する事により動きが楽になったり、パフォーマンスが上がったり、怪我の予防ができる下着、正しい動きをサポートする下着、腕が振りやすくなったり膝が曲がりやすくなる下着などを作製したいと考えています。

環境問題やSDGsへの関心の高まりと共に、これからの製造業は地球にやさしいモノ作りも必要になります。大量生産、大量消費、大量廃棄の生産から、受注生産で顧客の要望に合わせ、必要な時に必要な物を必要分だけ生産する事が求められます。当社は企画・裁断・縫製・検査・出荷までを一貫して社内で行っていますので、生産する為に掛かる物流等の移動コストもリードタイムも最小限に抑えられます。

アイケーの製品を身につける事により、全ての人が幸せになってもらえる様な物づくりができる会社になっていきたいです。

株式会社 石塚七左工門商店

〒912-0046 福井県大野市神明町 119
 設立：1945年(昭和20年)4月
 代表者：石塚 一恵
 従業員数：10名
 就業時間：8時30分～17時
 連絡先：0779-66-2477(担当者:石塚)
 U R L : http://7zaemon.com



こんなことをしている会社です

○食品製造・加工・販売

(例)大野産米の精米、麺類(そば、うどん、中華そば)、各種餅、赤飯など

○スーパー等への自社製品の卸売

○セルフサービスレストランめん処「どん」の運営

主に麺類、餅、おにぎりなど自社製品メニューを提供



自社製品



店内



社屋



我が社の
ウリ!

安心して安全な食を提供する会社

豊かな土壌で育った大野産の米と水を使用して、お客さまに素材の味を楽しんでいただけるよう、安心して安全な製品づくりを心掛けています。

仕事をしてみよう!!

1. 半生めん製造工程



- ①混合
自動機でそば粉、小麦粉、水、山芋を混ぜ合わせます。
- ②圧延
自動機で平たく伸ばします。
- ③切り出し
自動機で計量して麺状に切り出します。
- ④熟成
自動機で遠赤外線による殺菌と熟成を行います。
- ⑤取り出し
加工された麺を取り出します。
- ⑥袋詰め
麺を折り曲げて玉にし、袋詰めします。

2. 茹めん製造工程



- ①茹でる
麺を自動茹釜機で茹でます。
- ②玉取り、袋詰め
自動玉取機により玉取りから袋詰めまで行います。
- ③検査
計量器による計量と金属探知機による検査を行います。
- ④殺菌
殺菌庫に入れ、殺菌を行います。

どんな仕事があるの?

営業

○企業、スーパー等への
商談と商品の配達

事務

○伝票整理、入力、帳票作成

製造

○麺類製造・加工 ○米の精米
○餅・赤飯の加工 ○製品の袋詰



インタビュー

働く人

- いしづか しげのり
● 石塚 重徳さん(左)
[役員]
昭和17年生まれ
- いしづか かずえ
● 石塚 一恵さん(右)
[代表]
昭和44年生まれ
- いしづか かいと
● 石塚 凱斗さん(中)
[次期後継者]
平成10年生まれ



{ 仕事の印象について }

- 凱 子供の頃から、麺類やお餅の製造を当たり前のように手伝っていました。工場でできた、つくたての草餅をきなこで食べるのが大好きです。
- 一 良い製品をできるだけ安価に提供できるよう、さまざまな苦労もありますが、やりがいがありますね。従業員が仕事と家庭の両立ができるよう、労働時間を工夫して、働きやすい環境をめざしています。

{ 製品づくりのこだわりについて }

- 一 朝晩の寒暖の差があり、水に恵まれた大野の風土が当店の製品製造にとっても適しています。当店では、素材を活かしたシンプルな製品が多いので、お客さまに安心して安全な食を提供できるように原材料を選んでいます。そこがこだわりですね。特に米は市内の契約栽培農家から直接仕入れていきます。

{ 後継者に期待することはなんですか? }

- 市場の変化に臨機応変に対応する力ですね。今は娘が後継者として頑張ってくれており安心して任せています。孫もいずれ後継者として大野に戻って欲しいですが、学生時代は自分の好きな道を歩んで欲しいと思っています。

{ これからの「石塚七左工門商店」について }

- 麺や餅などの定番商品のほか、急速冷凍技術を活かして、菓子製造など新たな分野にも取り組んでみたいですね。大野市の美味しいお米を全国に発信し、地域に貢献できる企業をめざします。
- 凱 学校でも実験が好きなので、うま味成分や味覚について研究して、新製品を開発してみたいです。
- 一 ホームページの整備や人材育成に取り組み、営業部門を強化して今まで以上に製品を直接お客さまにお届けできるようにしたいです。よりよい製品づくりのためにも、お客さまの声を大切にしていきたいですね。

稲山織物株式会社

〒912-0053 福井県大野市春日 64-50
 設立：1962年(昭和37年)12月(創業昭和7年)
 代表者：代表取締役 稲山 幹夫
 資本金：5,000万円
 従業員数：70名
 就業時間：8時30分～17時まで(交代勤務制有)
 連絡先：0779-66-3360(担当:梅林)
 U R L : http://www.inayama.co.jp/



こんなことをしている会社です

○合成繊維を原料とする織物等の生産や、
 繊維製品の企画・製造・販売をする会社です。



外観



折りたたみ式
サポートマット

我が社の
ウリ!

蓄積した自社技術ノウハウにより
 織物製造会社から産地提案型の
 テキスタイル企業へ飛躍します。

- スポーツ衣料・ユニフォーム衣料用機能性素材、高級婦人衣料用感性素材、産業資材など合繊織物の企画開発、製造、販売
- 自社のハード(技術・設備)とソフト(デザイン・情報)を駆使し、関連事業分野への展開を推進

仕事を見てみよう!!



<企画開発>
 新商品の開発をします。



<生産>
 生産工場で製造します。



<撚糸>
 原糸に“撚り”をかけます。

<整経>
 糸に必要な本数/長さ/張力等揃えます。

<織布>
 タテ糸にヨコ糸を
 織り込みます。

<出荷>
 生機(きばた)を
 染色加工場に出荷します。



どんな仕事があるの?

製造事業

- 撚糸・ワインダー
- 整経・サイジング
- ドローイング
- 織布 ○検査

研究開発

- 新織布の研究
- 新商品の開発

事務

- 一般事務
- 生産管理
- 製品管理



メッセージ

次世代を担う若者に一言を…。

いっし にゅう こん
《一条入魂》

いなやま みきお
 【代表取締役】 稲山 幹夫 さん



皆さんが生まれ育った安心・安全で清潔な故郷「越前おおの」でゆったりとしたストレスの無い人生を満喫しようではありませんか。そして、明るく、楽しく、元気よく、モノづくりに打ち込みましょう!

インタビュー

働く人

社会人の先輩から学生時代のことを踏まえながら
 職場についてお聞きしました。



ささしま ゆうき
篠島 佑樹 さん (入社：6年)
 【営業第二課長】

学生時代はサッカー部に所属し、サッカーに明け暮れていました。練習は辛く、大変でしたが、一緒に汗を流した仲間は今でも付き合いがあります。織物会社に就職して繊維の奥深さを知りました。衣類や資材などに使われる繊維はどのように作られているのか。繊維でできる布には、製造者の情熱が込められています。

私は、この繊維の仕事を通して、若い皆さんに繊維のおもしろさを広く知ってもらいたいです。そのためにも、この会社で一生懸命頑張りたいです。



しまだ ゆうじ
嶋田 雄二 さん (入社：16年)
 【営業(ウォータージェット)担当】

学生時代ですか? 私は中学校では卓球、そして高校では囲碁部に在籍していました。チョッと変わってますよね。でも今では、これが職場の先輩とのコミュニケーションには重宝しています。誘われた時、お付き合いできる程度がいいんです。

職場では皆さん黙々と仕事をこなし、口数は少ないですが、暖かく応援してくれます。やっぱり大野人の人柄ですかね。本当に大野で就職できたことを喜んでいます。



よねつ まさひろ
米津 雅啓 さん (入社：24年)
 【織布(エアージェット)担当】

高校時代は弓道部に在籍し、友達と毎日ワイワイガヤガヤしながら楽しく過ごしました。都会にも憧れましたが、やっぱり、社会人になっても気心の知れた高校時代の友達に囲まれて楽しく暮らしたいという気持ちが強く、当社にお世話になることにしました。

仕事の内容は繊細で注意力が求められます。純朴な大野で、今は心にゆとりをもって人生をエンジョイしています。

株式会社エツミ光学

〒912-0437 福井県大野市中堀 32-10-7
 設立：1973年(昭和48年)7月
 代表者：代表取締役 小林 和宏
 資本金：3,000万円
 従業員数：189名
 就業時間：日勤 8時15分～午後4時45分
 ※3交替：夜勤 午後4時15分～午前0時45分
 ：深夜勤 午前0時15分～午前8時45分
 連絡先：0779-66-2434(担当:総務部 伊與)
 U R L : http://www.etsumi-opt.co.jp/



こんなことをしている会社です

- 車載部品、各種工業製品やサングラスレンズ、カメラレンズへの真空蒸着加工
- 海外ブランドサングラスレンズのレンズ加工・組立



様々な分野に当社の蒸着処理が使われています。

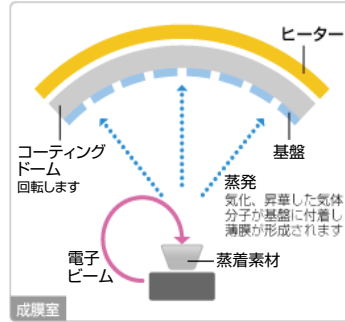

我が社の
ウリ!

越前大野から未来を創るテクノロジー

当社は、*真空蒸着の高い技術力を活かし、塗装や印刷では表現できない発色を生み出すことができます。長年培った、信頼性ある高い技術力・開発力は、お客様が求める「より良いもの」を作る原動力となっています。
 ※真空中で金属や酸化化合物などを加熱により蒸発させ素材の表面に付着させる処理・薄膜をつけること

仕事を見てみよう!!

サングラスレンズ加工工程

洗浄工程
レンズ表面に付着している埃や汚れ等を超音波洗浄を行い綺麗な状態に仕上げます。

蒸着工程①
専用治具にレンズをセットして蒸着機へ。真空蒸着を行います。

蒸着工程②
真空蒸着後のレンズ。光学特性の確認を行います。

蒸着工程クリーンルーム
クリーン化された環境で生産することで品質を安定させています。

砕入れ、出荷
フレームにレンズをはめ込み、最終検査を行い梱包。

加工工程②
ロゴ印刷などを行い最終仕上げ状態に。

加工工程①
レンズを指定の形状に加工します。

検査工程
外觀検査を行い、製品に異常が無いを確認します。

どんな仕事があるの?

コート製造部

- 成膜機オペレーター
- 成膜機メンテナンス

総務部

- 電話対応
- 来客対応
- 消耗品資材の発注管理

開発部

- 新規コーティング技術の開発

技術営業部

- 取引先対応
- 見積もり書作成
- 試作蒸着業務

品質保証部

- 新規立ち上げ品の耐久性試験
- 量産品の品質管理

管理部

- 生産デリバリー業務
- 蒸着前洗浄
- 出荷前検査
- 梱包作業

サングラス製造部

- 生産デリバリー業務
- サングラス切削加工
- 仕上げ
- 出荷前検査

生産技術部

- 治具関係の設計・製作
- 各種装置のメンテナンス
- 生産工程の改善活動

インタビュー



まつばら あきら
 松原 晶さん
 【所属：管理部 検査 (入社2年目)】

{ 会社選定の理由は? }

- 松 自宅から近いということもあって職場見学に行ったところ、雰囲気も良く、皆さん黙々と仕事に取り組んでいる所や、社内が整理整頓の行き届いている所を見て私もここで働きたいと思ったことがきっかけです。
- 篠 職場見学に行った際にとても雰囲気の良い職場だなと感じました。また、会社全体がキレイでここでなら心地よく仕事が出来ると思ったからです。

{ どんなお仕事をしていますか? }

- 松 私は、1つ前の蒸着と言われる工程で加工された製品がちゃんと加工されているか、キズ、汚れはないかなどの検査をしています。検査の見逃しや、取り扱っている際にぶつけてキズを付けない様に慎重に作業しています。
- 篠 サングラスのレンズや腕時計などに真空蒸着と言う技術を使い表面加工をしています。世界に誇れる高度な技術を用いて、会社一丸となってお客様に満足してもらえる製品づくりを行っています。



しのはら まこと
 篠原 誠さん
 【所属：コート製造部 コート課 (入社4年目)】

{ お仕事をしていてうれしいときは? }

- 松 仕事を始めた当初は先輩方に沢山質問したりアドバイスをいただいたりしながら慣れてきて自分だけで1つの仕事ができるようになった時、嬉しさと達成感を感じました。
- 篠 真空蒸着はとても奥の深い技術です。日々、発見と学びの繰り返しです。入社当時は先輩方に手を借りていたことが今では自分一人で行えることが沢山増え、成長を感じています。その時が一番うれしいです。

{ これからの目標は? }

- 松 日々、仕事をしていく中でただこなすだけでなく、検査できる量を増やしたり、まだ検査したことがない製品に挑戦したりを積み重ねていくことで、今の自分よりもっと先輩達と肩を並べることが出来る自分に成長することを目標にしていきたいです。
- 篠 今まで先輩方に仕事のやり方や社会人としてのマナーを教えてもらってきました。なのでこれからは後輩に頼られる人になれるのが目標です。その為に「ミスがない確実な作業」、「積極的に新しいことに挑戦」を心掛けていきます。

地域貢献・レクリエーション

{ 地域イベント }



毎年恒例となる名水マラソンに参加しました。地元の方々に我が社を知ってもらおうと、参加メンバーはエツミ光学製サングラスとエツミ光学カラーのマラソンTシャツを着用し参加しました。

{ 社内行事 }



毎年恒例の忘年会。従業員100人以上が集まる大宴会です。一年間を振り返り、皆で楽しく食べて飲んで歌います。その他にも慰安旅行や納涼祭など沢山の行事があります。

大野パッキング株式会社

〒912-0813 福井県大野市上野57-1-1
設立：1968年(昭和43年)4月
代表者：代表取締役 臼井善丸
資本金：2,500万円
従業員数：52名
就業時間：8時～17時
連絡先：0779-65-3511(担当者:臼井)

こんなことをしている会社です

○紙管の製造・販売

(例)織物用の各種紙管、賞状・図面用紙管

○紙管製造技術を活用した包装用容器

(例)お茶、海苔、漬物、菓子、玩具など

○販売拠点

鯖江工場、福井営業所



<社屋>本社を中心に市内に3箇所の工場があります。



<丸筒賞状入れ>春の卒業シーズンになると全国から発注がきます。



<各種容器>お店の店頭などで見かける食品や小物を入れる各種紙容器です。



<紙管>織布や自動車用ハーネスをよく巻き取るための芯になる管です。

ウリ!

我が社の

しかん 紙管製造で北陸トップクラスの企業

紙管製造業とは、原料となる紙を仕入れ、さまざまな形に加工し、販売することが仕事です。長年積み重ねた加工技術で、今では、単なる紙管から、装飾・包装用の容器を生み出すまでに至りました。お茶・海苔・菓子・玩具など皆さんの身近にあるモノに当社の製品があふれています。お客さまの要求に応じて、高い技術力で製品を製造しています。

仕事を見てみよう!!



資材入荷

大野市内の複数の工場で作られる製品は違うため、製品に対応した資材が各工場内に運び込まれます。



製造加工

搬入された資材は工場に設置してあるコンピュータ制御の製造機械により仕様書に基づいて加工され、製品化されます。製造機械は全て工作機械製造会社で設計・製作されています。



納品

製品検査を行った後、自社トラックで北陸を中心に全国各地へ出荷されます。



製品開発

お客さまの要望に対応するため製品開発に努めています。

どんな仕事があるの?

運搬

資材の搬入及び製品の搬送

製造

コンピュータ制御の製造装置のオペレート

事務

一般事務、顧客管理

開発

製品開発

インタビュー

働く人



にしやま とうご
西山 斗梧さん
(入社6ヶ月)
趣味：ドライブ

{ 会社のいいところは? }

残業がないところです。友人は残業があるとプライベートの時間が無くなると言っていたので、自分のプライベートの時間を確保できるのがいいですね。

{ どのような仕事をしていますか? }

繊維や自動車向け、工業用の製品を巻き取るための紙管、小物や容器として使用されている紙管を作っています。

{ 仕事のやりがいを教えてください }

自分たちが作っている製品を、お客様がどのように活用するかを考えながら仕事をするので、やりがいを感じています。

{ オフの時はどのように過ごしていますか? }

ドライブをして、いろいろな所の景色を見に行ったりして休日を過ごしています。

{ 西山さんに期待すること }

社長コメント：仕事が人生のすべてではなく、一部分を構成していると捉えるのが、最近の若者なのかなと思います。人生を楽しみながら、仕事を覚えて行って欲しいと思います。

有限会社 黒川ブロー工業所

〒912-0825 福井県大野市塚原 13-20
 設立：1962年(創業昭和37年)11月
 代表者：代表取締役 黒川 政信
 資本金：500万円
 従業員数：42人
 就業時間：8時～17時(三交代制)
 連絡先：0779-66-2036(担当者:黒川)
 URL: <https://kurokawa-blow.co.jp/>

Q こんなことをしている会社です

○使ったことがある、見たことがある化粧品や薬等の多品種のプラスチック製品の容器を製造している会社



黒川ブロー工業所社屋



準備工現場

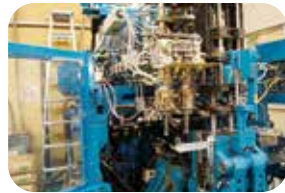

プラスチック容器成形機



成形作業風景

我が社の
ウリ!

誠意と真心を込め、顧客重視、顧客満足のでられる製品を提供する。
地域社会、経済の発展に貢献する。

- ・会社の目指す目標を明確にし、それを社員が理解納得し、さらに一人一人が考えて自分の目標として捉えられる社風を作りたいと思います。
- ・人と人との間には的確な情報が流れ、学び、心の連帯感が充実するよう前進します。
- ・不良品が発生した場合、迅速に連絡を交換し原因内容を真摯(しんしん)に見つめ、誠意を持って対応すること。

Q 仕事を見てみよう!!



Q どんな仕事があるの?

成形工

- 受注に応じた金型の変更
- 成形機の保守管理
- 品質の維持

検査工

- 製品の検査及び仕上、箱詰め

準備工

- スクラップの粉砕
- 成形に必要な原料の作成及び供給



インタビュー

働く人



ふくだ まなぶ
福田 学さん
 [2005年入社
 資格・免許 フォークリフト運転]

{ 学生の頃のこと }

小学2年から高校3年まで(11年間)野球に励んできました。学生時代は野球漬けの毎日を過ごし、野球を通じて上下関係の厳しさや勝敗による喜怒哀楽を学び、その経験を現在の職場や社会で活かしています。

{ 会社を選んだ理由は? }

前職はトラックの運転手をしていましたが、時間が不規則で労働時間も長く、まともに家に帰れない仕事でした。弊社での勤めはじめはアルバイトとして採用され、仕事を通じてものづくりが楽しいと感じ、社員になることを決めました。

{ 作業内容 }

プラスチック製品のブロー成形による製品の型替えや機械の補修、点検、調整をしています。

{ 仕事のこだわり }

機械相手の作業をしているため、まずは安全第一です。また、買って頂けるお客さまの事を考え、より多くの高品質な製品を作るよう日々努力しています。

{ 仕事は楽しい? 苦しい? }

楽しいとき:一回でよい製品が出来た時。試行錯誤をして良い製品が出来た時は気持ちがいいです。
 苦しいとき:なかなか良い製品が作れない時。同じ製品を成形していても気候や気温によって毎回条件が違いため、その都度条件を合わせるのが大変です。

{ これからの目標 }

従業員が気持ち良く仕事をできるような雰囲気作りを目指します。

サンエー電機 株式会社 大野工場

〒912-0053 福井県大野市春日 92-11
 設立：1969年(昭和44年)9月
 代表者：代表取締役 田中 大成
 資本金：5,000万円
 従業員数：50名(大野工場)
 就業時間：8時～17時
 連絡先：0779-66-4260(担当者:東)
 URL：http://www.sanei-electric.co.jp



こんなことをしている会社です

○家電製品、産業機器などに
 搭載されている電子回路基板の
 設計・部品調達・製造を行っています。



電子回路基板



特殊無線端末機



投光器



防犯灯

我が社の
ウリ!

私達の会社は
創造性 社会性 公正性のある企業
技術革新時代に即応した企業
常に自己研鑽し優秀な企業
 を目指します。

仕事を見てみよう!!

製品が出来るまで



① 電子部品自動実装

② 電子部品手挿実装

③ 自動半田付

④ 自動部品検査

⑧ 出荷検査

⑦ 完成品組立検査

⑥ 防湿材塗布

⑤ 自動動作検査

どんな仕事があるの?

生産管理部門

工場の司令塔です。
 製品の計画、納品をコントロールします。



生産技術部門

お客さまと生産現場との重要なパイプ役です。
 お客さまのニーズを漏れなく現場に指示します。



生産部門

ものづくりのプロ集団です。半田付、組立、
 コーティング、設備オペレーター等を行いま

○生産 / 設備オペレーター

品質管理部門

一つでも不良は見逃さない。工場最後の砦にな
 ります。お客さまに安全・安心をお約束します。

○生産管理 / 製品出荷

インタビュー

働く人



しみず かおり
 清水 香理さん(左)
 [入社：4年目]

すぎもと ゆうこ
 杉本 裕子さん(中央)
 [入社：1年目]

とみた あやか
 富田 彩香さん(右)
 [入社：10年目]

{ この仕事に就いたきっかけは どんなことですか? }

- 富 子育てが一段落し、働く場所を探していた時にこの会社に出会いました。以前は全く別の仕事をしていたので、初めは分からないことばかりでしたが、同じように子育て中の方たちと一緒に仕事をしていることもあり、和やかに仕事ができています。
- 清 仕事を探す中で、勤務時間が希望するものと一致したのがきっかけでした。現在は午前9時～午後3時30分までの勤務時間で働いています。子どものお迎えにも支障がないので、助かっています。
- 杉 子育て中なので、土日休みで、午前9時～午後3時の勤務時間の職場を探していたところ、ハローワークのご紹介で、この会社を知りました。勤務時間も希望通りで、同じ子育て中の方々にお話をお聞きしたところ、とても職場の雰囲気良さそうなので、この会社に決めました。

{ 今は、どんな仕事をしていますか? }

- 富 LED 投光器の組立から、出荷前の梱包までを担当してい

ます。ただ淡々と目の前の仕事をこなすだけではなく、物事を考えることも忘れないように心がけています。

- 清 主に検査業務や、梱包を担当しています。その他にもいろいろな業務を回りながら、仕事を覚えている状況です。
- 杉 特小無線機の基板の分割で、バーコードを張り付け、確認しています。レジミたいで楽しいです。

{ これからの目標を教えてください }

- 富 入社時は自分が組立をし、梱包したものが、そのままお客様の元に届くのだと考えると、とても緊張して仕事をしていました。これからも良い緊張感を持ちながら、お客様の立場で物事を考えられればいいなと思っています。
- 清 集中し、丁寧な仕事を心がけながら、わからないことは気軽に聞ける環境なので、これからも多くの仕事を覚えていければと考えています。
- 杉 作業のスピードアップに努め、ミスをせず正確に仕事をしていきたい。また、少しずつ他の色んな仕事も覚えていきたい。



我が社は創立50年

我が社は今年50周年の節目を迎えました。大野工場の大野の地で43年物づくりに邁進してきました。次のステージへ更なる飛躍を求め地域に根差した企業として歩んでいきたいです。

株式会社ジェフティ

〒912-0021 福井県大野市中野 20-18-1
 設立：1998年(平成10年)4月
 代表者：代表取締役 高木 義秀
 資本金：5,000万円
 従業員数：51名(内、パート・アルバイト2名)
 就業時間：①8時30分～17時 ②8時～16時
 ③16時～24時 ④0時～8時
 連絡先：0779-65-2668(担当者:田畑/朝日向)
 URL：http://www.jft.co.jp/



Q こんなことをしている会社です

○経編メリヤス生地(トリコット生地)の製造・販売。

【用途】車両資材、スポーツアンダー、インナー、水着、衣料・生活資材 他



我が社のウリ!

ニットの可能性を追求し、すべての人が快適で安らげる環境を提供すること

私たちは、ニットのエキスパートとして、ファッション分野から産業資材にいたる幅広い分野で、いつの時代でもニットの可能性をテーマに、ビジネスチャンスを広げてきました。多様化したニーズに応え、ニットに付加価値を与えること…。伸びる・縮む・そしてフィットする。私たちはニットの持つ多彩な機能性を駆使しながら、人々の生活を優しく彩っていきます。

Q 仕事を見てみよう!!

製品ができるまでをご紹介します。



① 原糸倉庫・保管

入荷した糸を保管する。



② 整経

入荷した糸をコイル状の芯に巻き付け、編むための下準備をする。



③ 編立

整経工程で巻いた糸を編み込み、大きな布にする。センサーが常に糸が切れていないかを認識して入る。



④ 完成

Q どんな仕事があるの?

倉庫	整経	編立	業務
・糸の入荷	・糸をクリールスタンドに掛ける仕事。 【編立前工程】 ・およそ600本の糸を的確に調整し、1つのビームに巻き取る仕事。	・整経されたビームを編機に掛ける仕事。 ・編まれた生地を下ろし梱包する仕事。 【編立前工程】 ・糸をとおす仕事。 ・編機調整する仕事。	・編立された生機を染工所へ出荷する仕事。

インタビュー

働く人

おひろ さりな
尾廣 咲莉菜さん
 [経験年数 7年]
 全国高等学校家庭科
 ・食物調理技術検定2級
 ・秘書技能3級
 ・被服製作技術検定2級
 ・全商ビジネス文書実務検定3級
 ・保育技術検定4級



{ 学生の頃の思い出(楽しかったことなど) }

専門学校での被服、調理の実習事業が楽しかったです。

{ この会社を選んだ理由はなんですか。 }

職場見学時の雰囲気と仕事内容を見て、長く続けていけると思いました。

{ どのような作業をしていますか。 }

何千本とある糸に針を通し、機械で編める状態にしています。

{ 作業をする上でこだわりはありますか。 }

早く、正確に心を掛けています。急いでいても確認作業は怠らない、より良いものを提供できるようにしています。

{ 仕事をしていて楽しい時、苦しい時はどんな時ですか。 }

自分の中で制限時間を作っています。早くできたら嬉しいです。ミスをした時、すぐ反省します。自分で対処できる分はいいが、他の人の手を借りないといけない時、もっと知識と技術を身につけたいと思います。

{ これからの目標を教えてください。 }

ニットといえば「ジェフティ」の名前が挙がる位、信頼してもらえるものづくりをしていきたいです。個人ではもちろん会社全体でそういった取り組みをしていきたいです。

新進印刷株式会社

〒912-0035 福井県大野市有明町 2101
 設立：1985年(昭和60年)9月
 代表者：代表取締役 葭安 啓貴
 資本金：1,000万円
 従業員数：14名
 就業時間：9時～17時20分
 連絡先：0779-66-5977 (担当者:葭安)
 URL：http://www.sinsin-p.co.jp/



Q こんなことをしている会社です

○商品の認知度向上や消費者の購入を促すなど
 販促に関する全てのツールを作成・印刷しています。

(例)ポスター、チラシ、パンフレット、冊子、DM、年賀状、名刺など



福井工場内部



福井工場外観



大野営業所外観

我が社の
ウリ!

お客さまの目指す未来を 共に考え、カタチにする会社

大判印刷と言われる、B1サイズの印刷から、お客さまのニーズに合わせた小ロット印刷までおまかせください。

小規模な会社ながら、東京・名古屋での経験を持つエキスパートが揃い、最終消費者の心に響く製品作りをしています。

福井の子育てファミリー応援企業に登録し、子育て世代の女性が働きやすい環境を整え、女性社員も活躍しています。

Q 仕事を見てみよう!!

印刷物ができるまで



①営業

クライアントさまとの打合せにより、原稿と付随するあらゆる情報を整理します。もちろん見積りもします。



②制作

写真やコピーなど、クライアント様の目的に合わせた企画とデザインに編集・制作をしています。



③CTP

デジタルデータをフィルムに出力せずに直接刷版に焼き付けます。従来の印刷のクオリティを保ちつつ工程を省略できます。



④印刷

用途に合わせた紙・インキを選び、美しい品質、確かな納期で印刷していきます。



⑤仕上げ

裁断・折加工・製本など、それぞれ印刷物の仕様に合せ加工していきます。

Q どんな仕事があるの?

営業

お客さまからのヒアリングをし、
 最良のツールを企画・提案

制作

デザイン制作、DTP作業

校正

印刷物を原稿と照合し誤りや
 不備を直す作業

印刷

印刷のための版を作り、印刷、
 断裁、折加工などの作業

インタビュー

働く人



前田 純さん
 勤続年数：11年

山内 貴博さん
 勤続年数：2年目

森 喜津子さん
 勤続年数：3年

山本 貴子さん
 勤続年数：8年

{ 仕事内容について }

- 営業の仕事をしています。新規の飛び込み営業や既存のお客さまからのお見積りや打合せなどを行っています。
- 営業がいただいた仕事（チラシ・パンフレット・ポスターなど）を、お客さまからの企画案を元に、パソコンを使ってデザインを行います。時には、企画から行うこともあります。

{ 仕事をしていて大変だったことや、嬉しかったことは? }

- 見積りの計算など覚えることが多すぎて大変でした。嬉しかったのは営業として名前を覚えてもらった時です。
- 納期まで日が無く、短い制作時間で仕上げなければならない時などが大変です。何度も校正を重ねることができないので、最短の作業でお客様のイメージに近づけるようにしなければいけませんし、ミスがあってはいけないので、チェックに手を抜くことはできません。苦労しただけ完成した時にお客様からお礼を言われたり、実際にお店にならんだり皆さんの目に触れる場に置かれているのを見ると、とても嬉しいです。

- すっと座って集中しての作業なので、肩が凝ったり目が疲れたりするのが辛いです。出来上がった印刷物を手に取る時は嬉しいです。

{ この会社に入社して良かったと思うことは? }

- 分からないことを質問したら、親切に教えてくれることです。最初の頃は印刷に関しては何もわからないので、どんなことでもいろいろな人に質問攻めしました。
- 経験が浅く仕事について分からないことが多かったですが、先輩方が丁寧にサポートしてくださるので働きやすい環境です。また、残業もほとんどなくプライベートも充実できるところです。
- 前職の経験を活かせることと、子育て中の社員同士で同じ話題を共有できることです。

{ これからの「新進印刷」について }

デジタル技術の発展や情報化の進展など、取り巻く環境は日々変化しています。我々はお客さまの伝えたい情報を的確に届けるため、お客さま目線で考えることを大事にしています。「伝える情報」を「伝わる情報」へ変化させ、お客さまに満足いただけるよう、専属セールスパートナーを目指しています。

有限会社杉本清味堂

〒912-0034 福井県大野市吉野町110番地
 設立：1975年(昭和50年)11月(創業昭和23年)
 代表者：代表取締役 杉本 和歌子
 資本金：2,500万円
 従業員数：18名
 就業時間：8時30分～17時30分
 直販店は別シフト
 連絡先：0779-64-5021(担当者:杉本)
 URL：https://www.seimido.com/



Q こんなことをしている会社です

- 米菓製造販売
羽二重かき餅、里芋あられ、越前名水かき餅
- だんご製造販売
夢助だんご



従業員



夢助だんご



あられ

我が社の
ウリ!

昭和23年創業以来、 米菓一筋に自社製造

工場で製造されるあられ・かき餅・だんごは、焼き上げや味付けなど、すべての工程において、一つ一つ手間をかけています。素材を活かした『米の風味を損なわない米菓』へのこだわりです。
 お客さまに「夢」のある美味しい米菓をお届けするため、スタッフ一同、チームワークを大切に日々の業務に取り組んでいます。

Q 仕事を見てみよう!!

製品(米菓)ができるまで



- ①米
もち米は玄米で仕入れ、自社精米。夢助だんごは、大野産コシヒカリを使用。
- ②蒸
米本来のおいしさを引き出すため、米粒のまませいろで蒸します。
- ③搗き
副材料と一緒に混ぜます。
- ④焼
じっくり丁寧に焼き上げ香ばしくカリッとした食感を作り出します。
- ⑤味付

Q どんな仕事があるの?

製造

餅を搗いて生地作り
 生地を焼いて味付け
 米菓を袋詰めする 他



事務

取引先との電話対応、
 接客対応、
 資料等の作成



販売

直販店での米菓販売
 だんごの調理、販売
 商品企画、イベント企画



インタビュー

働く人



やすかわ
 安川 颯人さん
 [平成25年入社]

さかい
 酒井恵利菜さん
 [平成29年入社]

よしだ
 吉田 泰さん
 [平成26年入社]

なかむら
 中村 愛理さん
 [平成27年入社]

かべもと
 壁本 百恵さん
 [平成29年入社]

{ 入社への動機は? }

- 酒 大野で働きたいと思い見学に行ったときの会社の雰囲気よかったから。
- 壁 高校時代にアルバイトをしていて接客と調理どちらもできて楽しかったから。
- 中 お菓子をやる仕事をしなかったから。
- 吉 中学生くらいまで、よくここの団子を食べていて、興味があり入社しました。

{ 仕事の内容やこだわりは? }

- 酒 商品の梱包・発送等しているとき、ミスが無いようにチェックすること。
- 吉 他の人があまり掃除しないところの清掃をし、職場をきれいにする。
- 安 米菓(団子、おかき)の製造。お客様に美味しいおかきを食べてもらえるよう、日々製造しています

{ 仕事に対してのこれからの目標は? }

- 酒 みんなで注意しあいながら異物混入ゼロを目指す。
- 壁 臨機応変に対応できる人、また、先輩に追いつくこと。
- 中 笑顔で丁寧な接客をする。
- 吉 資格を取得できるよう頑張ります。
- 安 今まで学んだことを生かし、よりよい商品作りをしていきたいと思っています。

{ 仕事をしていて楽しい時はどんな時ですか? }

- 壁 様々なお客様と会話をするときや、土日など、お店がにぎわっているとき。
- 中 仕事仲間と協力して作業しているとき。
- 安 仕事の目標を立て、それに向かって努力して達成できたとき。



大野市働く人に
やさしい企業

株式会社立平木工所

〒912-0021 福井県大野市中野 5-81-1
 設立：1958年(昭和33年6月)
 代表者：代表取締役 立平 敏浩
 資本金：1,000万円
 従業員数：9名
 就業時間：8時～17時15分
 連絡先：0779-66-1033(担当者:立平)

Q こんなことをしている会社です

○木製建具 (障子、フスマ、格子戸、板戸等)
 木製家具 (食器棚、下駄箱、本棚、タンス等)
 をつくっている会社



会社全景



飾り建具



格子戸 (こうしど)



工場風景①



工場風景②

我が社の
ウリ!

木加工の技術で
木のある暮らしをあなたへ

お客さまが喜ぶ製品をつくりたい

形状的に特殊なもののような、他で出来ない仕事をオーダーメイドで生産します。
 お客さま、施工業者、設計者と打合せをしっかりと、
 注文に応じて、特注木製品をつくる仕事です。

Q 仕事を見てみよう!!

製品 (格子戸) が出来るまで



材料を引く



部材を加工



格子戸の組立

Q どんな仕事があるの?



家具部門

公共施設、一般住宅等の家具を製造しています。



建具部門

一般住宅等の建具を製造しています。



事務部門

お客さまの見積書作成、請求書作成などの仕事をします。

インタビュー

働く人



藤田 富久さん
 [経験年数：27年]



寺前 充悟さん
 [経験年数：21年]

{ この仕事に就いたきっかけは? }

- 藤 会社の作業場や建具などを見て興味が湧いたので入ろうと思いました。
- 寺 小さい頃から物づくりが好きで、学校の図工の時間が楽しかったことやインテリアにも興味があったのでこの仕事を選びました。

{ どのような作業をしているのですか? }

- 藤 寺 家具や建具の制作、取付などを行っています。

{ 作業をする上でのこだわりとか
注意していることはありますか? }

- 藤 作業機械を使用する機会が多いので、不注意でけがをしないようにしています。
- 寺 お客さまの声をよく聞いて、家の雰囲気や使う方の身になって、寸法などを調整したり、使いやすい家具を製作するように心がけています。

{ 仕事をしていて楽しい時はどんな時ですか? }

- 藤 寺 材木が多くての工程を経て製品として完成した時と、それをお客さまの所へ運んで行き、うまく取付ができお客さまの喜んでる姿を見る時ですね。

{ これからの目標を教えてください。 }

- 藤 「木」を使って斬新なものを作りたいです。
- 寺 まだまだいろいろなことを勉強して、皆さんから頼りにされる存在になりたいです。

{ これからこの業界を目指す方にメッセージを }

- 藤 寺 何でもない「木」が様々な形に変わっていく喜びやおもしろさを見て欲しいですね。それに、自分の作ったものが何年も残り、それを見る時の喜びを体験して欲しいです。

株式会社 タニコーテック

〒912-0095 福井県大野市下丁8-1-1
 設立：1976年(昭和51年)3月
 代表者：代表取締役 高柳 一則
 資本金：5,000万円
 従業員数：283名
 就業時間：8時~17時
 連絡先：0779-65-1111(担当者:松谷)
 U R L : http://www.tanico.com/



Q こんなことをしている会社です

○業務用厨房機器の設計・製造

(例) レストラン、大手飲食チェーン店、コンビニ、一般飲食店 他
 ホテル、調理師学校、社員食堂、学校給食センター、病院
 など大型施設

○家庭用オーダーメイドシステム キッチン



家庭用オーダーメイドシステムキッチン



学校給食センター厨房



飲食店厨房

我が社の
ウリ!

お客さまの成功を応援する企業

食に関わるお店の基本はシェフ(スタッフ)と厨房にあります。良いお店には、良い厨房があります。シェフが「こだわり」や「夢」、「使命」を持って、夢中に働ける場所を私たちの知識・技術・情熱を持って、お客さまと共に実現していきたい。
 お店の繁盛(成功)こそが私たちの成功となるのです。

Q 仕事を見てみよう!!

製品ができるまで

お客さまのさまざまなご要望にお応えするため、設計・製造・出荷まで生産体制を整えています。



原材料切断工程

原材料コイルを切断加工し、各製造担当部署に搬送します。



CAD設計工程

お客さまからのご要望にあわせ、CADプログラム設計・図面設計を行います。



部品組立工程

製造仕様書をもとに、組み立てていきます。



製品検査

完成した製品を厳重に検査し、梱包します。



出荷搬送

梱包した製品を流通センターに搬送します。

Q どんな仕事があるの?

製造

- 原材料管理・切断・加工
- CAD設計、製品組立(溶接・研磨・部品組立・板金組立)
- 検査・出荷



事務

- 資料や契約書の作成
- 取引先との電話対応、来客対応
- ファイリング、データ集計



開発

- 試作品の耐久試験
- 新製品の開発



インタビュー

働く人

こんどう れいじ
近藤 零士さん(右)
 [入社2年目]

ただ はるひろ
多田 治宏さん(中央)
 [入社2年目]

まつた こたろう
松田 滉太郎さん(左)
 [入社2年目]



{ 学生の頃の事 }

- 近** サッカー漬けの毎日で、部屋でもボールを触っていました。高校の時は、キャプテンをしていて、周りのメンバーを動かす方法を学びました。
- 多** スポーツクラブ活動で皆と協力し助け合う重要性を学びました。
- 松** 中学・高校と7年間卓球をしていました。仲間を想い、共に助け合いました。

{ この会社に入社した動機は? }

- 近** 小さい時からものづくりが好きで、ものづくりの仕事に憧れていた。祖父が大工で、手伝いをしていました。職場見学で溶接を見て、自分の力を発揮できると思い入社を決めました。
- 多** 高校が機械科で、ものづくりに対する興味が湧きました。職場見学で、自分の力を発揮したいと思いました。
- 松** 高校生の時、第2工場アルバイトをしていた。最初は興味がなかったが、上司や先輩から色々教えていただき、ものづくりの仕事に興味を湧きました。

{ 仕事の内容について }

- 近** 第1工場、オーダーメイド製品の溶接・組み立てをしています。
- 多** 第2工場、フライヤー・オープンなどガス機器の溶接・組み立てをしています。

松 第1工場、シンクを載せる台を溶接し組み立てしています。

{ 仕事へのこだわり }

- 近** 組み立て前に寸法を測り、効率よく作業を行っています。
- 多** 十分に気を付け、作る製品1つ1つを丁寧に仕上げたいです。
- 松** なるべく傷をつけないよう、慎重に作業を進めています。

{ これからの目標について }

- 近** 現在は、上司・先輩に教えていただきながら、キャビネットを製作しているが、1人で製作できるようになりたいです。
- 多** ミスなく仕事ができるようになりたいです。
- 松** ミスを少なくし、規格製品を1人でこなしていきたいです。

{ これから就職する若者へのメッセージ }

- 近** 自分のやりたいことを明確にし、職場見学でしっかり見て、自分の力を活かせる所で就職できるように頑張ってください。マナー・礼儀は社会人として大切なことなので、今のうちから習慣づけたいです。
- 多** 自分がどういった所に就職したいのか、自分の目で見て、家族や先生に相談しながら決めてほしい。
- 松** 色々な企業を調べて、アルバイト体験や職場見学など自分が希望する仕事を見つけた方がいいです。

株式会社 南部酒造場

〒912-0081 福井県大野市元町 6-10
 創業：1733年(享保18年)
 代表者：代表取締役 南部 隆保
 資本金：2,500万円
 従業員数：17名+6名(季節雇用、アルバイト)
 就業時間：9時~17時
 連絡先：0779-65-8900 (担当者:島田)
 URL：https://www.hanagaki.co.jp

Search!!



こんなことをしている会社です

- 清酒「花垣」の製造販売
- リキュールの製造販売
- ミネラルウォーター、酒粕、奈良漬の製造販売
- 全酒類卸問屋、アサヒビール特約卸問屋
ビール・ワイン・焼酎・洋酒・飲料の卸売



代表商品「特撰大吟醸」



酒蔵外観



酒蔵店舗(免税店)



蔵内風景

我が社の
ウリ!

「日本酒で人を幸せにする」
 酒蔵の伝統と文化を継承し最高のおいしさを追求する
 社員全員が「きき酒師」(日本酒コンシェルジュ)

「花垣」は、大野の名水と高品質の酒米で愛情込めて醸す日本酒を、地元はもとより日本全国に、ひいては世界の人たちを楽しんでもらうために日々努力を続けます。当社は、社員一人ひとりが情熱を持って自らを高め、お客さまの喜ぶ笑顔のために努力し、社会や地域に貢献することを使命としています。

- 創業:1733年 ○創設:1901年
- 販売先：日本全国・世界13ヶ国(アメリカ、カナダ、中国、香港、韓国、台湾、シンガポール、マレーシア、イギリス、ドイツ、フランス、ベルギー、ミャンマー)

仕事を見てみよう!!

清酒「花垣」が出来るまで

秋から春にかけて寒い時期に日本酒を醸造します。おいしいお酒を造るためには、手間暇を惜みず丁寧に、愛情込めて醸します。越前大野がぎゅっと詰まった逸品に仕上げます。



①酒米

地元大野の酒米にこだわっています。



②蒸米

100℃以上の蒸気で約1時間蒸します。天候や米質などに合わせて蒸気を調整します。



③麴(こうじ)

麹室(室温30~40℃)に入れた蒸米に、種麴をつけて丸3日間仕上げていきます。



④膠(もろみ)

蒸米と麴を3回に分けて仕込む「三段仕込み」で、膠を仕込みます。



⑤搾り

新型の搾り機と伝統的な槽(ぶね)の両方を使用します。



⑥瓶詰め

貯蔵、または搾られたお酒を「きき酒」します。香り、味わい、熟度をチェックして瓶詰します。

どんな仕事があるの?

製造

- 日本酒
- リキュール
- ミネラルウォーター
- 酒粕
- 奈良漬
- 商品開発
- 出荷業務

営業

- 全国の酒専門店
- 百貨店
- 飲食店
- イベント、展示会
- 海外の取引先
- マーケティング

店舗

- 店舗での接客
- 外国人観光客の免税店
- イベント、催事
- 通信販売
- ネットショップ
- 日本酒のコンシェルジュ(社員全員がきき酒師)

総務

- 事務
- 経理、労務管理
- 受注
- HP管理
- 出荷、輸出事務
- 販売企画
- 制作物デザイン

インタビュー

働く人

なんぶ たかやす
 南 南部 隆保さん(中)
 昭和30年生まれ
 [代表取締役社長]

たけむら りょうたく
 竹 竹村 亮度さん(右)
 平成4年生まれ
 [製造部(蔵人)]

くろだ かいと
 黒 黒田 海斗さん(左)
 平成12年生まれ
 [製造部(蔵人)]



{ 会社の印象は? }

竹 時代の変化に合わせ、先を見据えて、いろんなことに取り組んでいる会社だと思います。伝統を重んじながら、新たな挑戦にも果敢に挑んでいくところが魅力です。

黒 アルバイトから始まり、現在は契約社員として、入社7ヶ月目になります。酒造りに関してはわからないことだらけでしたが、蔵人たちは温かく、丁寧に教えてくれます。先輩たちが一生懸命働く姿を見て、自分も頑張ろうと思える環境です。

{ 今の仕事について }

竹 酒造りを始めてから5年目を迎える今期は、酒造りの花形といわれる麴造りをメインで担当する予定です。初の大役にプレッシャーは感じていますが、いい酒を造りたいという気持ちは変わりませんので、精一杯頑張ります。

黒 入社時は酒造りのピーク時。緊張感の走る現場で日々、誇りを持って働く蔵人たちの姿には心から感銘を受けました。まずは正社員になり、勉強し続けて知識を積み、将来は立派な蔵人になりたいと思っています。

{ これからの「花垣」について }

竹 花垣の伝統的な味わいを後世に伝えていきたい。ずっと思い続けているこの気持ちに変わりはありませんが、今は会社を存続させるのも大変な時代。まずは効率的に業務を行うことを心がけて、生産性を向上させていきたいと思っています。

黒 花垣の日本酒をたくさんの人に飲んで欲しいです。僕の強みは若さだと思うので、まずは若者たちに、日本酒のよさ・花垣の美味しさを伝えていけたらと思っています。

南 日本酒は日本を代表するお酒であり、日本の文化といっても過言ではありません。今や、和食と共に、世界中で認知されつつあります。蓄積された醸造技術を傳承しつつ、新たな味わいに挑戦していく、そんな醸造技術者に成長してくれることを期待しています。

ファーストウッド株式会社 大野工場

〒912-0821 福井県大野市七坂 40-1
 設立：2005年(平成17年)10月
 代表者：兼井 雅史
 資本金：4億9,800万円
 従業員数：584名
 就業時間：(日勤)8:00~17:15(75分休憩)
 (夜勤)20:00~5:15(75分休憩)
 連絡先：0779-66-0080(総務担当:山本)
 URL：https://www.1stwood.jp/



こんなことをしている会社です

- 強度の高い集成材(木の柱)の製造
- プレカット加工(住宅の柱・梁の加工)



大野工場 全景



集成材工場内



プレカット工場内

我が社の
ウリ!

2020年度の売上高は**529億円!**

戸建分譲住宅で日本一を
根底から支える会社

飯田グループホールディングス
ファーストウッド株式会社

仕事を見てみよう!!



行程を動画でも
ご覧いただけます

【集成材ライン】

①ラミナ切削(板削り)



②積層接着

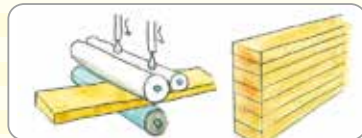

③検品・出荷



【プレカット加工ライン】

①設計



CADでのデータ作成

②機械による木材加工



ボルト穴、アリのなどが機械により
正確に加工されます

③上棟

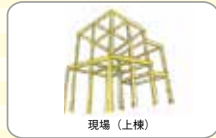

現場(上棟)



行程を動画でも
ご覧いただけます

どんな仕事があるの?



CAD (図面作成)

図面データ作成と確認を行います。



製造 (集成材生産)

木造住宅の梁・柱に使われている集成材を
製造しています。



製造 (プレカット加工)

事前に木造住宅の梁・柱の継手、仕口を機
械で加工し、上棟時にプラモデルのように
組み立てられる様に加工する仕事です。

インタビュー

働く人



塚田 悠人さん

[2021年4月入社 大野プレカット製造課]

この会社を選んだ理由は?

学校の先生が勧めてくれたことがきっかけです。会社見学の際に丁寧に説明して頂き、その対応に心を打たれ入社を決めました。

お仕事の内容やこだわりを教えてください。

機械オペレーターの仕事をしています。自分が納得できる製品をお客様に届けたいと思っています。納得ができない時は、きちんと原因を追究して次に生かせるようにしています。

仕事をしていて楽しい時、よかったと思える時はどんな時?

周りの皆が優しく、人間関係が良好なことです。分からない時は何回も教えてくれるので助けられています。

これからの目標を教えてください。

これからも安全・安心に仕事を続けていきたいです。そしてこれから入ってくる後輩たちの手本となれるように頑張っていきたいです。

新入社員時代のことを教えてください! どんな新入社員でしたか?

同じ部署内で一番仕事ができる人を追い越したいという気持ちで日々仕事をしていました。

係長が思うファーストウッドの良いところ・強みは何ですか?

従業員が活躍できるステージが用意されているので、一人一人が成長することができ、働きがいのある職場ということだと思います。

どういう人材が欲しいですか?

何にでも興味を持てる人材。興味を持つことは、非常に大きな原動力になります。

係長流、若手の育成方法を教えてください。接する際に気を付けていることなど指導側の思い込みで話すのではなく、「この作業をやってみてどうだった?」というような問いかけで自身の考えを聞き出し、一人ひとりに合った指導方法を考えています。なので、こまめに声掛けすることをしてしています。

学生さんに一言メッセージをお願いします!

この仕事に挑戦したいという想いを頂けたら嬉しいです。何事もチャレンジして頑張りましょう!



笠原 健太さん

[大野プレカット製造課 係長]

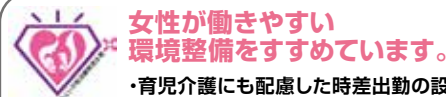

女性が働きやすい
環境整備をすすめています。

- ・育児介護にも配慮した時差出勤の設定
 - ・育児休業、産前・産後休業、介護休業の取得
 - ・女性を積極的に採用
- 育児介護にも配慮した時差出勤などが評価され、「ふくい女性活躍推進企業プラス」に登録されました。

大野市「子育て世代にやさしい企業」
に認定されました。



産休育休の取得や時差出勤制度など、これまでの働きが認められ認定していただくことになりました。今後もさらなる環境整備に努めてまいります。

株式会社ベスト工房

〒912-0815 福井県大野市下麻生嶋 111-1-1
 設立：1993年(平成5年)12月
 代表者：代表取締役 長谷川 司
 資本金：1,000万円
 従業員数：16名(グループ全体40名)
 就業時間：8時15分～17時
 連絡先：0779-65-8961(担当者:清水)
 U R L: <http://www.best-kobo.co.jp>

Search!!



こんなことをしている会社です

○衣料品・日用雑貨の製造

(例) 婦人服、子供服、産業資材の製造

○化粧品・健康食品の企画提案

(例) 化粧水・乳液、シャンプー・コンディショナーの企画提案



我が社の
ウリ!

常に新しい事にチャレンジ
 「ECOLOGY」「ONLY ONE」
 「LOCAL REVITALIZATION」

- 環境に、自然に、そして人にやさしい物づくり
 循環型社会の形成として廃棄物リサイクル、環境調和型商品の拡大、化学技術が重要な課題となっています。当社は、これらの課題に対して貢献すべく、積極的に取り組んでいます。
- オンリーワンの物づくりと他社との差別化
 環境保全を切り口に、他社が取り扱っていない商品を、原材料と製造方法にこだわりを持って常にオンリーワンの物づくりに取り組んでいます。
- 環境商品を地元大野から発信
 開発商品を内製化する事で地元の活性化と地域振興を図ります。自然環境が良好な大野を守るべく、環境商品の開発に取り組み、全国へ発信して参ります。

仕事を見てみよう!!

製品ができるまで

材料



製品に使う材料を仕入れます。

裁断



作る製品に合わせて材料をカットします。製品によって2種類から10種類程度のパーツに分かれます。

縫製・検品



カットしたパーツを縫い合せます。(縫製)
 また、不良品やミシン針の混入がないかをチェックします。(検品・検針)

梱包・出荷



出来上がった製品を段ボールに詰め、お客さまの元へと出荷します。

どんな仕事があるの?

化粧品の企画・提案

自社で養蚕を行い、得られた繭から化粧品原料である「シルクプロテイン」を抽出。

化粧品製造会社と提携し、今までにない自社製品や他社ブランド化粧品を企画提案、開発しています。



衣料品製造

婦人服やスポーツウェア、子供服などの一般衣料品を縫製しています。縫製された製品は、最終検査をクリアした後、TVや雑誌などを通じて、全国のお客様の元に届けられます。

また、タオルなどの産業資材も取り扱っており、様々な分野で活用されています。



インタビュー

働く人



当社では衣料品縫製だけでなく、化粧品・健康食品の企画提案、日用品や原料の製造など、様々な分野の事業を展開しています。

1つのことに捉われる事無く、色々な仕事にチャレンジし、失敗を恐れず、向上心と情熱を持って仕事に取り組んでくれる社員を、これからも応援していきます。

皆さんも地元大野で、一生懸命になれる「夢」を探してみませんか?

は せ が わ つ か さ
長谷川 司 さん
 [代表取締役社長]

北伸電機株式会社

〒912-0067 福井県大野市右近次郎 33-15
 設立：1983年(昭和58年)9月
 代表者：代表取締役 細川 亮
 資本金：3,300万円
 従業員数：45名
 就業時間：8時20分～17時20分
 連絡先：0779-65-7560(担当者:赤澤)
 U R L : http://hstdk.co.jp/

Search!!



こんなことをしている会社です

○各種無線通信機器、通信システム、電源及び充電器、
 その他電子応用機器、無線タグシステム、
 非接触電力電送装置等の開発・設計・製造を手がけ、
 OEMメーカーとしてHOKUSHIN製品を市場に
 送り出しています。ISO14001・ISO9001 認証



我が社の
ウリ!

自然環境との調和と共生

先端技術と地球にやさしいものづくりへの挑戦を始めています。

北伸電機では長年培った技術を駆使し、たゆまざる徹底した品質管理のもとで、各種無線通信機、電源及び充電器、電子応用機器等の一貫生産を中心に、電子回路の設計、開発、製造を手がけています。

情報社会のニーズに対応すべく、先端技術である無線タグシステムの開発を進め、その無線技術は広く認められています。

充電、電源技術は地球環境に貢献する技術です。チームメンバーとして、夢をかたちにしたいませんか。活かします、あなたの思いを北伸電機で...

仕事を見てみよう!!

製造工程



※完成した電子回路は電動アシスト付自転車の充電器、リモコンエンジンスタートのリチウム電池や新幹線の蓄電池などに使われます。

どんな仕事があるの?

技術職

開発部で、企画開発、
 設計、技術指導、生産
 技術等のお仕事



現業職

製造部で、各種無線通信機、各種電源及び充電器等、電子応用機器の製造、検査、調整、組立作業及び品質管理、生産管理等のお仕事



事務職

<受付部門>
 接客(来客対応)、
 電話対応、
 経理・会計等のお仕事
 <製造管理部門>
 部品・材料発注・
 管理のお仕事



インタビュー

働く人

は せ が わ し ゅん す け
長谷川 俊輔 さん
 【所属部署：開発部、経験年数：9年】



{ 学生の頃のこと }

小・中・高とサッカー部に所属し、少しでもうまくなりたくて毎日練習をしていました。

{ 会社を選んだ理由は? }

大学で理工学部の電気電子工学科を専攻し、これまでの学んできたことを活かせる会社だと思ったからです。

{ 作業内容 }

主に充電器の開発で、部品選定を行い、試作品を作成し試験場で評価を行い製品化します。

{ 仕事へのこだわり }

技術を吸収できるよう、また効率的にミスを生じないように作業をしています。

{ 仕事をしていてどんな時が楽しいですか? }

なんども試作品を作成し、苦勞の末に製品化されたものが量産された時や店頭で自社の商品を見かけた時です。

{ これからの目標を教えてください }

もっともっと勉強して技術を習得していきたいです。

株式会社 松浦印刷所

〒912-0022 福井県大野市陽明町 2 丁目 401
 設立：1965年(昭和40年)6月(創業大正12年)
 代表者：代表取締役 松浦弘益
 資本金：1,000万円
 従業員数：12名
 就業時間：8時30分～17時
 連絡先：0779-66-2357(担当者:松浦)
 URL：http://matsuura.biz/



Q こんなことをしている会社です

○印刷物のデザイン・編集、印刷、製本。

我が社の
ウリ!

デザイン・印刷から製本まで
自社で全ての工程を一貫して行っています。

印刷の依頼で営業担当がお客さまと打ち合わせをし、デザイナーや編集オペレーターがお客さまのニーズに合ったデザイン構成を提案します。お客さまとの校正を何回かやり取りした後校了となり印刷にかかります。印刷のために印刷機に直接DATAを送る場合とDATAをプレートに焼き付けその原版から印刷機により複製される方式があります。次に印刷されたものを折ったり綴じたりして製本されるなどパンフレットや新聞・書籍、伝票などの様々な製品となり出荷されていきます。

弊社は創業以来96年地元の方に愛顧いただいております。社員の平均勤続年数は長く印刷のスペシャリスト達です。女性社員も大変大きな戦力で2人目3人目と子育てしながら長く働いている人がほとんどでアットホームな社風と自負しています。地元に着したベテラン揃いの社員と共に地域の産業に貢献していけるよう、日々研鑽しております。

Q 仕事を見てみよう!!



Q どんな仕事があるの?

営業

お客さまの要望をうかがい、情報を整理して製作担当者に指示を出します。

編集・デザイン

お客さまから預かった原稿やデータをもとに、パソコンを使って印刷物のデザインレイアウトをします。

校正

デザインしたものを原稿と照らし合わせて文字やレイアウトに間違いがないか確認します。

刷版・印刷

印刷用の版を作成し、印刷機にセットして印刷します。

製本

印刷した紙を折り、穴開け、糊付などを施して製本し、仕上がりの大きさに断裁して製品を完成させます。

インタビュー

働く人



たなか ゆい
田中 唯さん
[担当：デザイン]

{ 学生のころはどんなことをされていたのですか? }

学生の時は運動系の部活に入っていました。特に大学生生活は私にとって大変有意義な時間だったと思っています。大野にいたら絶対に知り合うことの無かった多くの人と出会い、なかなか体験することのできない経験もたくさんできました。

{ この仕事に就いたきっかけは? }

小さい頃から絵を描いたりものを作ったりクリエイティブなことが好きだったので、印刷物の紙面をデザインするこの仕事は絶対私に向いている!と思ったのがきっかけです。

{ どのような作業をしているのですか? }

パソコンを使って印刷物のレイアウト、デザインをしています。名刺やはがき、チラシ、パンフレット、ポスターなど、さまざまな印刷物を制作しています。

{ 仕事をする上でのこだわりや注意していることはありますか? }

制作する印刷物のターゲットとなる人が、男性なのか女性なのか、年代はどのくらいなのかなどを考えてつくっています。

どんなデザインや色使いをすればそのターゲットの目にとまり、心を動かすことができるのか、日々思いを巡らせながら試行錯誤しています。

{ 仕事をしていて楽しい時や辛い時はどんな時ですか? }

パソコンの画面上だけで作業してきた作品が、実際に印刷機やプリンタから仕上がってきて「印刷物」となったものを見たときがまず嬉しいです。そして、仕上がったものがお客さまの元に納品され、さらに街に出回っている自分の制作物を見たときは毎回感慨深いです。また、依頼してくださったお客さまや、印刷物を見てくれた方にデザインを気に入っていただけたり、褒めていただけたときなどは、本当にこの仕事をしていて良かったなと感じます。仕事をしていて苦しいときは、例えばポスターやチラシなどを制作しているときになかなか良いデザインのアイデアが浮かばないときです。そのようなときは他の人が作ったデザインを見て自分の感性とは違うものを感じ、刺激を受けるようにしています。

{ これからの目標は? }

お客さまの希望に添った、思い描いた通りのものをつくれるように努力していきたいです。

株式会社ミズホ

〒912-0064 福井県大野市上舌 30 字御城山
 設立：1998年(平成10年)8月
 代表者：代表取締役社長 宮川 浩
 資本金：1,000万円
 従業員数：115名(内 大野工場95名 令和3年8月現在)
 就業時間：8時～17時 17時～2時(交代制)
 連絡先：0779-65-7447(担当者:南部)
 URL：http://www.k-mizuho.co.jp

Search!!



こんなことをしている会社です

○自動車・建設機械の精密部品を製造

自動車の街、愛知県に本社を置き、自動車・建設機械の精密部品を製造している会社です。顧客第一主義を軸に、地域に貢献できる企業を目指しています。
 「よい企業づくり=よい人づくり」という考えのもとに、人材育成に力を入れ、仕事の充実と、自己の幸福度向上の両立を図ります。



我が社の
ウリ!

「世界水準の技術開発力と雇用環境」を目指しています

- ・ネットシェイプにより技術を高め、低コスト・高品質を実現
- ・従来の発想を打ち破る新しい発想・加工方法を開発・提案

高品質・高収益・好待遇を実現すべく、社員一丸となって取り組んでおります

仕事を見てみよう!!



加工レイアウト・作業手順設計
加工レイアウトと作業手順等の設計をします。



材料入荷
それぞれ40～50種類もある「コイル材」や「バー材」を仕入れ、入荷します。



加工 / 冷間鍛造・切削
生産する製品に応じて、「冷間鍛造」や「切削」加工を行ないます。



出荷作業
全ての検査に合格した製品を梱包し、お客様の元へ出荷します。



出荷検査
出荷前に抜き取りで、製品の基準を満たしているかの最終チェックを行ないます。



検査 / 寸法検査・外観検査
全ての製品の外観検査と寸法検査を行ない、不良品がないかを確認します。

どんな仕事があるの?

製造

製品を作る機械の操作・出来上がった製品の採寸などの仕事です。

品質保証

製品がお客様の注文に100%合っているか確認する仕事です。不良品が出た時にその処置をおこない、再発しないようにします。

開発

高付加価値の製品・技術・加工方法を検討・開発する仕事です。CADを駆使してアイデアを具現化していきます。

技術

製造が良い製品をコンスタントに作れるようサポートする仕事です。製造作業で気を付ける箇所などチェックポイントを書類化します。

生産管理

お客様の希望する納期に製品が納められるよう管理する仕事です。生産の計画を立ててそれが守られているかチェックします。

営業

お客様の情報や問い合わせを社内で検討する仕事です。製品の価格が適正になるよう価格交渉を行います。

インタビュー

働く人

利内 仁駿さん(左)
[入社4年 / 製造4課]

山内 将司さん(中央)
[入社6年 / 製造4課]

田中 智貴さん(右)
[入社9年 / 品質保証部]



{ この会社を選んだ理由はなんですか? }

- 利 福井県内では必需品である自動車関連の職に就こうと思い、地元の大野に部品製造会社があったので会社見学をして入社しました。
- 田 企業説明会・会社見学に訪れた時、自分が学生時代に学んだITの知識を活かせる業務がある事を知り、やりがいがありそうと感じたから。

{ どのような仕事をしていますか? }

- 利 NC機械のオペレーターをしています。プログラムを入れ替えたり、刃物の交換をおこないます。治具を使って製品の測定もおこないます。
- 山 センサー部品を製造するプレス機のオペレーターをしています。製品の種類によって機械の部品付け替えもおこないます。
- 田 入社後4年は社内ネットワーク・データベースの構築やホームページ作成など、ITに係る仕事をしていました。その後品質保証に移り、精密測定器を使って製品の寸法を測定するなど、検査業務をおこなっています。

{ 仕事をしていてどんな時が楽しいですか? }

- 利 生産を安定させる事が主な目的ですが、何度調整しても上手くいかない時もあります。それでも先輩や上司にアドバイスをもらいながら自分自身で安定させる事ができた時、とても達成感のある楽しい仕事だと思いました。
- 山 新規の部品にかかわる機会があり、最初はうまく作れなくて何度も何度も作り直しになり辛かったです。でも、先輩と力を合わせて良い部品が出来るようになった時は、心から楽しい仕事だと思えました。

{ これからの目標を教えてください。 }

- 利 技術向上や品質改善にはたくさんの複雑な条件下での実験の繰り返しが必要ですが、私は細やかな作業が好きで得意なので、製品に対する知識を深め、経験を積んでミズホの技術向上の中心メンバーとして活躍したいです。
- 田 私の所属している品質管理の業務は、AI化できる点が多いと思います。これから世の中はAI化が進むので、ITの知識と業務を統合したAI化を先頭だて実現していきたいです。

山一織物株式会社

〒912-0082 福井県大野市大和町 5-3
 設立：1968年(昭和43年)1月
 代表者：代表取締役 山田 照幸
 資本金：1,500万円
 従業員数：18名
 就業時間：①8時30分～17時
 ②5時15分～13時30分 13時30分～21時45分(交代制)
 連絡先：0779-66-2239(担当者:山田)
 URL：http://www.fit.or.jp/member/entry-45.html



こんなことをしている会社です

○^{たていと}極細糸を経糸に使用し、透明感、光沢感、柔らかな表面変化を持った繊細な織物を作っています。出来上がった織物の用途は、カラーフォーマルドレス・ウェディングドレス及びレディース用ファッション衣料などです。インテリア用のカーテンなども織っています。



我が社の
ウリ!

新商品開発・撚糸・整経・製織と、
織物の企画から生産までを
一元管理しています。
また糸の仕込みから織物になるまでを
一貫で生産できるのが強みです。

かつては大野市を、福井県を、日本を支えた繊維産業。今では後進国の追い上げでかなり縮小してしまいましたが、先人の残した知恵と技術力を受け継ぎ、地場産業としての誇りを持ち今後の発展に繋げていきたいと思えます。また、新しい技術を吸収し医療や先端産業の分野にも進出したいです。



純白のウェディングドレス

上品な輝きと、しとやかな高級感のあるテキスタイルです。



鮮やかなイエローの
カラードレス

透け感、光沢感そしてシャンプレー効果のある繊細なテキスタイルです。



生地の色見本サンプル

流行色からベーシックな基本色まで多種多様です。

仕事をしてみよう!!

繊維ができるまで

原糸 主にポリエステル

準備 パーンワインダー



① 撚糸の前準備

撚糸 ダブルツイスター



② 糸に撚りかける工程

撚糸 セット機



③ 撚りどめ工程

整経 セクショナルワーパー



④ 経糸をつくる工程

製織 ウォータージェットルーム



⑤ 布を織る工程

検査 検反機



⑥ 織物の検査

織物

オーガンジー / ジョーゼット / サテン など

株式会社 吉村甘露堂

〒912-0433 福井県大野市木本 90 字 19-1
 設立：1929年(昭和4年)12月
 代表者：代表取締役 吉村 文雄
 資本金：4,300万円
 従業員数：64名
 就業時間：8時～17時(シフト有)
 連絡先：0779-64-1928(担当：吉田)
 U R L：http://www.yoshimuraokaki.jp/

Search!!



こんなことをしている会社です

- あられ・おかきなど米菓の製造
- 期間限定(10～12月)の丸餅の製造
- 福井県をはじめ全国各地の食品スーパー等の販売店に納入
- 米菓等の直売店舗(鯖江市)での販売



出来立てのおかき



一番人気商品「鬼っ子」



いろいろなおかきの詰め合わせ「豊楽焼」

我が社の
ウリ!

こだわり抜いた素材で 「おいしさ」=「愛」を追求する企業

「味」・「コシ」・「ねばり」に優れ、なめらかで甘みのある地元福井県産のもち米「カグラモチ」と、奥越前の山々が育み名水百選に選ばれた伏流水を使用し、奥越前大野の澄んだ大気の中で作る「おかき」はひと粒ひと粒、より良い味を追求し、まごころを込めてお作りしています。私達が手間暇掛けて作り続ける「おかき」は、その「おいしさ」の中に、お客さまのことを想う「愛」を表現しています。

仕事を見てみよう!!

工場で「おかき」が出来上がるまでの工程をご紹介します。



洗米、浸漬

洗米後一昼夜浸水し、充分な水を含ませ、翌朝水を切ります。



製餅

粉碎機で丸粒の米を粉状にして蒸練機で20-30分蒸し上げてお餅にします。



切断、乾燥

乾燥した餅を切断機でそれぞれの決まったサイズに切断して生地にします。



選別、包装

味付けしたあられ、おかきは割れや欠けなどを選別し、包装箱詰めされ、お客さまの元へ出荷されます。



味付け

焼き上がったあられ、おかきは調味料が入ったサラダ油や醤油で味付けします。



焼き

特徴に応じて、反覆釜、運行釜、平釜の3種類の釜で焼き上げます。

どんな仕事があるの?

仕込・乾燥

おかきの元になる生地を製造する仕事

焼き

生地を焼き上げ、味付・仕上げをする仕事

包装

焼きあがったおかきを個装・袋詰め・梱包する仕事

営業

商品をお得意さま取引先に案内し、受注を獲得する仕事

わたしたちのおかきづくり



わたしたちは、自らが作り続ける「おかき」について、その姿を五感則をもって制定しています。それは私たちよしむらおかきの目指すべき姿であり、追い求め続けるものであるのです。わたしたちは、この五感則に従い、お客様のことを思い、日々のおかきづくりに一時間一時間を掛けてまいります。まだまだ充分ではありませんが、私たちの目指す『おかき』について、お客様とのお約束事として制定させていただきます。

私たちの おかきの五感則

- 味** お米の甘みを大切に、噛めば噛むほどお米の深い味わいが感じられるものであること。
- 触** 歯ごたえと、舌ざわりと口どけを重視した食感で、のど越しの良いものであること。
- 香** おかき特融のお米の香ばしい香りが、食べている人のまわりにまで漂ってくるものであること。
- 視** 色よく 艶よく見るからにおいしそうなるものであること。
- 聴** ザクザクとおいしそうなる食音が、周囲にも自分にも聴こえてくるものであること。

有限会社 ワーパーファイブ

〒912-0431 福井県大野市下掘 31-1-3
 設立：1979年(昭和54年)2月
 代表者：代表取締役 坂本 靖
 資本金：300万円
 従業員数：6名(パート3名)
 就業時間：8時~17時
 連絡先：0779-65-6669(担当者:坂本)
 U R L : https://warper-five.co.jp

Search!!



こんなことをしている会社です

〇織物整経(織物準備業)という仕事をしています。
 主に、織物商社、織物工場からの発注で燃糸・整経を請け負っています。

織物…糸を縦横に組み合わせで作った布地のこと。
 整経…1本1本の糸を同じ長さ、張力にして織物の幅の本数だけ揃え整えること。



整経作業①



整経作業②



整経ビーム



本社工場

我が社の
ウリ!

「MADE IN FUKUI」を追求する 共存・共栄を目指す企業

福井県嶺北地方は、ポリエステルやナイロンなど化学繊維物が盛んな地域です。その中でも、大野はジョーゼット織物の産地であり、当社もジョーゼット織物を中心とした織物の準備をしています。最終的に加工された生地は、国内やヨーロッパ、中東など海外にも出荷されるので、「MADE IN FUKUI」の誇りを持って、1つ1つ良い製品を作っています。

仕事を見てみよう!!

工場では、織物の経(たて)糸の準備・製造を行い、県内各地の織物工場に出荷しています。



原糸

原糸メーカーが作ったものになる糸。(ポリエステル・ナイロン・アセテートなど)



燃糸

原糸(生糸)を引き揃え、燃り(束にしてねじる)をかけて丈夫な糸をつくる。



整経

燃糸工場から入ってきた1本1本の糸を順序良く揃える作業。生地を織るために必要な経(たて)糸を整える。



製織

整経工場から入ってきた経(たて)糸に横糸を組み合わせ、布地をつくる。

どんな仕事があるの?



準備工

燃糸を整経機に仕掛ける仕事



整経士

整経機の操作、出荷までの準備

営業

仕事の受注
協力工場への発注



インタビュー

働く人

坂本 靖 さん(右)
 [代表取締役社長]

田中 誠人 さん(左)
 [入社6年目]



{ この会社に入社した動機は? }

田 ハローワークで仕事を探している際、この会社を勧められて見学しました。繊細な作業が得意なので自分に合っていると思い入社を決意しました。

{ これからの目標について }

田 まだ自分一人ではできない作業があるので、社長や周りの人から学び、いずれはどんなことも自分一人の力でできるようにになりたいです。また、責任を持って仕事に取り組み、問題が起きた時には自分で解決できるようになりたいです。

{ 仕事の内容について }

田 燃糸を整経機に立てて、糸を箆に通し、整経を行います。整経が終わったら、ビームに巻き取り、最後にアイロンかけをして梱包し出荷します。

{ 社長からのメッセージ }

坂 入社から6年目になり、作業は一人前に出来る様になってきました。若い人材の少ない業界で貴重な存在です。これからも皆と協力し合って、繊維製造業界を引っ張っていただける人に成長してもらえると嬉しいです。

{ 仕事へのこだわり }

田 出荷後の織物工場での作業がしやすいよう、丁寧な仕事を心がけています。例えば、糸が切れてしまった時に、他の糸に影響が出たり、ほつれてしまわないように直すことや、糸の強度に応じて張力を調整することを心がけています。

ニチコン 大野株式会社

〒912-0095 福井県大野市下丁第1号11番地2
 設立：1969年7月13日 ニチコン株式会社 大野工場として設立
 2005年4月01日 ニチコン大野株式会社へ分社化となる
 代表者：代表取締役工場 安川 政樹
 資本金：8,000万円
 従業員数：3工場 762名
 就業時間：8時30分～17時10分
 交替勤務①6時00分～14時15分 ②13時45分～22時00分
 ③21時50分～6時10分 ④8時30分～20時40分
 ⑤20時30分～8時40分
 連絡先：0779-66-0333(担当者 羽生 博)

こんなことをしている会社です

アルミニウム電解コンデンサ、導電性高分子アルミニウム固体電解コンデンサ、小形リチウムイオン二次電池、電気二重層コンデンサなど電化製品や自動車、携帯電話のスタイルラスペンにも使われる電子部品の製造を行っています。



ニチコン大野本工場



ニチコン大野第二工場

我が社の
ウリ!

「Can Do! すぐに、期待以上の事を」
社員一人ひとりが考えながら仕事に取り組んでいます。

- ・AIが予測する未来の成長企業ランキングで弊社は日本で第三位に選ばれている。
- ・電気自動車の「急速充電器」や電気自動車から電気を取り出す「パワームーバー」など災害対策における社会貢献活動が評価され「気候変動アクション環境大臣表彰」を受賞。
- ・ISO9001、IATF16949の取得
- ・ISO14001の取得
- ・明るい未来社会、より良い地球環境の実現に努め、社会的責任を果たすために誠心誠意を持って「考働」する。

仕事を見てみよう!!

生産工程紹介

裁断 (スリッター)
スリット工程では50cm、100kgの箔を商品のサイズに合わせて細く裁断します。

加締・巻取
アルミ箔にアルミリード棒を加締め、電解紙を挟み込み、円筒形に巻き上げて、素子を作成します。

組立 先ほどの素子を電解液に浸します。その後、封ロムを通してアルミケースに挿入し、横からカーリングによって密封しスリーブを被せて仕上げます。

エージング
コンデンサに電圧を印加しアルミ酸化皮膜を修復させます。高温のオープンでエージングを行い、重要な電気特性を全数検査します。

二次加工
お客様のご要望に合わせて、リードカット、フォーミング、テーピングなどの二次加工をします。

どんな仕事があるの?

管理・事務

会社の窓口として来客の対応や電話対応。工場内の環境整備や従業員の福祉向上、勤怠管理、経理をする仕事

業務

工場の営業窓口として受注から出荷までをする仕事。工場のシステム管理をする仕事。主要部材の購入、管理をする仕事

品質管理課 検査係

お客様からのクレーム対応や製品の品質を保証する仕事。製造現場、出荷前の検査をする仕事



製品検査で外觀や電気特性検査を行います。

技術課

新商品開発のためのライフ試験や分析をする仕事。お客様へのサンプル製造と出荷をする仕事



製品開発、サンプル製作、データ集計(PC操作)

生産技術

生産性向上のための設備改善、修繕。電力管理、固定資産の管理をする仕事

製造

アルミニウム電解コンデンサの製造、二次加工をする仕事

インタビュー

働く人



三橋 菜央さん
[技術課 設計係 / 入社6年目]



前田 智喜さん
[製造課 組立係 / 入社5年目]



落盛 友哉さん
[製造課 エージング係 / 入社2年目]

{ この会社に入社したきっかけは? }

- 三 学生時代に職場見学で訪れた際に会社の雰囲気がよく働きやすい環境だと感じたのと地元で就職することで少しでも貢献できたらと思ったからです。
- 前 製造業に興味があり大野でも規模の大きい会社であったから。

- 落 物を作る仕事に興味があり入社しました。

{ どのような仕事をしていますか? }

- 三 コンデンサのサンプル品の梱包・発送を主にしています。
- 前 現場で機械オペレータをしています。コンデンサの組立作業をしています。
- 落 アルミ電解コンデンサの電気特性選別作業をしています。

{ 仕事にやりがいを感じる時は? }

- 三 夕方には配送業者の方に荷物を持っていかなくてはいけなくて常に時間との勝負なのですが出荷の量が多いとどうしても時間が掛かってしまいます。その中で時間内にすべてやり遂げた時に感じます。

- 前 コンデンサはサイズやチューブの色など様々あり調整なども必要とし機械監視だけでなくいろいろな仕事があり、やりがいがあります。

- 落 1日の目標数を達成させるためにどうするか?を考えながら仕事をし目標数を達成したときに感じます。

{ 職場の雰囲気はどうか? }

- 三 社員同士コミュニケーションを取りながら仕事に取り組んでおり職場の雰囲気は良好です。

- 前 お互いに助け合い、コミュニケーションが取れていて雰囲気は良いです。

- 落 上司、同僚とコミュニケーションが取れて仕事のしやすい環境です。

{ これからの目標を教えてください。 }

- 三 会社の行動方針を元に今後もしっかりと業務に取り組み社会人として自分自身を成長させていきたいです。
- 前 不良を造らないよう品質重視を心掛け仕事をしていきたいです。もちろん日々の計画数達成は必須です。
- 落 日々の計画数以上出来るように頑張っていきます。



時期に応じた社内イベント(社員旅行、BBQ、年末パーティ、他)の開催



朝、昼、夜、食堂で温かいご飯を食べられます。

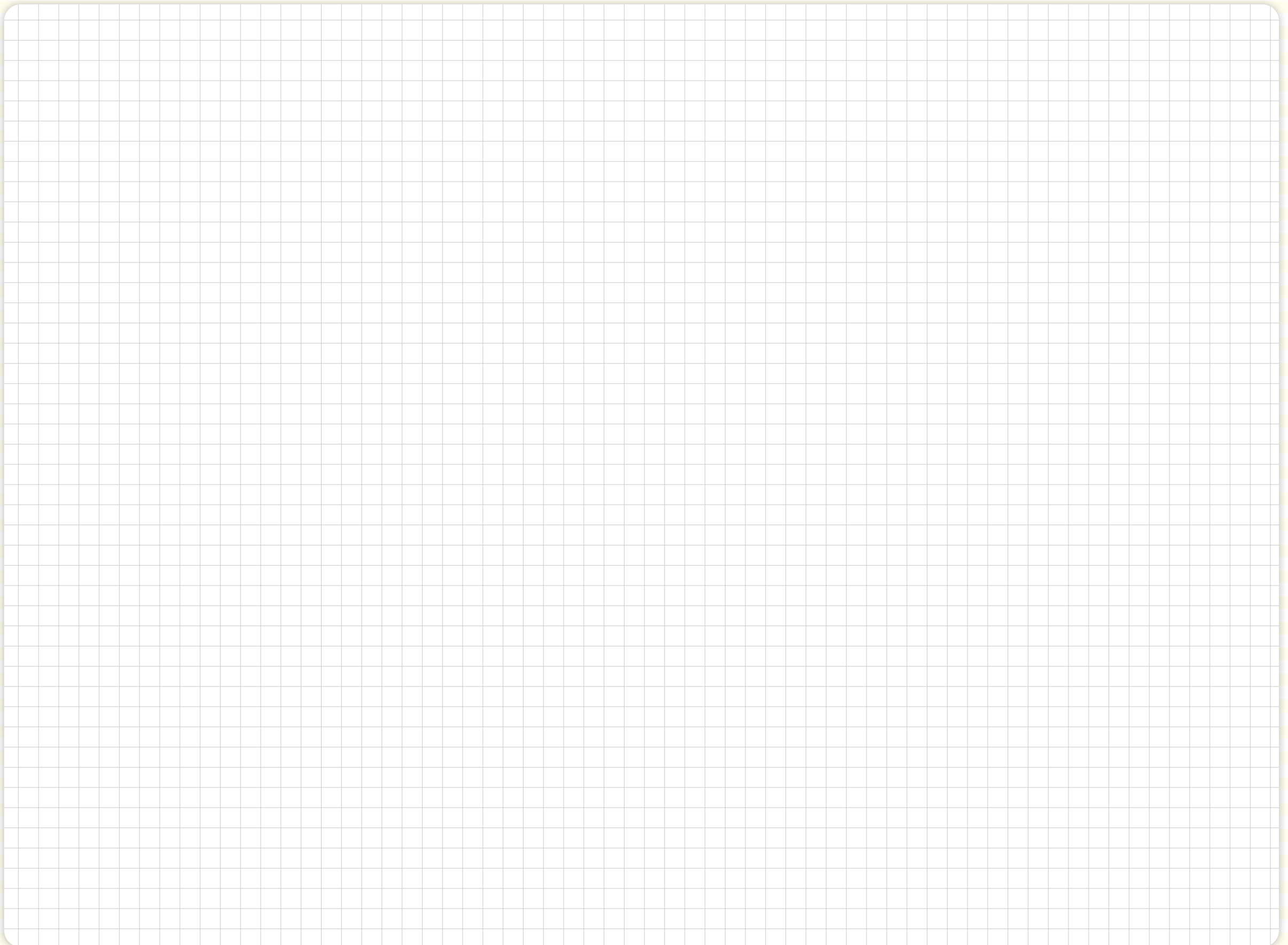



株式会社芦見屋

〒912-0016 福井県大野市友江 13-10
 設立：1976年(昭和51年)9月
 代表者：代表取締役 芦原 雅則
 資本金：4,500万円
 従業員数：532名(パート等含む)
 就業時間：8時~17時45分
 連絡先：0779-66-2456(担当者:杉若、芦原)
 U R L : http://ashimiya.jp/



こんなことをしている会社です

○奥越・嶺北を中心に“新鮮館”という名前で、食品スーパーマーケットを展開しています。新たにコメダ珈琲の営業に着手。

【営業店舗】

奥越地区：新鮮館かつやま、新鮮館三番通り、新鮮館こぶし通り、新鮮館大野インター
 福井地区：新鮮館みのり、新鮮館つくし野、新鮮館大安寺、新鮮館灯明寺
 坂井地区：新鮮館まるおか



ハニー新鮮館 三番通り



ハニー新鮮館 大野インター店



ハニー新鮮館 つくし野



ハニー新鮮館 灯明寺

ウリ!

我が社の

商いを通じて 地域社会に奉仕します!

「商いを通じて、地域社会に奉仕しよう」をモットーにお客さまの立場になって、味や価格に満足していただける商品を提供してまいりました。

お客さまのニーズに合ったさらなる美味しい商品を提供し、安定した流通の確保と盤石な経営体質を作りながら、地域社会への貢献に努めています。

仕事を見てみよう!!

スーパーマーケットの仕事

スーパーマーケットは主に、生鮮部門とフロア部門から成り立っています。

生鮮部門

生鮮部門とは、青果・鮮魚・精肉・惣菜・ベーカリーといった生鮮食品を扱う部門です。これらの生鮮食品の製造、販売(発注)の業務を行っています。



生鮮部門



商品管理業務



チェッカー業務



フロア業務

フロア部門

フロア部門は、チェッカー業務と商品管理業務の2つに分けられます。

・チェッカー業務

レジでお客さまのお買い物商品のスキャンを行ったり、サービスカウンターでお客さまの対応を行ったりと、主に金銭管理業務をしています。

・商品管理業務

日配・食品・菓子・雑貨といった商品の発注や品出しなどの業務を行っています。

どんな仕事があるの?

製造

- 商品の製造やパック詰め
- 値付け
- 売場管理・数値管理

レジチェッカー

- 商品の精算業務
- カウンター業務

事務(本社)

- データの集計
- 電話対応、来客対応
- 経理
- POPの作成

毎日新鮮。いつも出来立て。新鮮館



芦見屋本社

インタビュー

働く人

あしはら あきひと
 芦原 亮人さん
 [専務取締役]



当社は元気で明るい人材を求めています。またこれから元気で明るくなりたい方も大歓迎です。食を通じてお客様を笑顔にすることを目指しながら、同時に働く私たちもたくさんの笑顔溢れる職場を目指しています。どうぞ一緒に笑顔溢れる会社を目指し働きませんか。



大野市働く人にやさしい企業

従業員の笑顔



第44期 株式会社芦見屋 経営方針説明会

入社1年



入社式! 笑顔で入社



入社して 結んだ絆永遠に

お客様と笑顔で会話! 試食大会



お客様 素敵な笑顔ありがとう

チェッカーコンテストで接客を磨いています!



「いらっしゃいませ!」 心こめ 最高の接客を

有限会社 ベルジュ アダチ

〒912-0053 福井県大野市春日 1-11-5
設立：1965年(昭和40年)6月
代表者：代表取締役 足立 秀樹
資本金：800万円
従業員数：5名
就業時間：8時40分～17時40分/10時～19時
連絡先：0779-66-5489 (担当者:足立)
URL：http://www.adachi-adachi.com/



こんなことをしている会社です

- 店頭売上100%の販売業です。
- 取扱品は宝石、メガネ、時計、補聴器です。
- 宝石の売上構成比が70%あり、宝石の品揃えや売上は奥越No.1です。
- 平成27年6月に創業50周年を迎えました。



店舗内寛ぎコーナー



貴金属コーナー



メガネコーナー

ウリ!

「こころのオアシス」 アダチに行くと元気になれる 明るくなれる

- ・地域になくはない店、愛され必要とされる店を目指す。
- ・仕事に誇りを持ち、仕事を通じてお客さまのファッション文化の向上に努める。

仕事を見てみよう!!



接客

お客さまに満足いただけるサービスや情報を提供します。



アフターサービス

お買い求めいただいた商品のメンテナンスを行います。



商品の販売全般

宝飾貴金属やメガネ時計の販売を行います。

どんな仕事があるの?

販売、
販売促進業務

接客、商品販売、サービス提供業務



メンテナンス業務

時計の電池交換や宝石の修理、
メガネレンズの加工



インタビュー

働く人

ベルジュ アダチは
その人にとってのオアシスの存在で
あることを追求しています。



「オアシス」の解釈が人それぞれ違うところが難しくもあり、楽しいところでもあります。お客さまから「ありがとう」と言われた時に喜びを感じます。この仕事、大変そうと思うでしょうか? 面白そうと思うでしょうか?



心のオアシス
ベルジュ
ベルジュ ADACHI

有限会社伊藤文具店

〒912-0053 福井県大野市春日1丁目9-22
 設立：1968年(昭和43年)3月
 代表者：代表取締役 伊藤 修二
 資本金：500万円
 従業員数：4名
 就業時間：8時～21時
 連絡先：0779-66-4507(担当者:伊藤)

こんなことをしている会社です

- 文房具の販売
- OA機器の販売からアフターフォロー
- 事務機器の販売からアフターフォロー



我が社の
ウリ!

モノの本質 お伝えします

文具から事務機器・OA機器までそろうお店です。
 各分野のエキスパートたちが、お客さまのご要望にできる限りお応えいたします。
 本当に良いモノをお使いいただけるよう、精一杯お手伝いさせていただきます。

仕事を見てみよう!!

【店頭販売の流れ】



〈店頭販売〉
接客、レジ打ち、電話注文の対応。



〈在庫商品のチェック〉
店頭商品の補充、在庫商品の数量を確認し管理する。



〈発注・納品対応〉
不足商品や新商品を発注し、卸業者からの納品チェックをする。



〈経理〉
売上・出金伝票、仕入・売上伝票などの入力を行い、売上・数量・商品など販売管理を行う。

【営業の流れ】



〈営業〉
学校、会社に文房具、PC・コピー機などのOA機器を売り込む。新商品や新システムのサービスを提案する。



〈受注・在庫確認〉
お客さまの希望する商品の注文を受注。在庫がなければ、メーカーから商品を取り寄せる。



〈納品・配達〉
商品を配達し、納品する。



〈アフターフォロー〉
お客さまに納入した商品のメンテナンスチェック。不具合があれば、交換・修理をする。

どんな仕事があるの？

販売

電話対応、接客、販売

配達

電話などでご注文いただいた品物を配達

営業

新商品のPRから納品商品のアフターフォロー

インタビュー

働く人



川端 絵里さん
 少しでもお客様のお役に立てる様に心がけています。

田中 久美子さん
 商品知識を増やし、お客様のご要望に応えられる様、提案させていただきます。

廣瀬 亜耶子さん
 フットワークの軽さが自慢。

笹嶋 千加子さん
 また覗いてみたいな!と
 思っていた伊藤文具
 ファンを増やせるよう
 頑張っています。

{ この会社に入社した動機は? }

- 廣 就職活動中に募集しているという話を聞き、車の運転も好きだし、体を動かすほうが好きなので、配達の仕事も楽しいかも!と思ったからです。
- 川 知人に紹介してもらい、自分の得意なことを活かせるのではないかなと思ったからです。

{ 入社時の会社の印象は? }

- 廣 みんなともてやさしくて、話しやすい人達ばかりです。
- 川 社員みんなが仲良く和気あいあいとして働きやすいと思いました。

{ コロナウイルス感染症でお仕事に変化はありますか? }

- 廣 施設内の立ち入り禁止が多く、受付でのやり取りが主流になってきました。そのため担当の方とお話ができなくなり、淋しく思います。
- 川 メーカーからの新商品の提案も、展示会などが無くなり、実際に見て触れることができず、商品選びが難しいです。

{ 仕事へのこだわり }

- 廣 笑顔で明るく対応し、配達の際には順路を考えて最短で届けられるように心がけています。
- 川 夏休みの時期には「夏休みの宿題コーナー」を作ることができなかったため、今年は各メーカーの陳列コンテストに力を入れました。

{ これから就職する若者へのメッセージ }

- 廣 自分のやりたい事をするのが一番だと思いますが、大野でもできる事がたくさんあると思います。県外に行っても、経験を活かして大野に帰って活躍してほしいです。
- 川 興味を持ったことは何でもチャレンジして、たくさん経験を重ねて自分に合った仕事を見つけると良いと思います。

株式会社かじ惣

〒912-0023 福井県大野市中荒井1丁目1001番地
 設立：1950年(昭和25年)3月(創業明治元年)
 代表者：代表取締役社長 星野 美樹
 資本金：1,000万円
 従業員数：240名
 就業時間：7時～21時
 連絡先：0779-65-8686(担当者:小山)
 URL：http://www.kajiso.com/

Search!!



こんなことをしている会社です

○食品スーパーマーケットの展開

- ・ヴィオ店……………大野市鍛掛17-17-1
- ・リブレ店……………大野市月美町4-6
- ・勝山店……………勝山市荒土町新保4-2-1
- ・丸岡インター店……………坂井市丸岡町里丸岡2-2
- ・加工センター……………大野市中荒井1丁目1001番地



本部



リブレ店



店内①



店内②

我が社の
ウリ!

明治元年から変わらぬ基本「感謝」「ありがとう」の店づくり

家訓の生きるお店です。

- 一、腹を立てず、気を長く、近所を大切に。
- 一、今日だけは怒らず、腹を立てず、みな仲良く感謝。
- 一、今日だけは心配するな。
- 一、来る客も帰る客も福の神、御蔭で感謝の日送る。
- 一、嘘をつくな。正直であれ。
- 一、愛なき人生は暗黒なり。汗なき社会は墮落なり。

仕事を見てみよう!!

お客様の食卓に並ぶまで



仕入

バイヤーが市場等で品定めをして仕入れます。



検品・商品チェック

仕入れた商品のチェックを行います。



商品化

お客様に提供するために、包装や値付け、加工を行います。



レジ

お客様にご購入いただいた商品の会計をして、商品がお客様の元へ行きます。



陳列

出来上がった商品を各部門ごとに並べます。

どんな仕事があるの?

本部

経理や労務管理、店舗管理を行う部門です。



生鮮部門

生鮮(青果、精肉、鮮魚、惣菜)食品の仕入から陳列、販売を行う部門です。



レジ部門

お客様が購入された商品の精算を行う部門です。



加工センター・惣菜部

かじ惣オリジナルの「手造り惣菜」を製造し各店へ届けております。



インタビュー

働く人

{それぞれのお店や部門で活躍されている方々に仕事への意気込みを聞きました。}

大野市働く人に
やさしい企業



R2年3月3日
大野市働き方改革
推進企業に認定されました。

さかい かつし
酒井 勝司さん
[平成12年入社、精肉バイヤー]



私は精肉部門のバイヤーを任されています。お肉は、ただ切って並べればいい単純作業に思われがちですが、私たちは、常におお客様の視点に立ち、お客様が食べやすいように、お客様が選びやすいように、お客様が買い求めやすいようにを心掛け、一つ一つ真心を込めて作業しています。

まえだ まさひろ
前田 昌宏さん
[平成6年入社
商品部副部長兼水産バイヤー]



私は水産バイヤーとして市場に行って魚を買い付けたりパソコンを使って販売計画や結果検証など、意外と包丁を持つ時間が少ないですが魚が大好きです!どこよりも鮮度の良い魚、おいしいお魚を追い求め、お客様から「昨日のお魚、おいしかったよ!」の一言をバネにこれからも頑張っていきます!

きたざわ たくや
北澤 拓也さん
[平成18年入社、青果バイヤー]



入社して以来、青果部門(野菜、果物)を担当させていただいています。1日の食卓の中で、必ずといっていいほど野菜を使った料理があると思います。野菜は、日々の食卓に欠かせないアイテムです。お客様がどうしても喜んでくれるか?どうしたらまた買い物にきてくれるか?試行錯誤の毎日ですが、「ありがとう」のたった一言で、一生懸命考えたことがすぐにむくわれます。

たなか まりこ
田中 万里子さん
[平成22年入社、レジトレーナー]



私はレジトレーナーとして「かじ惣レジチェッカー」が常に感謝の気持ちを忘れず、最高の「笑顔、心遣い、挨拶、正確さ」でお客様のおもてなしが出来るように、日々取り組んでおります。お客様から「ありがとう」を言って頂いた時には嬉しさと同時にやりがいを感じる瞬間です。

株式会社 平成大野屋

〒912-0081 福井県大野市元町1番2号
 設立：1999年(平成11年)6月
 代表者：代表取締役 南谷 憲児
 資本金：3,000万円
 従業員数：17名
 就業時間：9時～18時
 連絡先：0779-69-9200
 URL：http://www.h-onoya.co.jp/



こんなことをしている会社です

- 大野市アンテナショップ『結楽座』にて特産品の販売・流通
- 地場産食材を活用したレストラン『はいから茶屋』の運営
- 多目的ホール『平蔵』の運営・貸館業務
- 体験学習施設『二階蔵』の企画・運営
- 無料休憩施設『藩主隠居所』の運営



我が社の
ウリ!

大野市のさまざまな魅力を 全国に向けて発信する第三セクター

(株)平成大野屋は、商業活動を展開する市民参加型の第三セクター方式による地域おこし会社として、平成11年6月に設立しました。大野市を訪れる観光客へのおもてなしや、市民との交流を軸にさまざまな事業を展開しています。

- ・地場産品の全国販売や土産品の開発・提供
- ・市民と観光客のネットワークづくりの場の提供
- ・「結の故郷越前おおの」のファン拡大

仕事を見てみよう!!

お客さまの笑顔と感動を求めて、どんどん新しいことに挑戦しています。

「大野市っておもしろい!」を創造するために、ヒト・モノ・コトを結びつける大切な仕事を担当しています。



「辛口のお酒はどれですか?」
 「大野駅へはどう行くの?」
 お客さまへの最高のおもてなしに向けて、スタッフは日々【大野市】を学んでいます。私たちが販売するもの、それは大野市の「魅力」なんです。

レストランのスタッフ全員で開発した人気メニュー【天空カレー】
 雲をどう表現するか…
 難題もみんなの知恵で解決!



大野市の「おいしい」を都市圏へ!都会のお客さまとの会話は、魅力を伝えることの「喜び」を倍増してくれます!

どんな仕事があるの?

レストラン運営



- 季節の地場産食材を活かしたお料理の提供
- 名水を活かしたお飲物や名物の和洋菓子をカフェにて提供 など

公園施設管理



- 結ステーション一帯の環境整備

アンテナショップ運営



- 特産品の店舗販売
- ネットショップの運営
- 都市圏への出向宣伝による特産品の販売と情報発信 など

展示・体験・施設運営



- 展示・体験の企画管理
- ミニコンサートや講演会、展示会などを楽しむ創造空間の管理

企画・事務



- ホームページやDM等での情報発信
- 新商品開発のサポート
- TV、新聞等の取材対応
- 経理業務 など



越前大野城のふもと結ステーションで、県内外から訪れるお客様の観光の玄関口としてレストランや特産品店、体験施設などでお客様をお迎えしています。

お客様に「越前おおの」の魅力を体験していただき、「大野は良いところねえ」「大野っておもしろい!」「また来たいね」と言ってもらえるよう従業員一同頑張っていますが、お客様から大野の魅力を教えていただく事も多いので、私たち自身がもっと大野の魅力を感じて、その感動を市内外に発信していきたいと思っています。

Honda Cars 大野 株式会社 ホンダテラル福井

〒912-0022 福井県大野市陽明町3丁目1601
 設立：1971年(昭和46年)6月
 代表者：代表取締役 野尻 雅裕
 資本金：1,000万円
 従業員数：11名
 就業時間：8時45分～17時30分
 連絡先：0779-65-3133(担当者:野尻)
 U R L : <http://www.hondacars-onohigashi.jp/>

Search!!



こんなことをしている会社です

○ホンダ車の正規ディーラー

自動車の販売・整備、自動車保険・カー用品の販売



我が社の
ウリ!



元気・チームワーク

県内で12あるホンダ正規ディーラーです。
 ベテランから若手までバランスのよい人員構成でチームワークが良いです。
 特に若いスタッフは元気がいいです。
 大野・勝山にお住まいの方と直接お付き合いをして、「車のことはこの店に任せた」といってもらえる店を目指しています。

仕事を見てみよう!!

営業(査定)



サービス(整備)



事務



どんな仕事があるの?

営業

主にホンダ車を販売してアフターサービスをする仕事



事務

車の登録や車検の手続き、ご来店のお客さまの受付をする仕事



整備

お客さまがお乗りの車を安心して長く乗ってもらえる整備をする仕事



大野市働く人に
やさしい企業



働く人



株ホンダテラル福井 社員の方々です

新車で購入のお客様から このような声をいただきました

- 男性 普通自動車購入 { スタッフの対応が丁寧だった。担当者以外のスタッフも同様で、お店の一体感がある。
- 女性 軽自動車購入 { 家族全員の事を考え、保険を検討してくれた。ありがたかった。
- 男性 普通自動車購入 { 価格の相談に親身になって一緒に考えてくれたところや、どのような質問に対しても細かく丁寧に答えてくれました。車について詳しく知らない人でも分かりやすい説明だった為、とても分かりやすかったです。
- 女性 普通自動車購入 { 担当営業スタッフの方は、親身に対応して頂いて、満足のいく交渉をして下さいました。(中古車も考えていたので) 値段のことだけを考えると中古車や他車の方が価格は安かったのですが、今後のお付き合いを考え、決めさせて頂きました。
- 男性 軽自動車購入 { いつでも気持ち良く対応、対応してくれる。こちらの想定以上のサービスを提供してくれる。

当社の企業推薦でホンダの 自動車大学校「ホンダ学園」への 入学から卒業・就職までを応援します。

- 特典1. 入学試験の筆記試験免除と選抜料2万円の免除します
- 特典2. 自宅から試験会場への往復交通費支給します
- 特典3. 入学金14万円(半額)免除します
- 特典4. 1年間の寮費28.8万円免除します
- 特典5. 年間授業料の半額49.5万円(2年分)は奨学金制度を利用し卒業後の奨学金は全額支援します(弊社の面接合格者のみ)

※その他詳細は、お問い合わせください



有限会社宮本国文堂

〒912-0022 福井県大野市陽明町4丁目714
 設立：1962年(昭和37年12月)
 代表者：代表取締役 宮本 豊彰
 資本金：500万円
 従業員数：5名
 就業時間：7時～19時(日曜日定休日)
 連絡先：0779-65-3612(担当:宮本)

Q こんなことをしている会社です

- 官庁、一般企業への商品納品、店頭販売、修理他
- 学校で使用する教材や用品の販売、修理他
- 本物の文房具の伝承



店内



店内



店舗

我が社の
ウリ!

未来を担う子供たちの学習をお手伝いさせていただく会社

- ・新製品ばかりでもきりがありませんが、少しでもお客様の要望の品物や持っていて楽しい文具が揃えられるように努力しています。
- ・学習ノートは表紙を覚えていただければ種類を判断できますが、最近は写メを見てもらったほうが確実です。
- ・コピー用紙1つとっても色のついたものであれば厚紙もあります。お客様が迷っているときはまず現物で説明に向きます。

Q 仕事を見よう!!

黒板取付作業



施工前



古い黒板にボンド塗る



新しい黒板を古い黒板の上に張る



施工後

机の組み立て



商品確認



商品をほどこ



組立



完成

Q どんな仕事があるの?

営業

今必要なものを聞きにまわります

店頭販売

今必要なものを店頭で提供します

納品

今必要なものをお客様に届けます

修理

今必要なものを修理します

学校教材販売

今必要なものを学校へ届けます



インタビュー

働く人

SNSも見てみて下さい



みやもと とよあき
 【代表取締役】 宮本 豊彰さん

{ 仕事のこだわり }

文房具は買い回り品であり、無くなる前にお客様のところへ届けることを心掛けています。文房具は商品のすそ野が広いので、いろいろな人にそれに合った商品を提供しています。最近では、感染予防対策用品や防災用品なども取り扱っていて、安心安全な暮らしのお手伝いを目指しています。すべての業務において、お客様に満足して頂ける様に丁寧な仕事を心掛けています。



{ 今後の目標 }

文房具業界は今、緩やかな縮小傾向にあるといわれます。昔はノートとペンを使って記録していた資料も、今やスマートフォンやタブレットを利用して記録するようになってきました。「ペーパーレス」という言葉が使われる通り、電子化の波は確実に押し寄せています。文房具は多種多様なものがあり、今後それらがまったくなくなるということは考えにくいと思います。デジタルとは違う文字のあたたかさがあるので、本物の文房具（お客様にあった商品・いい商品）を伝承・提供できるように日々努力していきたいと思っています。

{ お店のPR }

定番品・新製品にかかわらず商品の勉強をしているので、いつでも何度でもご相談ください。ご希望の商品がございましたら、お気軽にお越しください。

モリナガ有限公司

〒912-0051 福井県大野市日吉町 24-4
 設立：1945年(昭和20年)4月(創業大正元年)
 代表者：代表取締役 森永 泰充
 資本金：300万円
 従業員数：10名
 就業時間：8時30分～18時
 連絡先：0779-66-2615(担当者:森永)



こんなことをしている会社です

- LPガス、灯油等家庭用・業務用のエネルギーの販売
- 台所・お風呂・トイレ等、水廻りや住宅用設備の取付・取替え、リフォーム工事
- 住宅の電気工事や家電製品の販売
- 奥越前産の自社精米販売



我が社の
ウリ!

「地域のお客さまの安心な生活のため、
真心をつくしお役に立つ」
をモットーに活動する会社です。

大正元年の創業以来、時代の流れと共に業務内容は変わっても「お客さまの安心な生活のために真心をつくしお役に立つ」の思いは変わりません！
この思いで、今日もお客さまからの「ありがとう！」の言葉を仕事のやりがいにし、社員一丸となって日々頑張ります。

仕事を見てみよう!!

日頃の業務活動

【ショールーム】



①お客さまからの台所、お風呂、トイレなどの水廻りの改修や新設のご相談や各種電気関係、太陽光・エネルギー利用等のご相談をお受けし、助言をします。

【設備工事】



【電気工事】



②ご相談を受けた案件について従業員がお客さま宅の改修新設等、各種施工を行います。

【LPガス配達】



【灯油配達】



③一般のお客さまや得意さま宅にLPガス、灯油、お米などを定期的に巡回配達します。

【事務】



④一般事務に加えて来店されるお客さまの接客対応や電話によるご相談や注文を受けます。

どんな仕事があるの？

工事業務

各種改修工事、
新設工事業務



各種燃料 配達業務

顧客先への灯油
やLPガス、お米
の配達業務



接客・販売・ 販売促進・ 相談業務

各種相談及び商品の
販売活動



一般事務

会計事務や顧客
管理業務



インタビュー

働く人



みつや はやと
三屋 隼人さん
[入社3年目 担当:設備工事]



つじの げんき
辻野 元貴さん
[入社5年目 担当:電気工事]



もりなが ひろみつ
森永 泰充さん
[代表取締役]

{ 入社 の 動機 は? }

- 三 昔から大野の人々の温かさに触れている中で、将来は地元で働きたいという思いが強かったです。そこで、大野に昔から根付いている会社で頑張りたいと思ったからです。
- 辻 電気工事、設備工事、ガス・灯油の配達と、いろんな分野があるので、どの分野でも多くのお客様の役に立ちたいと思ったからです。

{ 今 の 仕事 に つ い て }

- 三 水回りの工事や修理、ガス機器の取付けなどを主に行っています。現在私は3年目で、器具付けや配管工事、細かい修理などをやらせてもらっています。携わっている修理、工事全般はこれからのお客様の生活の一部になっていきます。お客様が普段当たり前にしていることをいつまでも変わらず、そして不安を解消できるような先も頑張っていきたいです。
- 辻 今まで色々な現場をみてきて作業が困難なところもありましたが、これまでの経験を生かして工事を丁寧にこなすようになってきました。これからも日々精進していきたいです。

{ これからの仕事を 目指す方 に 何かメッセージをお願いします }

- 三 「自分がもしお客様側だったら何をされたら嬉しいか」と、お客様の目線に立って仕事をする事が大切だと思います。やり遂げる気持ちを持って頑張ってください。
- 辻 一つの仕事だけでなく、様々な業種を学ぶことができるので、自分の能力を高めたいと思う方は、是非入社して頂きたいです。

{ 2人 に メッセージ を }

森 いつでもお客様の身になって笑顔で対応する事と、どんなことでも必ずやり遂げる気持ちが大事だと思うので、何事もあきらめずに頑張ってください。

{ 求める人材は? }

森 仕事は、設備配管工事、電気工事、家電販売、配送業務、事務業務と分かれています。それぞれの仕事において、お客様に求められる以上の内容で仕上げる事を心掛け、お客様に喜んでもらえるように頑張ってください。経験なくても一から教えますのでやる気と根気がある方、大歓迎です。

{ 今後の「モリナガ」について }

森 より地域に密着して、お客様のお家の困りごと全般を解決し、お役に立てるようになりたいと思っています。

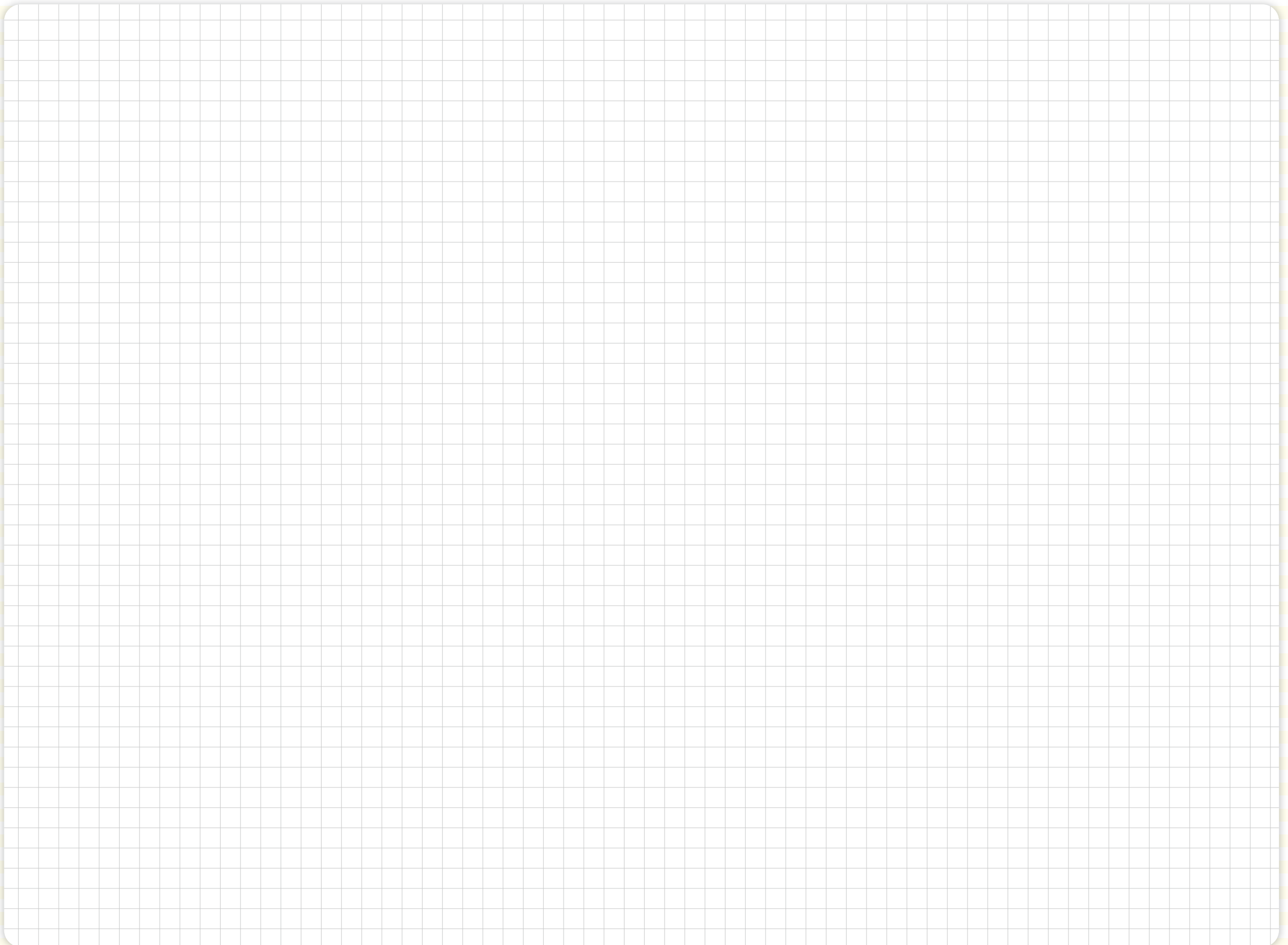

社会福祉法人 いなやま保育園

認定こども園 いなやまこども園
認定こども園 いなほこども園

〒912-0053 福井県大野市春日 2-16-5
設立：1969年(昭和44年)4月
代表者：理事長 稲山 幹夫
従業員数：42人
就業時間：8時～17時<早番・遅番あり>
連絡先：0779-66-1740(担当者:近藤)
URL：http://inayama.webcrow.jp/



こんなことをしている法人です

○幼保連携型認定こども園の運営
生後6ヶ月～小学校就学前迄の
乳幼児・児童を対象とした教育・保育業務

保育標準時間：8時～17時
延長保育時間：7時～8時 / 17時～19時
一時預かり ・・・開業時間内
障害児童保育 ・・・開業時間内



施設外観全景 いなやまこども園

施設外観全景 いなほこども園



いなやまこども園 保育室
年齢別に分かれた保育室

いなやまこども園
ホール

いなやまこども園
園庭

いなほこども園
遊戯室

いなほこども園
子育て支援室

いなほこども園
屋内運動場

当園のウリ!
ベテラン・中堅保育教諭と若手保育教諭の
組み合わせによるフォロー体制、
全職員の結束力

「幼児教育」は日本の将来を担う子供たちが受ける教育の「初めの一歩」です。その重要性を自覚し、豊かな自然風土のなかで最善の教育・保育を受けさせ、明るく心身ともたくましい子供たちを育てます。

仕事を見てみよう!!



登園する園児を出迎えます。園児の体調や状態を確認します。

園児の遊戯やおやつの手をします。

園児の昼食手配、後始末をします。



健康診断、屋外行事など各種年間行事や、スイミング、お誕生会など
定例行事を行います。

園児のお昼寝の準備や相手をします。

どんな仕事があるの?

保育業務

- 一般保育
- 延長保育
- 一時預かり保育
- 障害児保育

特別行事業務

- 年間特別行事
- 定例行事

施設管理業務

- 清掃
- 備品管理

総務業務

- 一般事務
- 会計事務
- 園児管理

インタビュー

働く人

たけした はるか
竹下 晴香さん(右)
[入職1年目 保育教諭]

かたやま なつき
片山 奈津希さん(左)
[入職1年目 保育教諭]



{ この仕事を選んだ動機、きっかけは? }

- 竹 子どもたちと関わることが大好きだったため、中学校や高校在学中に保育士ボランティアをして大変楽しかったからです。そして、もっと学びを深めたいと思ったからです。
- 片 高校生の時にインターンシップで保育園に実習に行かせていただいた際に、子どもたちと関わってみて、一人ひとりの成長を見届けたいと思い、保育教諭という仕事を選びました。

{ どのような仕事をしているのですか? }

- 竹 子どもたちの育ちを同じクラスの他の先生たちと想いを共有するための書類を作成しています。子どもたちの前に立ち、歌を歌ったり、絵本を読んだり、1日の活動を決めます。
- 片 食事、排泄、衣類の着脱などの基本的な生活習慣を身に付けるように、関わっています。子どもの想いを共感しつつ、仲立ちを行っています。

{ 仕事をしていて楽しかったことは? }

- 竹 絵本を読んでいるときに子どもたちが楽しそうに聞いてくれたことです。
- 片 子どもたちと関わっていく中で、できるようになったことや成長した部分が見れたことです。

{ 園からのメッセージ }

保育教諭、保育補助、栄養士、調理師、事務員、用務員とたくさんの職種の方がいます。園の職員全員でワンチームとなり、大切なお子さんをお預かりしています。チームの一員として、他の先生ともしっかりコミュニケーションをとることも大切なことです。たくさんの失敗をして、その失敗を糧にして、自分自身も成長してほしいと思います。毎日、子どもたちと一緒にチャレンジが大切です!!



子どもたちの成長を毎日感じることができ、自分自身も成長できる職場です。

一般財団法人 越前おおの農林楽舎

〒912-0082 福井県大野市大和町 3-7
 設立：2009年(平成21年)4月
 代表者：理事長 南谷 憲児
 資本金：300万円
 従業員数：17名
 就業時間：8時30分～17時15分
 連絡先：0779-66-1141(担当:総務・企画G)
 URL：http://www.ono-gakusya.jp/



こんなことをしている会社です

○越前おおの自慢の農林産物を応援しています。

- ・農家から集荷した野菜を道の駅や福井市内のスーパーの直売コーナー、飲食店に販売しています。
- ・「大野で育てられた」野菜やお米などであることを確認・保証し、「味が良い」「美味しい」自慢の品としてPRしています。

○どんぐりグリーン広場でのエコな活動を応援しています。

- ・上庄地区に広がる緑の広場「どんぐりグリーン広場」で、地域の企業、団体の方とどんぐりの苗を育て、森に植える森林(もり)づくり活動をしています。また、自然環境教育や自然体験などの取り組みも行っています。

○関東・関西・中京の都市圏住民との交流をすすめています。

- ・農業体験など都市圏からの観光客の受入をすすめています。



どんぐりグリーン広場 コスモス畑



どんぐりの苗木の植樹



どんぐりの苗



小学校でのどんぐり里親事業

我が社の
ウリ!

“ふるさと”越前おおの”の実現を目指す

地元農家さんの下支え役としてのさまざまな取り組みを通じて、「ふるさと”越前おおの”の実現を目指しています。近い将来、私たちの子どもが大野市に誇りを持ち、安心して暮らせるよう、さまざまな事にチャレンジします。

仕事を見よう!!

農林産物の集荷販売事業



毎朝、市内の集落を回り、地元農家さんが作った朝採れ野菜を集荷しています。



集荷した野菜を車に積み込み、市内道の駅や福井市内のスーパー、飲食店に向かいます。時には、県外のイベントで野菜をずらりと並べて対面販売もします。



大野市内の道の駅や福井市内のスーパーなど店舗の直売コーナーへの出荷や、飲食店に食材として販売している他、県外へ発送しています。また、毎日の採れたて!お野菜情報をInstagramにて発信。



道の駅
越前おおの荒島の郷



荒島マルシェ売場

森林(もり)づくり活動や 自然環境教育事業



どんぐりグリーン広場での森林(もり)づくり活動

どんな仕事があるの?

集荷販売

○農林産物の販売とPR活動

施設管理

○城下町東広場、越前おおのエコフィールド(どんぐりグリーン広場)の管理運営

一般事務

○庶務・会計
○企画(特産振興・交流・地域農業支援)

インタビュー

働く人



あなた ようすけ
穴田 陽祐さん
[2018年(H30年)入社]

{ 入社時の会社の印象は? }

私は以前、別の職種の仕事をしていたということもあって初めは不安でした。しかし職場の先輩から話かけてもらってすぐに慣れることができました。みなさん「何のための仕事か」「誰のための仕事か」と常に意識して働いていると思います。

{ 仕事の内容について }

私の主な仕事は、朝、市内の農家を回って野菜を集め、その野菜を福井のスーパー各店へ持って行くことです。また、取引のある飲食店から注文が入ったら、米、野菜を手配し発送しています。

{ 仕事へのこだわり }

報連相(報告、連絡、相談)、コミュニケーション、人との関わり、そして、お客様と生産者様との連携を大切にしています。また、言われたことは誠実にこなすようにしています。わからないことがあったらその場で曖昧な返事はせず、一旦話を持ち帰ってから正確な回答をするようにしています。

{ これからの目標について }

まずは取引先のお客様を増やしたいですね。大野産の野菜や米はおいしいぞ!と市外、県外の飲食店にも広めていきたいです。そして全国規模で見ても農業者の数が減少しているの、生産者の数も増やしたいです。そのためには生産者になる魅力が必要だと思うので魅力作りの力になればと思います。

{ オフの時はどのように過ごしていますか? }

趣味はドライブで県外まで運転して、景色や施設を見て回ることです。基本は日帰りですが、うちの職場は連休も取りやすいので県外で泊まることもあります。とても良いリフレッシュになりますね。

{ これから就職する若者へのメッセージ }

私が中学生の頃は先生や親から仕事についての情報を与えてもらっていただけでした。自分自身で足を使って仕事について情報を得ていくことができると良いですね。まずは情報を集めて、自分にあった仕事を考えることが大切だと思います。

越前信用金庫

〒912-0051 福井県大野市日吉町 2-19
 設立：1951年(昭和26年)4月
 代表者：理事長 松田 浩次
 資本金：3億9,300万円
 従業員数：118名
 就業時間：8時45分～17時10分
 連絡先：0779-66-1313(担当者：総務課 小林)
 URL：http://www.shinkin.co.jp/echishin/



こんなことをしている会社です

三大業務 **預金業務、融資業務、為替業務**
 その他の業務 **投資信託・国債の取販、**
医療・がん保険、損害保険
 その他サービス **携帯電子マネーチャージ等**



本店

我が社の
ウリ!

“安全”と“安心”と“やすらぎ”を 実感していただける地域に根ざした信用金庫

当金庫の特色として、地域におけるシェア率の高さがあげられます。
 ここでいう地域とは、大野市、勝山市の奥越地区のことです。
 営業地域のなかでも、当金庫は大野と勝山の信用金庫がもともとの成り立ちなので、特に奥越地区では高いシェアを持っています。
 奥越地域では、預金シェア41%、融資シェア35%という、高いご支持を頂いています。

仕事を見てみよう!!



笠松さん
[渉外担当]

仕事内容：地域のお客様を訪問し、ニーズに合った金融商品をご提案します。

営業エリアを担当し、よりきめ細かい金融サービスを提供します。

お客様にご説明する際は、笑顔で明るい声、わかりやすい言葉を心がけています。



松田さん
[窓口担当]

仕事内容：窓口テラ業務でお客様に新規口座開設、公共料金の支払い、お金の出し入れのサービスを行います。

どんな仕事があるの？

預金の仕事

窓口テラ業務でお客様に新規口座開設、公共料金の支払い、お金の出し入れのサービスを行います。

融資の仕事

家を買いたい!車を買いたい!お店を始めたい!など、お客様の夢のお手伝いをしています。

為替の仕事

他の金融機関への振込や給与振込等の手続きをしています。

インタビュー

働く人

こ 小 小寺 詩雪さん(右)
 [入社1年目]
 い 井 井尾 鈴菜さん(左)
 [入社1年目]



{ なぜ信用金庫を選びましたか? }

小 私は大学を出てから馴染みのある地元で働きたいと考えていました。そこで慣れ親しんだ環境で地域に貢献できる仕事がしたいと思い、越前信用金庫に入庫しました。当庫では通常の金融サービスの提供のみならず、地域行事への参加など地元で密着した働き方ができることが魅力だと感じています。

井 私は地元で働きたいと思ったのと、地域密着型のえちしんで、地元で貢献したいと思ったからです。

{ 今はどのような仕事をしていますか? }

小 今は出納の補助をしながら、為替と融資の業務の勉強中です。出納ではATMに現金を補充したり、現送の手配をしたりなど現金の管理を行っています。他にもお客様のところへ行って集金させて頂くなどしています。

井 私は現在後方事務をしています。お客様からお預かりす

る普通預金の入出金、定期、積立金など様々な手続きのオペレーションをしています。

{ 今後の目標は? }

小 入庫して半年ということもあり今はできることが少ないですが、目の前のことを正確・丁寧・迅速に行き一つひとつ覚えていきたいです。そしていずれは先輩方のように金融のプロとしてお客様に寄り添った業務ができるようになりたいです。

井 色々な知識を身につけて、より多くの仕事ができるようになりたいです。また窓口係に備えて、電話対応など日頃からお客様に寄り添った対応をしたいです。

上司より { 小寺さんと井尾さんに一言 }

二人には、笑顔を忘れず、何ことにもポジティブに取組み、お客様に「安全」と「安心」と「やすらぎ」を実感していただける金融のプロを目指して、色々なことにチャレンジしてほしいと思います。

地域貢献・レクリエーション



<地域行事への積極的な参加>

当金庫は地域金融機関として、様々な地域行事に参加しています。当金庫の職場は職員どうしの雰囲気も良く、一致団結の結束力はすごいです。毎年お盆にある、おの城まつりに、そこのゆかたで参加しています。

<地域への社会貢献>

当金庫は環境問題に配慮した商品も発売しており、理事長が市町村に環境保全のための寄付金を贈呈しています。

<仕事においては厳しいがアットホームな会社です>

当金庫の職員は、日常業務においては互いに切磋琢磨(せっさたくま)し合い厳しく仕事をしていますが、一旦職場を離れたととも仲が良いです。当金庫にはソフトバレーボールとソフトボールのクラブがあります。クラブには様々な職位、年齢の職員が在籍しており、クラブ活動を通して幅広い職員とコミュニケーションが図れるのも、当金庫のクラブ活動の魅力です。

社会福祉法人 大野福祉会 (大野荘・むつみ園・よもやま)

〒912-0061 福井県大野市篠座 17-23
 設立：1960年(昭和35年)4月
 代表者：理事長 木間 幸生
 従業員数：94名
 就業時間：午前8時30分～午後5時15分
 連絡先：0779-66-3320(担当者:総務課)
 URL：https://oonofukushikai.jp/



こんなことをしている会社です

- 救護施設・・・大野荘
- 障害者支援施設(生活介護・施設入所・短期入所・日中一時支援)・・・むつみ園
- 障害福祉サービス事業所(就労継続支援B型)・・・よもやま
- 共同生活援助事業所(市内5ヵ所)
- 相談支援事業 ○自立相談支援センター [ふらっと]

入所の施設で、利用される方の日常生活において、食事・入浴等の支援をしたり、レクリエーション・余暇活動などを通じ、個別的に支援し、日々、楽しく充実した生活が送れるよう仕事をしています。自社製品を地域で販売する等もしています。また、地域で生活されている利用者の方の相談支援等も行っています。



我が社の
ウリ!

～共に生きる豊かな生活を求めて～

私たちは、「共に生きる豊かな生活を求めて」を基本理念に、利用者が自分らしい生活が送れるよう「安心した施設サービス」と「就労サービス」を提供しています。利用者との間に信頼関係が築けた時、その後の支援は、より利用者の声を聞くことができ、利用者が求める支援を提供することができます。利用者自身で作った製品を地域の販売会や年1回のハピネスフェアで販売し、働くことの喜びや生きがいを感じていただいています。利用者からたくさんの「元気」と「笑顔」をもらい、私たちは仕事に励んでいます。

仕事を見てみよう!!



生活ケア
個別支援・集団支援を通して、日常生活動作の自立を促しています。



日常生活
1人ひとりの個性を尊重し、個別支援計画に基づき、充実した生活を送れるよう支援しています。



介護支援
健康的な生活が送れるように支援しています。

行事企画・運営

季節感のある行事を企画・実施し、利用者の方が充実した生活を送れるようにサポートしています。地域交流の場にも積極的に参加して、多くの交流を図っています。



ミュージックケア



ふれあい夏まつり



小学生とさつま芋堀り



お茶会



生け花

どんな仕事があるの?

支援員 利用者の方の日常生活をサポートする仕事	事務員 法人の経理や一般事務処理をする仕事	相談員 利用者の方や地域の方の相談を聴く仕事
栄養士 利用者の方の食事や栄養管理をする仕事	看護師 利用者の方の健康管理をする仕事	調理員 利用者の方の食事を提供する仕事

インタビュー

働く人



かめひろ ともき
亀 智生さん
[支援員]
入社1年目

しみず かな
清 佳奈さん
[介助員]
入社3年目
介護福祉士

とりやま まいこ
鳥 舞子さん
[支援員]
入社11年目
介護福祉士

おぐら みさき
小 美咲さん
[支援員]
入社4年目
介護福祉士

{ 大野福祉会を選んだ理由は? }

- 鳥** 高校や短大時代の実習の時に、利用者様の生活スタイルや職員の方たちの雰囲気良くて、私もこの職場で利用者様の生活のお手伝いが出来たらいいなと思いました。
- 小** 施設実習に来た際、利用者様や職員の方が明るい印象を受け、自分もそのような環境の中で一緒に働きたいと思ったからです。
- 清** 社会復帰が困難で生活に苦しんでいた利用者様がいて話を聞いて、その利用者様が少しずつでも自信を持って生活していけるようお手伝いをしたいと思ったからです。
- 亀** 人の生活を支援したいという思いと、地元の施設で挑戦していきたいという考えから大野福祉会を選びました。

{ 仕事をしていて楽しい時はどんな時ですか? }

- 鳥** 利用者様との日々の関わりの中で、意外な一面を見れた時です。また利用者様や職員の方たちと楽しさや嬉しさを分かち合えた時に、仕事へのやりがいを感じます。
- 小** 介護の仕事は大変な事もありますが、利用者様から介助後に温かみのある言葉を掛けてもらった時、利用者様の笑顔を見て私自身が勇気や元気を貰っています。
- 清** 利用者様と買い物に行った時が楽しいと思いました。
- 亀** 利用者様と直に関わる仕事のため、利用者様から直接感謝の言葉をもらった時が楽しいと感じます。

社会福祉法人 大野和光園

〒912-0061 福井県大野市篠座 79-11
 設立：1946年11月
 代表者：理事長 砂子 三郎
 従業員数：208名(内、パート・アルバイト 51名)
 就業時間：24時間交代制
 連絡先：0779-66-2551(担当者:藤森)
 URL：http://www.ono-wakouen.jp/



こんなことをしている会社です

「介護サービスを提供しています」

- 施設において
特別養護老人ホーム、養護老人ホームの施設に入居される方の生活を支えます。また、日帰りのデイサービスや短期間利用のショートステイでは、入浴・食事・機能訓練などの介護を提供します。
- 自宅において
訪問看護、ホームヘルプ、訪問入浴と、ご自宅へお伺いし、介護サービス・介護を提供します。
- 地域の相談窓口として
在宅介護支援センターをはじめ居宅介護支援事業所において、介護相談を受けて援助したり、介護を予防する事業を行います。



我が社の
ウリ!

施設サービスから在宅サービスまで、 幅広い福祉サービスの展開!

特養をはじめとする入所施設から、デイサービスなどの通所施設、ホームヘルパーが自宅へお伺いする在宅サービスなど、高齢者の方を対象としたサービスを行っています。また、在宅サービスでは、介護相談を受けて援助をする居宅介護支援事業所や在宅介護支援センターがあり、地域の相談窓口としての役割を担っています。

法人理念“すべてはその人のために”を掲げ、専門職が多職種連携でサービスを行います。平成28年には、創立70周年を迎え、伝統ある施設を誇りに、これまでの先人の功績に感謝し、職員一人一人が“挑戦”を持って、新しい歴史を刻んでいきます。

「働きやすい職場環境」を目指し、エルダー制による人材育成、育児と仕事の両立支援、資格取得奨励制度、福利厚生充実など、とても活気と笑顔にあふれた職場です。

仕事を見てみよう!!



健康チェック



ホームヘルパーの家事援助



歩行訓練



訪問看護による
リハビリ



利用者と一緒に
野菜作り



昼食配膳

どんな仕事があるの?

介護職員	看護職員	調理員	生活相談員	機能訓練指導員
<ul style="list-style-type: none"> ○ 利用者の生活介護全般 ○ 記録作成 ○ レクリエーションの企画・実施 ○ ホームヘルパー 	<ul style="list-style-type: none"> ○ 利用者の健康管理 ○ 主治医との連携 ○ 介護職員のサポート ○ 訪問看護・訪問入浴 	<ul style="list-style-type: none"> ○ 調理 ○ 衛生管理 	<ul style="list-style-type: none"> ○ 相談援助 ○ 利用手続き申請等の事務 ○ 多職種との連絡調整 	<ul style="list-style-type: none"> ○ 機能訓練(リハビリ) ○ 個別機能訓練計画作成・実施
事務職員	介護支援専門員	管理栄養士・栄養士	運転手	
<ul style="list-style-type: none"> ○ 一般事務・法人事務 ○ 請求業務全般 	<ul style="list-style-type: none"> ○ 介護相談 ○ ケアプランの作成 ○ 要介護認定の書類作成代行 	<ul style="list-style-type: none"> ○ 献立の作成 ○ 嗜好調査 ○ 栄養ケア計画の作成 	<ul style="list-style-type: none"> ○ 通院介助 ○ デイサービス・ショートステイの送迎 	

インタビュー

働く人



- 水 **水上 直美**さん(右)
特別養護老人ホーム大野和光園
経験年数：25年
資格：介護福祉士
- みしま **三嶋 ひかる**さん(左)
特別養護老人ホーム大野和光園
経験年数：10年
資格：介護福祉士、レクリエーションインストラクター

{ 学生の頃の事 }

- 三 中学の部活で始めたソフトボール。初めてチームワークを知ることができて、仲間の大切さを実感できました。高校へ行っても続けましたが、部員人数が3人だった時もあり、とても辛かった。けれど、3人でしたソフトボールも今では良い思い出です。

{ この法人を選んだ理由 }

- 水 一般企業に5年勤めた後、デイサービス事業が開始する事を知りました。元々おじいちゃん、おばあちゃんが大好きで、介護に興味があり知人の紹介で就職しました。
- 三 中学生の時の職場体験で老人ホームに初めて行き、そこで入浴待ちの高齢者が列に並んで待っていた姿に驚きました。「なんでみんな車椅子に乗って並んでいるのだろう。誰か話し相手になってあげないのだろうか。私が話し相手になりたい!!」とそのとき思いました。

{ どんな仕事をしているの? }

- 水 寝たきりの方や身体動作が十分に行えない方に対しての入浴介助や排泄介助、食事の準備等、日常生活に必要な支援を行っています。
- 三 要介護認定を受けた高齢者の生活の援助です。食事、排泄、入浴、更衣、整容など生活する上でのお手伝いをしています。



大野市働く人に
やさしい企業

{ 仕事のこだわり、注意点 }

- 水 現在入居されている利用者様はそれぞれ異なる人生経験を持っておられます。一人一人の思いを大切に笑顔で接するよう気を付けています。
- 三 「人生の先輩」に携わらせてもらっているので、一つ一つの言葉掛けや一つ一つの行動に失礼の無いようにと心掛けています。また「人生の先輩」からの話はとても自分にとってためになる話ばかりで毎日勉強になる日々を送っています。

{ 仕事をしていて楽しい時、苦しい時 }

- 水 「ありがとう」の感謝の言葉をかけられる事。身につけた知識や技術を活用し、何度もコミュニケーションを図りその方の不安や好きな事など反応するキーワード等の情報を得た上で更に深いコミュニケーションが図れた時です。慣れ親しんだ人が最期を迎えられるのはさみしいですね。
- 三 やはり、入居者様の笑顔にはとても癒されます。また、仕事をしていて「ありがとう」と言われることは励みになります。

{ これからの目標 }

- 水 自分自身のスキルアップ、利用者様の立場に立って、安心、安全に生活して頂けるよう支援していきたいです。
- 三 子育てしながら、笑顔と感謝の気持ちを忘れずに、周りから慕われる介護福祉士になりたいです。

忠南環境株式会社

〒912-0092 福井県大野市清瀬 130-12-1
 設立：1988年(昭和63年)9月
 代表者：成山 英樹
 資本金：1,500万円
 従業員数：14名
 就業時間：8時～17時
 連絡先：0779-66-7788(担当者:成山)

Q こんなことをしている会社です

- 廃棄物等の収集
家庭や会社から出る廃棄物の収集(大野市の委託業者)
- 解体工事
- 道路・水路の補修工事



移動式野球道具入れコンテナ 作業写真 作業車両

我が社のウリ! 「ゴミは大切な資源」ゴミのプロとして再生できる物は再生する

大野市で最も早くから一般廃棄物を収集している会社で最大の車両数をもっています。一般廃棄物と産業廃棄物の両方を収集している廃棄物(ゴミ)のスペシャリスト!現在は、解体作業も行っている。当社はゴミのプロとして再生できる物は再生するという理念から空缶やペットボトル、ビンなどは県外業者などと契約し、リサイクルに努めています。空缶は自社プレス機で圧縮しています。「ゴミは大切な資源」を合言葉に仕事に取り組んでいます。また、未来を創る子供たちの育成にも力を入れていて、敷地内に野球の室内練習場を建て、小中学生に提供しています。

Q 仕事を見てみよう!!

ゴミの収集・廃棄の流れ



缶リサイクルの流れ



営業

各会社を廻り、リサイクル・リデュースを説明・理解して頂く仕事

事務

契約書や見積書、請求書の作成や電話対応

運転手

ゴミの収集運搬を中心に解体土木工事や分別、仕分け作業

インタビュー

働く人

いなづま としかず
 稲津 敏和さん
 [経験年数：17年目、大型、車両系建設機械、小型移動式クレーン、玉掛、第1種あと施工アンカー]



おざわ しょうえん
 小澤 暁燕さん
 [経験年数：7年目]



{ 学生の頃の思い出 }

- 稲 小学校から大学まで野球部に所属していました。
- 小 大学の頃、学生幹部として、いろいろな活動を参加し、いい経験になりました。

{ 作業内容 }

- 稲 4t車で、一般廃棄物、産業廃棄物の収集や仕分けをしています。解体現場で解体作業も行います。
- 小 契約書や見積書、請求書の作成や電話対応をしています。

{ 仕事のこだわり }

- 稲 大型車両や重機の運転をするため、安全第一で作業・運転することを心がけています。また、ゴミ収集や解体作業の時は、作業前よりキレイになるようにこだわりを持って取り組んでいます。

- 小 事務仕事なので、書類上の数字や文字の間違いがないよう、注意して仕事をしています。

{ 仕事をしていて嬉しいこと }

- 稲 作業現場が段取りよく、キレイに仕上がった時に喜びを感じます。
- 小 自分の能力が会社の役に立っていると感じた時、嬉しく思います。

{ これからの目標 }

- 稲 大型車両の建設機械や小型クレーンの免許を持っていますが、さらに色々な資格や免許を取得して、色々なことに挑戦したいです。
- 小 さらに会社に貢献できるように事務力をアップさせていきたいです。

有限会社 西川建築設計事務所

〒912-0054 福井県大野市糸魚町 1-45
 設立：1993年(平成5年)5月
 代表者：代表取締役 西川 国夫
 資本金：700万円
 従業員数：10名
 就業時間：8時30分～18時
 連絡先：0779-65-8519(担当者:西川)
 U R L : https://www.z-nap.com/



Q こんなことをしている会社です

- 住宅から公共建築まで幅広い建物の設計から工事監理、工事完了後のアフターフォローまで行う設計事務所
- 建物の新築・増築・リフォーム等の企画・設計・監理



我が社のウリ!
 「いかに」創り上げるかというプロセスと、「誰のために」創るのかということを大切にしています

～家族のための安心できる家にしてほしい～、～みんなで暮らす家だから、何があっても安心できる構造にしたい～お客さまのいろいろな「夢」を形にするのがわたしたちの仕事です。住宅、事務所、福祉施設、市役所、学校など、幅広く手がけています。アットホームな職場で、建築士、福祉住環境コーディネーターなど資格取得を応援します。

Q 仕事を見てみよう!!

- プランの企画作成 お客様がイメージされていることを聞き、プランを作成
- 設計 工事を行うために必要な設計図を作成
- 建築確認申請 法律に沿った設計かどうか確認
- 工事業者を選ぶ
- 着工&工事監理 設計図通りに工事が進められているか確認
- 各種検査を経て
- 完成引き渡し



Q どんな仕事があるの?

企画

お客さまとの打合せや、現地の調査をもとに計画を作成し、設計前までの準備をする仕事。

設計

作成した企画をもとに、お客さまの望むことを図面化し、工事を行うために必要な設計図をつくる仕事。

監理

工事が設計図通りに進むようにする仕事。お客さまの望むイメージとすり合わせます。

総務

お客さまや工事業者などとの電話対応や、備品発注、各種伝票処理など、社内の管理をする仕事。

Q 西川建築設計事務所が携った建物

ぜひ、散策して探してみてください。



Q 社会貢献・社内行事・福利厚生

- ・古切手、エコキャップ活動への参加
- ・バースデー休暇採用 ・月に1回ランチ会議

(一社)福井県建築士事務所協会
 清掃活動に毎年参加



研修旅行 (海外研修もあります)



社内レクリエーション



BBQ など

受賞歴 ○ふくい建築賞 2019 ○第5回、第6回大野市都市景観賞

加盟団体

- ・一般社団法人 福井県建築士会
- ・公益社団法人 日本建築家協会
- ・公益社団法人 日本建築積算協会
- ・一般社団法人 全国古民家再生協会
- ・一般社団法人 福井県建築士事務所協会
- ・協同組合 福井県建築設計監理協会
- ・大野商工会議所

資格者数

- ・一級建築士 7名
- ・二級建築士 1名
- ・設備設計一級建築士 1名
- ・建築積算士 1名
- ・CASBEE 評価委員 1名
- ・二級福祉住環境コーディネーター 1名

結のEco 協賛店



大野市子育て世代にやさしい企業



大野市働く人にやさしい企業



越美北線 サポート企業



有終南小学校校区内 セーフティ・リード



株式会社 福井銀行大野支店

〒912-0083 福井県大野市明倫町 8-12
 設立：1899年(明治32年)12月
 代表者：取締役兼代表執行役員 林 正博
 資本金：179億6,500万円
 従業員数：1,349名(嘱託・パートを除く、出向者含む) ※R3.3末時点
 就業時間：午前8時40分～午後5時00分
 午前8時40分～午後5時40分(週初・週末・月末等)
 連絡先：0779-66-2600(担当者:山本)
 URL：http://www.fukuibank.co.jp



こんなことをしている会社です

○預金(お金を預ける)・貸出(お金を借りる)・為替(お金を送金する)・資産運用の相談など行員が、お客さま一人おひとりに対して、お金に関する悩みだけでなく、ライフステージにあった相談、解決のお手伝いに努めます。



福井銀行大野支店



福井銀行三番通出張所

我が社の
ウリ!

職員一人ひとりが今できることに 挑戦する企業

福井銀行は、「もっと使える銀行へ」「お客さまがそばにいてほしいと思う日本一の銀行」になるために、職員一人ひとりが今できることに挑戦します。

- ・お客さまの夢の実現に向け、事業を理解し、将来の発展・成功への支援に積極的に取り組みます。
- ・地域活性化のため、行事・イベントに積極的に参加し、盛り上げに寄与します。
- ・世代・世帯をつなぐ架け橋となる一貫したサービス・支援に取り組めます。

仕事を見てみよう!!



ながよし
永吉さん
【リテール営業】

お一人おひとりお客さまのニーズが違つ中で、その方の思いに合ったものを提案し、喜んでいただくと、とてもやりがいを感じます。



やきだ
焼田さん
【法人営業】

融資に限らず、会社の課題やそこで働く方々の小さな悩みまで幅広く対応させていただき、常にベストを目指しています。

どんな仕事があるの?

渉外係

法人・個人のお客さまへ訪問し、お金にまつわるご相談、お金以外に関しても幅広く対応します。多様な業種、各業界に携わることができ、人脈を広げることや多くの経験値が得られます。



融資係

個人のお客さまのローン受付業務、融資業務作成、融資実行、検証業務等を行います。住宅新築、車購入、教育費用等、ライフイベントに欠かせないお手伝いをすることができ、地域経済発展に貢献します。



預金

窓口にご来店されるお客さまへの接客対応、事務手続を行います。入出金事務、口座振替、振込、資産運用提案等、多岐にわたる事務を正確かつ迅速に、そして常に明るく、笑顔を忘れずに日々の業務にあたっています。



インタビュー

働く人

{リテール営業の一日 永吉さん}



8:30 出社
 8:45 スケジュール確認・朝礼
 9:00 Web会議(市況環境について)
 9:30 営業活動
 12:30 昼食
 13:30 営業活動
 15:00 情報端末に交渉記事を入力
 16:00 明日のスケジュール入力
 17:00 帰宅

{法人営業の一日 焼田さん}



8:30 メール確認
 9:00 通達・スケジュール
 10:00 お取先・お客さま訪問
 12:00 昼食
 13:00 お取先・お客さま訪問
 14:00 融資案件・事務処理(契約書準備・稟議資料作成)
 15:00 新規先営業
 16:00 訪問先・交渉内容整理
 翌日スケジュール確認
 17:00 帰宅

おおの城まつりへの参加



毎年、夏の風物詩「おおの城まつり」に参加し、「越前おおのおどり」を市民のみなさまと一緒に楽しんでいます。今後も、地域行事への積極的な参加を通して、地域経済の活性化に取り組んでいきます。

環境について考える～奥越のいいところ～座談会



奥越明成高校のみなさまと地元奥越のよさをどのように発信するとよいか、アピールの方法やツールについて話し合いました。生徒さんが作成した観光 PR ポスターを大野支店、勝山支店のロビーにて展示しました。地元のよさを考え再確認することで、将来地元で暮らすよいイメージづくりにつなげていきます。

株式会社 福井グリーンパワー

〒912-0821 福井県大野市七坂 41 号 2 番地
 設立：2014年(平成26年)3月
 代表者：代表取締役 山上 恵造
 資本金：15,050万円
 従業員数：24名
 就業時間：午前8時～午後8時15分 午後8時～午前8時15分
 営業時間：午前8時～午後5時(日曜を除く平日土曜祝日)
 連絡先：0779-64-5801(担当者:佐藤)
 URL：http://www.kobelco-eco.co.jp/fgp/index.html



こんなことをしている会社です

- 間伐材や製材端材等の木材をチップ化した燃料で発電を行う木質バイオマス発電所です。

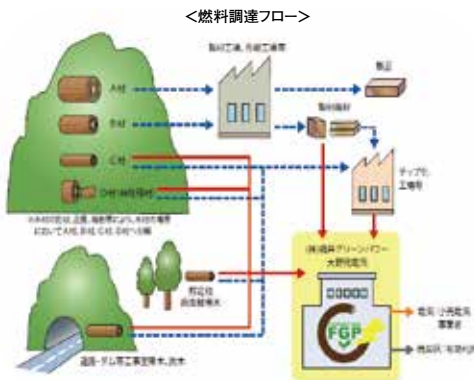

我が社の
ウリ!

木質バイオマス資源を最大限に活用し、
山林保全・地域振興・地球環境保全に貢献しています。

当社では㈱神鋼環境ソリューションの燃焼技術を活かし、これまで利用されずに山地に残されていた残材(低質未利用間伐材=C,D材)や製材工場の端材をチップ化した燃料を有効活用し発電を行っており、農山漁村再生可能エネルギー法に基づく「地域資源バイオマス発電設備」として大野市の認定を受けています。

本事業を通じて、今まで以上に間伐が促進されることで災害防止、治山治水、生態系保全への貢献や従業員の地元雇用、森林間伐促進による林業関係者の雇用増大等の地域経済の活性化、再生可能エネルギーによる発電によりCO₂を削減するといった環境負荷低減にも貢献しています。



※(株)福井グリーンパワーは「ふくいSDGsパートナー」の一員として持続可能な地域社会づくりのために貢献しています。

仕事を見てみよう!!



- 原木を受入購入し所内の貯木場にて十分に乾燥させます。
- 原木はチップ化設備にて切削しチップ燃料にします。
- 重機(ホイールローダー)でカロリーの違うチップをブレードし、受入ホッパへ投入します。
- チップはコンベアで運ばれ、ボイラで燃焼させ高温高圧の蒸気を作ります。
- ボイラーで発生した蒸気でタービンを回させ、発電機で電気を作ります。
- 作られた電気は変電し、送電線を使い変電所に送ることで電気を販売しています。

どんな仕事があるの?

業務部

- 人事、経理、法務、総務等の一般事務
- 燃料の調達・計量
- 燃料チップの配車計画
- 燃料原木の置場管理

保全運転グループ

- 中央制御室での運転管理
- ホイールローダの運転操作・日常点検・整備
- 設備機器の点検・整備
- 施設内の清掃保守

インタビュー

働く人



たけだ しのぶ
竹 竹田 忍さん
[入社8ヵ月(当時) 保全運転グループ]

きのした ゆうた
木 木下 佑太さん
[入社7ヵ月(当時) 保全運転グループ]

{ この仕事についたきっかけは? }

- 木 元々、電気や発電業に興味を持っていて、バイオマス発電という一般的な発電とは違い新たな発電方法にも興味が高まりました。また、関連する資格などが取れると友人からの紹介を受けたほか、環境保全や林業の活性化に寄与する地元で根付いた企業で仕事がしたいと思い入社しました。
- 竹 弊社が地元で密着した企業形態を目指しているという内容を聞き、自分も地元で貢献できたらいいなと思い、弊社を選びました。また、高校生の時に電気の勉強をしていたため、その能力を活かした仕事がしたいと思い入社したいと考えました。

{ 仕事へのこだわりは? }

- 木 連絡ミスなどで大きな事故や故障に繋がるので、報告・連絡・相談はしっかり行っています。ごくわずかな異常にも対応ができれば常に平常心を意識して仕事に取り組んでいます。また、仕事を確実に遂行する上で、向上心を持って学び続けなければならないと考えています。
- 竹 常に安全で安定的な電力供給をすることを目指しており、トラブル等で停止しないように作業標準に沿った作業をしています。

{ 仕事の内容は? }

- 木 主にホイールローダの運転作業、中央制御室システムの管理、現場点検などがあり、重機や機器のメンテナンスを行っています。出勤は4班2交代制で勤務しています。
- 竹 中央制御室の運転管理、ホイールローダによる木屑の搬入・投入が主な仕事です。またトラブルが発生したら現場に出て素早く対処することもあります。

{ これからの目標は? }

- 木 仕事に関連する多くの資格を取得していき、知識と技術向上させて、どんなトラブルにも対応できる力を身につけたい。
- 竹 入社して8ヵ月、まだまだ知識不足、技術不足点が多いので日々、勉強に取り組んでいます。少しでも早く1人前と認められ、信頼されるように自分のできることを精一杯していきたいです。

※インタビューは2019年に実施しました。

NPO法人 福祉ワーキンググループ大野

〒912-0053 福井県大野市春日2丁目15番9号
 設立：2002年(平成14年)5月
 代表者：理事長 米村 俊太郎
 従業員数：43名
 就業時間：8時30分～17時30分
 連絡先：0779-66-2570(担当者:米村)

こんなことをしている会社です

○介護を必要とする高齢者をお預りし、
デイサービスなどを行っています。

《法人事業所》

- ・デイホームひだまりでい(定員15名)・デイホームぬくぬく(定員15名)
- ・デイホームあそしま(定員15名)・一時預ひだまりっこ
- ・居宅介護支援事業所ぬくぬく



デイホームひだまりでい



居宅介護支援事業所ぬくぬく



デイホームぬくぬく



デイホームあそしま

我が社の
ウリ!

明るく開放的な環境

規模が小さなデイサービス事業所なので、必要な時はマン・ツー・マンで寄り添い、サポートしています。利用者の居心地を考え、「自分の家でお友達と一緒に過ごしている」ような環境作りをしています。利用者それぞれの状態に合わせ、きめ細やかに支援・介助し、「最後までその人らしく自宅・地域で生活が出来る」社会づくりに貢献するよう、職員各自が日々勉強し、努力しています。

仕事を見てみよう!!



居宅介護業務 ケアプランの作成



利用者の送迎



昼食の準備



一般事務



日常の風景



どんな仕事があるの?

介護職

- デイサービス利用者の入浴介助・生活介護全般
- 送迎
- 記録作成

看護職

- 健康チェック
- 機能訓練
- 介護職員のサポート

調理職

- 昼食の献立づくり
- 調理

居宅介護支援

- ケアプランの作成
- 在宅介護家族を支援

事務職

- 一般事務
- 請求業務全般

インタビュー

働く人



辻 正美さん
[入社4年目]



横田 真美さん
[入社3年目]

{ 介護の仕事でやりがいを感じるのは どんな時ですか? }

- 辻 コミュニケーションが取りにくい重度の認知症の利用者さんと思いが通じた時や笑顔で「ありがとう」という言葉を聞いた時。

{ この職場の動きやすいところは? }

- 辻 子育て中で、子供が急に体調を崩した時でも勤務交替してくれたり、休みが取りやすい。

{ この仕事を選んだ理由は? }

- 横 仕事を探している際に、知人の紹介で見学をさせてもらい、その時に職員の方が利用者の方に笑顔で明るく接しており、アットホームな雰囲気だったので私もここで働きたいと思い就職しました。学生時代、福祉科だったので、介護の勉強はしましたが、仕事の経験はなく、自分に出来るか不安でした。そんな私でも、職員の皆さんが分からないことは優しく丁寧に教えて下さるので、日々学びながら、利用者の方の力になれるよう働きたいと思っています。

株式会社 福邦銀行勝山支店

〒911-0804 福井県勝山市元町1丁目18-11
 設立：1943年(昭和18年)11月
 代表者：取締役頭取 渡邊 健雄
 資本金：73億円
 従業員数：455名(全行職員数)
 就業時間：8時45分～17時30分
 連絡先：0779-88-1576(担当:宮崎)
 URL：http://www.fukuho.co.jp/



こんなことをしている会社です

○私たち福邦銀行は、「地域密着の徹底～相談しやすく親しみやすい銀行」を基本戦略に掲げ、地域のお客さまに対して信頼され、相談され、成長を支えるために、預金業務、融資業務、為替業務、国際業務、証券業務、保険代理店業務など幅広い金融総合サービスをお客さまへ提供しています。

※2020年7月6日より福邦銀行大野支店は勝山市店内に移転し営業させていただくことになりました。



我が社の
ウリ!

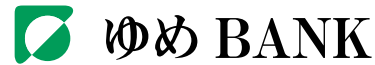

私たち福邦銀行は「地域のお客さまとともに成長する銀行」をめざしています。お客さまの夢に寄り添いサポーターとなる「ゆめBANK」であり続けること。そのために、多彩な人材育成プログラムや「子育てサポート企業」認定など働きやすい職場環境を整備しています。

仕事を見てみよう!!



【窓口担当 寺本さん】

銀行内で、窓口に来店するお客さまとの「お金」に関するやり取りを中心に最高のおもてなしやサービスを行う仕事です。お客さまのニーズにあった商品提案し、喜んでいただけたら嬉しいです。



【渉外担当 中川さん】

個人のお客さまに対する資産形成やローン利用の推進また法人のお客さまには銀行が持つ情報をもとに問題解決の方法を考え融資につなげる提案をしています。

どんな仕事があるの?

窓口テラー

銀行内で、窓口に来店するお客さまのお金に関するやり取りを行います。

窓口チーフ

支店内でのお金の取りまとめ、窓口業務の指導を行います。

渉外

銀行の外でお客さまや企業の社長や従業員のところへ出向いて金融商品の提案などを行います。

インタビュー

働く人

- 長 宮崎 さん (中央) [支店長]
- 中 中川 さん (左) [入行2年目]
- 寺 寺本 さん (右) [入行5年目]



{ 福邦銀行を選んだ理由は? }

中 生まれも育ちも福井県である私は、仕事を通して地元福井に貢献したいという思いが強くなりました。福邦銀行は、地域密着を徹底し、地域のお客さまと共に成長する銀行を目指している銀行です。そんな福邦銀行にとっても魅力を感じ、ここで働きたいと思い入行を決めました。

{ 福邦銀行勝山支店の印象は? }

長 勝山支店は7名の小さな支店ですが、年齢問わず距離が近く何でも話せる雰囲気です。お客さまも親しみやすい方が多く、窓口に来られる方のお名前はほぼ覚えてます。接客の時は、「最近寒くなってきましたね」「お加減いかがですか」など一言添えることを意識。銀行をより身近な存在に感じていただこうと、お客さまとの接点づくりを大切にしています。

{ 今の仕事について }

寺 日頃は窓口担当として、銀行にご来店頂いたお客様の対応を行っています。資産運用のご提案・借入のご相談等、窓口業務を通して地域のお客さまのためにできる事はとても多くあります。

{ これからの福邦銀行勝山支店について }

長 高齢者や障害をお持ちの方が今後増加していく社会にむけ、正確な知識を得るため、通信教育・各種検定試験を受験し適切な対応を行っていきます。そして相談しやすく親しみやすい銀行として少しでも多くの福邦銀行ファンを作りたいと考えています。

地域貢献・レクリエーション



「越前のおおのおどりバレー」に参加しました！我々大野支店も「Teamふくぼう」として六間通りと七間通りに設置された4つのポイントで大野音頭などを踊りました。第50回おおの城まつり記念行事ということでとても賑わっていました！



福邦銀行の成長の秘訣は、お客さまだけでなく、経営層や行員同士の距離も近いこと。福邦銀行は一人ひとりが誇りを持ち、困難に対しては全行員が一丸となって「オールふくぼう」で立ち向かいます。それは、仕事以外でも変わりません。例えば、毎年開催される球技大会では、白熱の支店対抗戦を行います。(次の日は筋肉痛が辛い!)

北陸銀行大野支店

〒912-0081 福井県大野市元町 7-22
 設立：大正14年1月26日
 代表者：支店長
 従業員数：15名(男性5名、女性10名)
 就業時間：8時30分～17時
 連絡先：0779-66-3230(担当者:杉本)
 URL：https://www.hokugin.co.jp



こんなことをしている会社です

○お客さまから、ご預金をお預かりし、それを元に資金の必要なお客さまに融資をしたり、資産運用の提案をしたり、国内外に送金をしたりとお金にまつわる仕事をしています。
 女性が活躍している職場で結婚・出産・子育てとも両立している方が多いです。



我が社のウリ!

地域のお客さまとともに。

当行は、北陸三県及び北海道を主要営業基盤とする広域金融機関グループとして、三大都市圏を含む情報ネットワークを活かしたビジネスマッチングや情報提供など、地元企業の支援に積極的に取り組んでいます。
 経営理念「地域共栄」「公正堅実」「進取創造」のもと地域とお客さまの繁栄に貢献したいと考えています。

仕事を見てみよう!!



【テラー 石川さん】

後方での事務処理やテラーとして窓口に来店するお客さまの受付業務をおこなったり、多岐にわたります。笑顔と元気な挨拶を心がけています。



【得意先課 渡辺さん】

法人・個人の融資・資産運用等の営業が中心の業務です。北陸銀行大野支店の顔として、日々精力的に回っています。

どんな仕事があるの？

お客さまサービス課

預金口座の作成や振込など各種手続き等で店舗へご来店いただいた方への対応が主な業務です。

融資課

企業や個人のお客さまにお金を貸すことが主な業務です。身近なところでは、住宅ローンやマイカーローンなどの相談・受付があります。

得意先課

お客さまを訪問して、お金に関する用件をおうかがいしたり、相談にのり、解決に向けて提案したりすることが主な業務です。

インタビュー

働く人

すぎもと 杉本さん(左) [支店長]

なかむら 中村さん(右)



{ なぜ北陸銀行に入ったの? }

中 子育ても一段落し、主婦業もこなしながら仕事ができる職場を探していたところ、北陸銀行の求人を知り、応募しました。大野支店は15名中女性は10名で、パートタイムで勤務している方も在籍しています。私は、時間は9～17時で勤務しており、都合により勤務時間も調整することができるので大変助かっています。

{ どんな仕事をしているの? }

中 後方での伝票のオペレーター業務や処理、窓口での受付や現金の入出金等、多岐にわたっています。お金にまつわる業務をしているため、緊張しますが、明るい笑顔と挨拶で頑張っています。お客さまに「頑張っているね」、「いつもありがとうね」と声をかけられると、大変うれしいですし、励みになります。お客さまの声におこたえるために、日々正確な事務処理をこころがけています。

{ 北陸銀行大野支店の印象は? }

中 女性が明るく、活躍しているイメージがあります。みんな仲良く助け合っている職場だと感じます。
 杉 当店は前身の九十一銀行、十二銀行を経て、現在の北陸銀行大野支店まで97年の歴史があり、建物も57年を経ています。古くて伝統のあるお店ですが、女性10名、男性5名の合計15名が仲良く元気で頑張っている職場です。平均年齢はやや高め(笑)ですが、明るさ、元気さではどこにも負けないと自負しています。

{ これからの北陸銀行大野支店について }

杉 開店97年を経て、お客さまも大変すばらしい方ばかりで、大変恵まれています。恵まれた環境に甘んじることなく、地域に密着した提案活動はもちろん、北陸3県、北海道、三大都市、ニューヨーク、バンコク、シンガポール、上海、大連等の海外ネットワークを有した広域地方銀行として幅広い提案を行っていきたくと考えております。

CS活動・奥越エリアとしての取組



2018年6月より大野支店と勝山支店は奥越エリアとして活動しています。勝山支店開設100周年記念ボランティアとして合同で駅舎の清掃をしました。



店内の「ほくぎんアートギャラリー」ではお客さまの作品展を行っております。展示作品随時募集中。お気軽にお声かけください。



ATMコーナーにはAEDが設置されています。近隣住民の方と合同訓練をしました。

material

〒912-0042 福井県大野市東中町 1318
 設立：2007年(平成19年)7月
 代表者：筒山 清貴
 従業員数：4名(バイト含む)
 就業時間：9時~19時
 連絡先：0779-64-5157(担当者:筒山)
 URL：http://www.material71.com

Search!!



こんなことをしている会社です

- カット、カラー、パーマ、セット、シャンプー、ブローなどの施術をし、ヘアスタイルを創り上げる会社です。
- まつげエクステ、ヘッドスパ、エクステの特殊メニューも行っています。

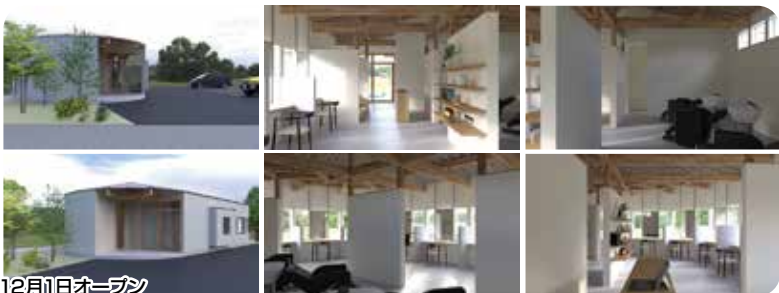

令和3年12月1日オープン

我が社の
ウリ!

お客様の「キレイ」・「可愛い」・「カッコイイ」をお手伝いする会社

Material HAIRの「MAterial」とは、素材や織物の生地という意味です。ヘアスタイルを作るのは髪の毛1本1本そのものです。そして、髪の毛の土台となるのが頭皮。髪と頭皮を可能な限り傷めず、健康な状態を維持しながら、毎日のお手入れが手軽にできるように、私たちの持つ技術と知識をフルに活かして全力でお手伝いさせていただきます。

仕事を見てみよう!!

カウンセリングでお客様の要望をしっかりと聞き、髪のお悩み、スタイリングチェンジに合わせた提案をします。お客様の髪質に合わせたシャンプートリートメントを選び、マッサージシャンプーで癒されてもらいます。カット、カラー、パーマ、セット、ヘッドスパそれぞれにこだわりがあります。



カウンセリング ▶ シャンプー ▶ カット ▶ ブローセット ▶ 仕上げ

インタビュー

働く人

なみざき まきこ
 ● 波崎 麻希子さん
 [美容師]

{ お客様の「喜び」と「笑顔」のために }

美容師は大変な仕事だとよく言われています。大変ですがその中にやりがいを感じられたり、お客様の笑顔を見ることができたりして、お客様に感動を与えられるとても楽しい仕事です。美容師の仕事は「最幸」の仕事だと思っています。お客様の喜びをダイレクトに感じることができ、お客様の喜びを自分のものとしてできる仕事はなかなかありません。これからもお客様の「喜び」と「笑顔」のために日々勉強し、頑張っていこうと思います。



お客様とのコミュニケーションも大事な場



楽しい仲間との食事会

{ これから就職する若者へのメッセージ }

学生時代は同じ価値観を持つ者たちで群れていましたが、就職すると一転、縦の社会で生きていかなければいけません。気を使い、大変な時期もあるでしょう。ですが、その中でたくさんの方の事を学び、人として成長できるでしょう。人は素直で、可愛く、かっこいいのが一番です。それは決して容姿の話ではありません。人としてです。僕も含め、みんなまだまだ成長の過程にすぎないと思います。就職をして様々な人と関わり様々な体験と勉強の中で、柔軟な気持ちで、乾いたスポンジのようにどんどん吸収し成長していきましょう。一瞬前の自分を超え、ワクワクした毎日を送ってください!!



店長
 つつやま きよたか
 筒山 清貴さん

有限会社 マルダイ自工

〒912-0401 福井県大野市吉7-3-1
 設立：1984年(昭和59年)12月
 代表者：代表取締役 野尻 誠志
 資本金：1,000万円
 従業員数：22名(パート3名含)
 就業時間：8時30分～17時30分
 連絡先：0779-66-0455(担当者:野尻)
 URL：http://www.marudai-jikou.co.jp

Search!!



こんなことをしている会社です



中古車展示場



ジョイカルマスコット ペンカルくん



マルダイ自工本社



ショールーム



マルダイレンタカー

我が社の
ウリ!

車のトータルケアが出来る会社 ～ 車のお医者さん～

車はこの地域においては無くてはならないもの!! 毎日使うものだからこそ、安心していただけるように日々がんばっています!!
 大野で我が社にしかできない 24時間365日対応 ロードサービス



仕事を見てみよう!!



ViO特設展示 イベント風景



夜間ロードサービス作業風景



令和元年台風19号
千曲川災害 in 長野

どんな仕事があるの?

営業

新車・中古車販売
 レンタカー、保険手続き業務

整備

車検・修理・板金塗装業務
 バック、キー閉じ込み、レッカー
 移動など、事故以外のさまざまな
 カートラブル対応業務

ロードサービス

接客、一般事務
 請求業務
 電話対応
 入庫監理

総務経理

文書管理
 福利厚生業務
 財務管理
 電話対応

会社からのメッセージ

会社も代表者が変わって1年目。これから社会に出る君達と何も変わりません。毎日、いろいろな問題が出てきます、でも解決出来ない問題は出てきません。私たちチームマルダイとして皆んなで話し合い協力し合えば必ず解決出来ますし、成長する事も出来ます。ピンチはチャンスです。
 社会に出ることに不安を感じているかもしれませんが、ちょっと勇気を出して声をかけてみて下さい。たった1人の力では成し遂げれない事もみんなで心を1つにして同じ方向を向けば何でも出来ます。
 令和になり、ますます社会環境が目まぐるしく変わっています。私たちの仕事も良き先輩達の経験と知識と実績に若い方達のITを生かした作業も必要になってきています。チームとしてお互いが助け、補いあい、1日1日今日出来る事の精一杯を積み重ねていだけます。そして最後はここで働いて良かった。と思ってもらえる会社を(チーム)を作っていきたいと思ひます。私たちが今、再びスタートラインに立ったところです。
 共に頑張っていきましょう!

インタビュー

働く人

野尻 吉柁さん
 [入社1年6か月]



{ 今は、どんな仕事をしていますか? }

こんにちは! 社会人2年目入社2年目の野尻吉柁です!
 普段は大きなトラックや除雪車などを整備しています! 扱う部品が大きくて重たいので全身の有らん限りの力を使って毎日車と格闘しています!

{ マルダイ自工の印象は? }

入社時の印象は年上の人ばかりで、職人気質からなかなか馴染めないことばかりでした。
 しかし同じ環境で一緒に働いていると、その人の性格や、初めは見えなかった気遣いなど色々なものが見えてきて、当初の固い印象とは打って変わって親しみ易い印象へと変わりました!

{ これからの目標は? }

多種多様な車種に、一台に何万という部品を使ってる車を扱う自動車整備士という職業。
 毎日がわからないことだらけで先輩方のフォローがなければ上手く仕事ができない現状です。
 しかし、めげることなく一つ一つの仕事を確実に覚えていき、いつかは会社を牽引できる立場になれるよう努力していきます!



株式会社 メンテナンスナカムラ

〒912-0053 福井県大野市春日 2-3-3
 設立: 1976年(昭和51年)8月
 代表者: 代表取締役社長 中村 圭吾
 資本金: 500万円
 従業員数: 250名
 就業時間: 8時~17時
 連絡先: 0779-65-0825(担当者:前田)
 URL: ホテルフレアール和泉
<http://www.hotelfurearuizumi.com/>
 ミルク工房
<http://www.milk-koubou.com/>
 茶屋おがまち
<https://www.ogamachi.com/>



ホテルフレアール和泉HP

こんなことをしている会社です

○ビル管理

建築物清掃管理業務
 警備業務、設備管理業務
 ホテル、レストラン管理運営業務

○ホテル・レストラン経営

ホテルフレアール和泉、茶屋おがまち、ミルク工房奥越前、六呂師高原の宿 業務内容(フロント、営業、宴会、レストランサービス、調理、客室清掃、経理、設備管理等)



茶屋おがまち



ミルク工房奥越前



六呂師高原の宿



ホテルフレアール和泉

我が社の
ウリ!

自他両全

「商法は売って喜び、買って悦ぶよう売買すべし。売って喜び、買って悦ばざるは道にあらず。」
 サービス業に生きる私ども…売り先、買い先双方が喜ぶ関係を作らせていただけることを
 念じ、ご縁をいただいた人、その出逢いを大切に「自他両全=共存共栄」の「そんとくしほう尊徳仕法」を
 モットーにしております。

仕事を見てみよう!!



ウェディング

地元の自然あふれる中で、大切な人と、一生に一度の結婚式プランニング・打ち合わせ・結婚式当日まで務めさせていただきます。



ケータリング

イベントの運営や会場の準備からお料理の提供まで、どこにでも出向き出張パーティーいたします。



おがまちプライダル



星空ハンモック

学生合宿や修学旅行の誘致

県外や海外からたくさんのお客様に来てもらい、大野の魅力を満喫してもらいます。

どんな仕事があるの?

ビル管理部門

業務部

建物内の日常的な清掃や、定期的なワックスかけなど、現場で働くお仕事です。



警備業務

ビルや人々の安心と安全を守るお仕事です。

ホテル部門

フロント

お客様のチェックイン・アウトの手続きをします。電話対応、ネット予約の受付もします。



宴会レストランサービス

テーブルセッティング~お料理お飲物の提供まで行います。



営業

旅行会社への営業、市内宴会等の企画・打合せをします。



調理

洋食・和食の個別~大人数料理まで、コース・会席料理・ブッフェ等を作ります。



インタビュー

働く人



くわばら すずむ
桑原 進さん
 [入社2年目]

{ この仕事に就いたきっかけはどんなことですか? }

転職をきっかけに、ワード、エクセルの勉強をしていたところ、当社の募集要項に「ワード、エクセルを扱える方」という項目があり、応募しました。入社後は、シフト表作成などの書類作成業務も行っていきます。

{ これからの目標を教えてください。 }

私の管理している現場のお客様、スタッフが少しでも喜んで頂けるよう自分自身のスキルを高めていきたいです。

{ 今は、どんな仕事をしていますか? }

メインは、清掃現場管理です。現場が綺麗な状態であるか、スタッフが日々安全に仕事ができるかを確認したり、出勤調整や悩み相談等の対応しています。

{ 社長から桑原さんへ }

日々、一生懸命に仕事をしている姿に感謝しております。地域の笑顔をつくる当社の一員として、これからも一緒に頑張りましょう。

社会福祉法人 いとよ保育園

〒912-0032 福井県大野市清和町 710
 設立：1966年(昭和41年)9月
 代表者：理事長 村上 智
 従業員数：20人
 就業時間：7:00～18:00(シフト制)
 連絡先：0779-66-3841
 U R L：http://itoyo-hoikuen.ed.jp/

こんなことをしている法人です

○保育所の運営

生後6ヶ月～小学校就学前迄の
乳幼児・児童を対象とした教育・保育業務

標準保育時間・7時～18時
 延長保育時間・18時～19時
 一時預かり・・・開所時間内
 障害児童保育・・・開所時間内



園バス

施設外観全景



保育室

多目的室

園庭

遊戯室

当
園
の
ウ
リ
!

いとよ保育園は “先生も主役”の保育園です

保育士は子どもたちの笑顔を引き出し、またその笑顔に励まされる素敵な職業です。
 「いとよ保育園」では“子ども第一主義”の姿勢を大切にしながら先生方の自己実現や成長も全力でサポートし、自然と笑顔が生まれる園を目指します。

仕事を見てみよう!!



天気の良い日は園庭で
思い切り遊びます。

絵本の読み聞かせを
しています。

子どもたちに製作物の
作り方を教えます。

子どもがお昼寝の間に連絡帳の
記入や、工作物を作ります。

どんな仕事があるの？

保育士

子どもの生活全般の世話
や、心身の発達の促し、社
会性を養う。



看護師

子どもの病気や感染症
の予防や健康管理、保育
士の補助



栄養士

食事やおやつの献立作成
や食育、アレルギーの管理



調理師

給食の下準備、調理作業、
食器の後片付け



インタビュー

働く人



竹 竹内 美侑さん
 [令和3年4月入職
 保育士]

久 久保佐優理さん
 [令和3年4月入職
 保育士]

酒 酒井 美羽さん
 [令和3年4月入職
 保育士]

{ この保育園に入職した動機は? }

- 酒 保育実習で2度いとよ保育園に来た際に先生方の仲の良さや、子どもたちがニコニコ笑顔で過ごしている様子を見ていとよ保育園で働きたいと思いました。
- 久 保育体験に参加させていただいた際に、子どもたちがのびのびと楽しそうに過ごす姿や職員の方々が優しく対応して下さった点から、園の雰囲気がとても良いなと感じたからです。
- 竹 大学生の時に、いとよ保育園で実習をさせていただきました。その時に、子どもたちが伸び伸びと楽しそうに過ごしているのを見て、いとよ保育園でなら私のやりたい保育が出来ると思いました。保育士の方も優しく丁寧に仕事を教えてくださり、実習を楽しく終えることができました。

{ 仕事の内容について }

- 酒 4月から5月は0、1歳児、6月から9月は2歳児、10月から1歳児クラスの副担任をしています。それぞれの年齢の発達段階に合わせて子どもたちが安全で安心して楽しく遊べるように毎日工夫しています。
- 久 4歳児の副担任をしています。主担任の補助や、主となって活動を進めたりしています。
- 竹 5歳児の副担任をしています。子どもたちが安全に楽しく生活できるように環境を構成して見守ったり、子どもたちと一緒に全力で遊んだりしています。

{ 仕事をしていて楽しかったことや苦労したことは? }

- 酒 入職当所から他クラスの子どもたちにも積極的に関わるように意識し続けています。今では、他クラスの子からも「酒

井先生大好き」と言ってもらえることや、出来なかったことが出来るようになる瞬間に立ち合えたり、子どもたちと遊んでいる中で子どもたちと一緒に新しいものを発見できたりと、ここには書ききれないくらい楽しいことばかりです。

- 久 出来なかった事が、出来るようになる姿を身近で見れる事にやりがいを感じています。また、「先生大好き」と言ってもらえた時はとてもうれしかったです。毎日、クラスの子もたくさんお話してくれるので、その都度子どもたちから笑顔ももらっており、楽しく保育する事ができています。
- 竹 子どもたちと一緒に新しい発見をして喜んだり、一輪車や竹馬に乗れるようになる姿を間近で見ることができ、やりがいを感じています。子どもにどのように言えば伝わるのかなど悩むこともありますが、周りの保育士さんや子どもたちに助けられて日々楽しく仕事できています。

{ これからの仕事の目標について }

- 酒 酒井先生だから安心して子どもを預けられる、酒井先生がいるから保育園に行きたい。と保護者の方や子どもたちから思ってもらえる保育士になりたいです。そのためには先輩方の保育や記録等を見て、聴いて学び、実践を通して自分のものにしていきたいです。常に“積極性”を忘れず1日でも早く頼りがいのある立派な保育士になりたいです。
- 久 子どもたち一人ひとりと丁寧に関わりながら、さらに信頼関係を築いていきたいです。そして、子どもたちが楽しく安心して過ごせる環境を考え、作っていきける保育士になりたいです。
- 竹 5歳児クラスの子どもたち以外にも積極的に関わって子どもたちと一緒に自分自身も日々成長していきたいと思っています。保育士や保護者と積極的にコミュニケーションをとり、信頼される保育士になりたいです。

有限会社セカンドゲート

〒912-0085 福井県大野市新庄 6-30-1
 設立：2005年(平成17年)11月
 代表者：取締役/大野営業所所長 佐々木 章夫
 資本金：150万円
 従業員数：6名
 就業時間：8時30分～17時30分
 連絡先：0779-64-5022(担当:佐々木)
 U R L : https://www.2ndgate.jp/



こんなことをしている会社です

ホームページ制作

- 企業サイト ○採用サイト
- ネット通販サイト等の制作

ネット通販運用サポート

ネット通販の現状を分析して課題を洗い出しその解決に向けた施策を提案・実施するサービス。アクセス解析、SEO対策、リスティング広告、対面相談を含む総合的な運用サポート



ささき ちかお [取締役/大野営業所所長] 佐々木 章夫さん 上級WEB解析士

我が社のウリ!

ホームページでお客様の成功を創る

技術革新の多いWEB業界において設立17年を迎えました。当社は「ホームページでお客様の成功を創る」を理念とし、ただホームページを作るだけでなく「事業で成果を上げること」のできるホームページを提供させていただきます。

仕事を見てみよう!!



ホームページリニューアル 大野商工会議所様



ネット通販ホームページ 越前おおの結楽座様



企業ホームページ 株式会社西行土木様



採用ホームページ ホンダカーズ福井西様



お食事処ホームページ 食彩しらとり様

どんな仕事があるの?

バックエンドエンジニア

Webサービスやショッピングサイト、業務システムなどが動作する裏側のシステムを開発します。



フロントエンジニア

デザインしたWebサイトがインターネット上で見れるようにHTMLやCSS・JavaScript等で構築します。



デザイナー

イラストレーターやフォトショップ等でデザインを行います。



インタビュー

働く人



いわなが こうじ 岩永 幸治さん(左) [入社2年目] 基本情報技術者試験 Oracle Silver Fellow

やまみ さら 山見 咲楽さん(中央) [入社4年目] Webクリエイター能力認定試験 スタンダード (HTML5)

ふじさわ まりか 楳澤 茉莉華さん(右) [入社13年目] Webクリエイター能力認定試験エキスパート (HTML5) 初級WEB解析士

{ 学生時代はどうでしたか? }

- 岩 進学コースだったのでクラスメイトは誰も部活に入っておらず、勉強する機会は多かったです。大学に入り、一人暮らしをしながらバイトする中でいろんな人に支えられて、人とのつながりを大事にすることを学びました。
- 楳 理数系は好きだったので積極的に勉強していましたが、他の教科にはあまり真面目に勉強していませんでした。高校では弓道部に所属していました。振り返ると自分の身になっていることが多く、やっていたよかったと思います。
- 山 吹奏楽部やマネージャーを経験しました。皆で何かを作り上げることが好きで、イベントや学校行事が毎回楽しみでした。絵を描くことが趣味で、大学ではデザインを専攻しました。

{ 仕事をしていて嬉しいことは? }

- 岩 仕事を通じて、以前の自分にはなかった考え方が生まれたり、出来なかったことが出来るようになっていたりしたとき嬉しいです。
- 楳 たまにプログラムで思い描いたとおり実行できなかった時に、たくさん調べて相談して実現できた時はとても嬉しいです。
- 山 コーディングやマーケティングなどweb制作について日々学べる環境で、自分のスキルを仕事で活かした時が嬉しいです。

株式会社 HS

〒912-0016 福井県大野市友江 3-10
 設立：2019年(平成31年)3月
 代表者：代表取締役 芦原 雅則
 資本金：3000万円
 従業員数：35名
 就業時間：午前6時00分～午後10時00分
 内での8時間のシフト制
 連絡先：0779-66-2456(担当者:芦原)
 U R L : http://ashimiya.jp

Q こんなことをしている会社です

○複合型施設でのテナント店運営

道の駅 越前おおの荒島の郷内
荒島マルシェ (地元の名産品・お野菜・お土産品の販売)
 道の駅 越前おおの荒島の郷内
名水茶屋 大野三昧 (地元名物グルメの飲食店)



○フランチャイズ飲食店運営

コメダ珈琲店大野インター店
 (コーヒー類、デザート類の製造、提供、接客)



我が社の
ウリ!

仕事を通してお客様、スタッフ、お取引様、地域の皆様に幸せにしよう!!

- お客様・・・旬の美味しいもの・鮮度の良いもの・地元ならではの名産品、お買い物をする発見をする楽しみ、接客を受け「くつろぎ」、「美味しいもの」を食べる喜びを感じて頂く
- スタッフ・・・仕事を通して、お客様に感謝された時の喜び、仲間がいることの喜び(チームワークで目標達成する・仲間から学ぶなど)を感じ、仕事をする意味を知り人間性の成長をする
- お取引様・・・美味しいもの・価値あるものをお客様に納品・情報発信・販売して頂きお取引様に弊社と取引するメリット・相乗効果を感じて頂く
- 地域の皆様・・・弊社が持続することで安心して買い物をする場所、地域の方がスタッフとして活躍する場所を地元へ提供し続ける

Q 仕事を見てみよう!!

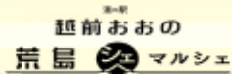

地元名産品、採れたて新鮮野菜の販売、御提供。地元生産者様、製造者様から観光客、お客様への情報発信、地元商品の販売の場の御提供。地元の名店の商品、地酒、名物、銘菓等が力所に集まるので色々な名店の商品をお客様御自身自分好みに選んで御購入することが出来ます。

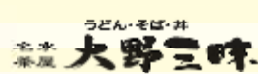

地元グルメの情報発信、御料理の提供。地元名物 おろしそば、ボリューム満点 九頭電ダムカレーが大人気。地元名産品を使ったメニューが充実しています。スタッフも幅広い年齢層でチームワークの良い職場です



こだわりのコーヒーとボリューム満点の豊富なメニュー、季節限定のメニューで、くつろぎの空間の御提供をします。名物は 熱々冷え冷えシロノワール

Q どんな仕事があるの?

製造

お客様にご提供するメニューを安全に調理をする仕事

接客

お客様に商品の情報をお伝えする・お店でのお買い物、食事、目的以上の喜びを感じて頂く仕事

販売

商品をより魅力的に演出・安全に解りやすく陳列し・適切にお会計する仕事

発注

商品量・販売目標・お客様ニーズを掴み、仕入れをする仕事

検品

商品に破損・汚れがないか、注文数納品されているかを確認する仕事

棚卸

定期的に商品量と期限の確認をする仕事

インタビュー

働く人



あしはら げんき
芦原 元気さん
 [常務取締役]



{ なぜ「コメダ珈琲店大野インター店」を出店されようと思われたのですか? }

地域に皆様に「くつろぎの場」を御提供したいという思いと、全国で展開している「外食チェーンを大野市・奥越地域に作りたい」という思いからです。その中でも数多くの外食チェーンがある中で「コメダ珈琲店」がこれからの大野市・奥越地域の方々に「くつろぎ」という面で一番喜んで頂けるのではないかと感じたからです。

道の駅へのテナント出店を決意したのは、大野市内・奥越地域・近隣のお客様も勿論ですが、県外の方々にも「名水のこの地にこんなに素晴らしい商品、食文化、グルメが大野市・福井県・このあたりの地域にはあるのだ」と知って頂けたらという思いからでした。また、これまでお世話になってきた生産者様や製造者様、お取引様に情報発信の場所・販売の場所を微力ながら御提供できたという思いもありました。

{ なぜ「道の駅越前おおの荒島の郷」に「荒島マルシェ」と「名水茶屋大野三昧」を出店されようと思われたのですか? }

弊社はグループ会社に食品スーパー「新鮮館」がござります。食品スーパーの日頃ご来店して頂くお客様は日常必需品(生活に無くしてはならないもの)をご購入される近隣の地域の方々が多いの層を占めると理解しております。

{ これから就職する若者へのメッセージ }

同様の考え方の方も多数おられると思いますが「職場」「仕事」はただ働く場所ではないと考えております。「職場」で出会うお客様や仲間達から多くの事を学び貢献する喜び、沢山の方に支えられる幸せを感じ「仕事」を通して失敗を恐れず、初めての事・今は出来ない事でも達成し、目標を達成する事の充実感を感じる場所です。皆様がそれぞれ御自分に合った御活躍できる最適な職場が見つかるよう願っております。

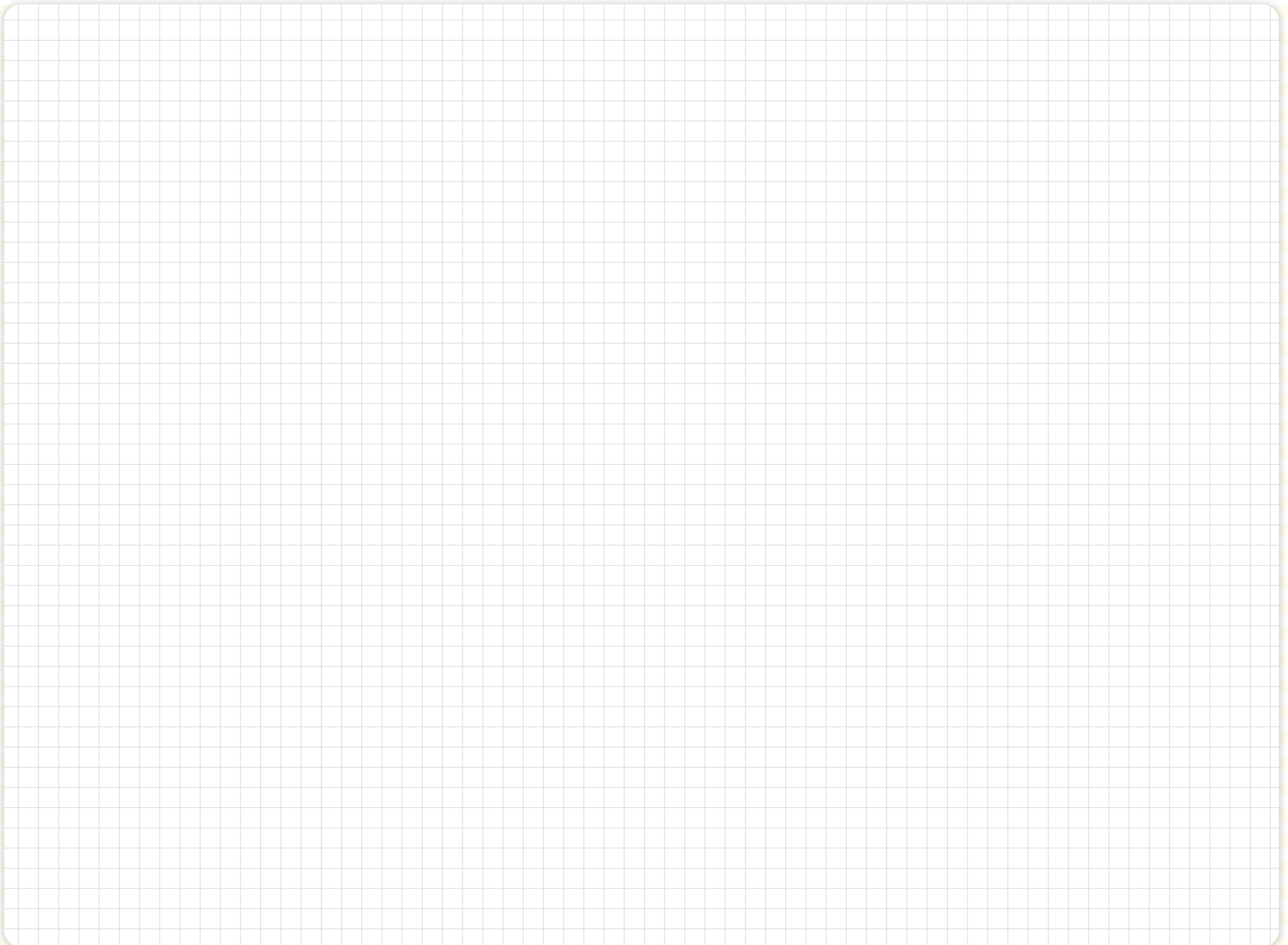

奥越地域高等学校卒業生の就職事情

高等学校卒業予定者に対する就職希望調査結果

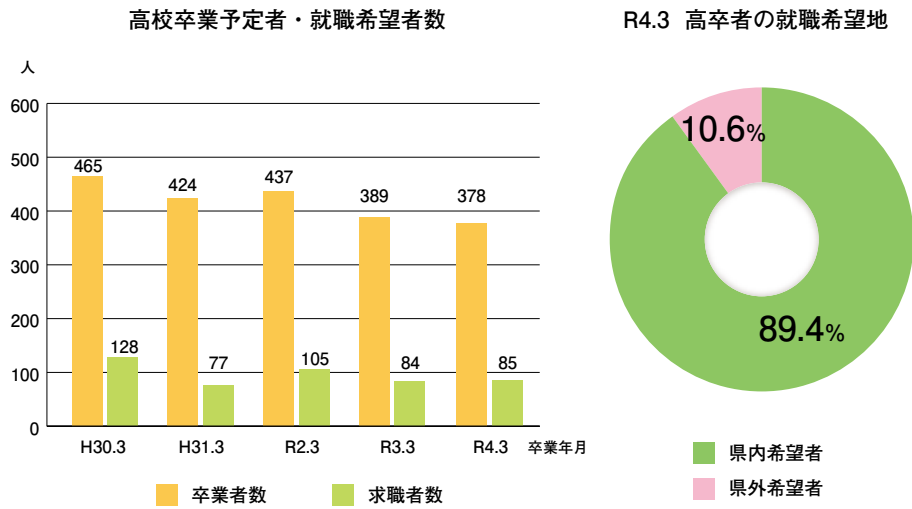

高等学校卒業生の地域別就職状況の推移

平成 29 年 3 月卒～令和 3 年 3 月卒

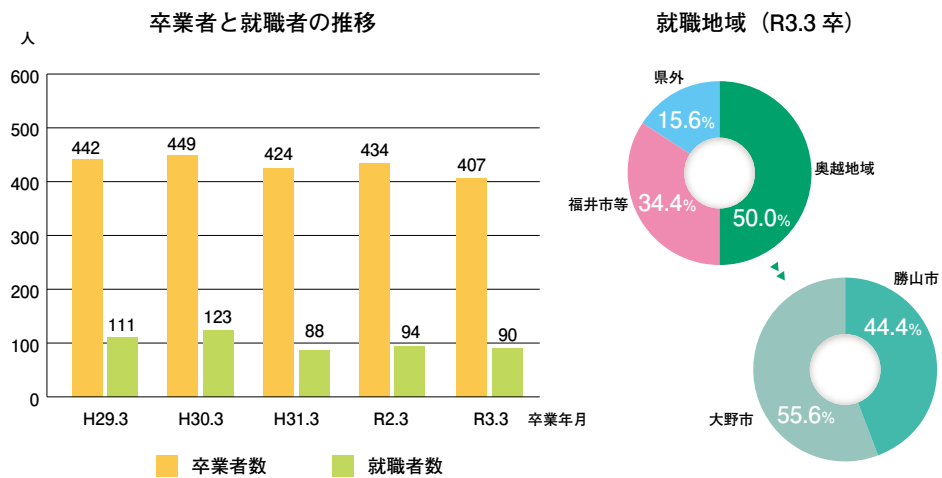

Hello Work Guide

ハローワーク大野

「ハローワーク」とは？

- 正式名称は「**公共職業安定所**」といいます
- お仕事を探すための**相談や職業紹介**を行っています
- 全国のハローワークの求人を**検索・閲覧・印刷**できます
- **希望条件に合った求人情報**を提供しています
- **応募書類の書き方**などのご相談にも応じます
- ご利用は **無料** です

就職活動を スタートするに あたって

- あなたにとって働くこととは？
- あなたはどんな人ですか？
- あなたは、何をしたときに充実感がありますか？

これらは、どれも正解のあるものではありません。
あなたらしく働くために、一度じっくりと考えてみましょう。

就職活動のステップ

自分を知る
職業を知る

▶ 進路・職業を選ぶ ▶ **就職**

ハローワーク大野 (大野公共職業安定所)

利用時間

午前 8 時 30 分 ~ 午後 5 時 15 分 (土・日・祝日は休み)

〒912-0087 大野市城町8-5

Tel : (0779)66-2408 Fax : (0779)66-3332

ホームページはこちらから

福井労働局

検索

<http://fukui-roudoukyoku.jsite.mhlw.go.jp/>

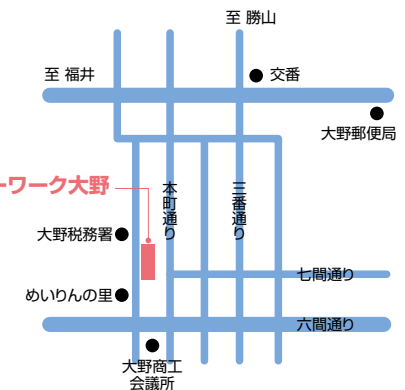

Uターン就職 応援します

『大学は県外へ、でも就職するなら、やっぱり大野だね!』

「Uターン」就職するなら

- 大野の仕事の世界を知ろう ～どんな職業がある?～
- 情報収集は、「ハローワーク大野」または「福井暮らしはたらくサポートセンター」へ

「福井暮らしはたらくサポートセンター」とは?

- 正式名称は「ふるさと福井移住定住促進機構」といいます
- 福井県が設置した機関です
- 無料職業紹介やUターン就職に関する情報を提供しています
- 福井・東京・大阪・京都・名古屋の5ヶ所にある相談機関です



福井暮らしはたらくサポートセンターのご案内

福井オフィス

〒910-0858 福井市手寄1丁目4-1 AOSSA 7階

☎ 0776-43-6295

東京オフィス

〒100-0006 東京都千代田区有楽町2-10-1
東京交通会館 8階 NPO法人ふるさと回帰支援センター内

☎ 03-6273-4322 <要事前予約>

大阪オフィス

〒541-0048 大阪市中央区瓦町2丁目2-14 福井県大阪事務所内

☎ 06-6226-1688 <要事前予約>

京都オフィス

〒604-8152 京都市中京区烏丸通蛸薬師下ル手洗水町678
福井銀行京都支店内

☎ 075-366-3224 <要事前予約>

名古屋オフィス

〒460-0008 名古屋市中区栄3-15-33 栄ガスビル13階
(リージャス栄ガスビルセンター内)

☎ 052-855-3432 <要事前予約>

「福井暮らしはたらくサポートセンター」ホームページはこちらから

291JOBS

検索

<https://291jobs.pref.fukui.lg.jp>



～応援しています!働き方改革～

働き方改革とは



人手不足が課題となる中、少ない人数でも一人ひとりの負担を増やすことなく、同じような量の仕事をできるようにするにはどう工夫すればよいかを考え、実行することです。

大野市では、市内で働く多くの人に知ってもらうため、働き方改革に取り組む企業を「働き方改革推進企業」として認定しています。

企業の取組事例(一部) ※取組内容は各企業でちがいます

- 家族やこどもの記念日に取得できるアニバーサリー休暇制度を導入!
- 会議数の見直しや事務所のレイアウト変更により、業務を効率化!

企業の取組内容はこちらから→



認定企業 23社

・(株)アスティオン ・稲山織物(株) p66 ・越前信用金庫 p130 ・エムエムトータルクリエイティブ(有)
・大野パッキング(株) p70 ・(福)大野和光園 p134 ・(株)オザキスポーツ ・(株)かじ惣 p114
・九頭龍設備(株) p58 ・(株)くるまやレディース ・(有)黒川ブロー工業所 p72 ・(株)サカエ広告
・(有)杉本清味堂 p80 ・大南建設工業(株) p30 ・中野化成(株) ・西尾建設工業(株) p42
・(有)西川建築設計事務所 p138 ・(福)福井県済生会聖和園 ・(株)MAEDA ・前田電気(株) p44
・真名川(株) ・山二工業(株) p54 ・横田建設(株) p56

子育て支援に取り組む企業にも注目!



大野市では、働き方改革に取り組む企業の中でも、特に、子育てと仕事が両立できる職場環境づくりを行う企業を「子育て世代にやさしい企業」として認定しています。

企業の取組事例(一部) ※取組内容は各企業でちがいます

- 仕事と子育てが両立できるよう、時差出勤や短時間勤務を導入!
- 育児休業後の働き方について本人の希望に沿えるよう、個別相談を実施!

企業の取組内容はこちらから→



認定企業 22社

・(株)アイケー p62 ・(株)芦見屋 p108 ・稲山織物(株) p66 ・越前信用金庫 p130
・(株)エツミ光学 p68 ・大野観光自動車(株) ・(福)大野和光園 p134 ・(株)オザキスポーツ
・(株)加藤製缶 p18 ・カワイ(株) (カーブス大野ヴィオ・大野バイパス給油所)
・(有)黒川ブロー工業所 p72 ・(株)サカエ広告 ・第一生命保険(株)福井支所大野営業オフィス
・大南建設工業(株) p30 ・忠南環境(株) p136 ・(有)西川建築設計事務所 p138
・(福)廣瀬福祉会亀山こども園 ・ファーストウッド(株)大野工場 p88
・(福)福井県済生会聖和園 ・前田電気(株) p44 ・山二工業(株) p54 ・(株)吉村甘露堂 p100

お問い合わせ

大野市産業政策課

TEL: 0779-64-4816 E-mail: sangyo@city.fukui-ono.lg.jp

越前おおのの“技”を未来につなぐ

SEED *Professional*

越前おおの

2021年度大野市地域企業人づくり・定着支援事業
「SEED Professional 越前おおの」

令和4年1月発行

- | | |
|--------------|---|
| ◆企画・編集・取材 | 大野商工会議所 |
| ◆印刷・製本 | 株式会社松浦印刷所 |
| ◆発行所、お問い合わせ先 | 大野商工会議所
〒912-0083
福井県大野市明倫町3-37
TEL:0779-66-1230
URL: http://www.ohnocci.or.jp |

※本パンフレットの無断転用、無断複製を禁じます。